Edición en 3 secciones

LA NACION

PRECIO EN TODO EL PAIS
VEINTE CENTAVOS

AÑO VIII — AGUSTINAS 1253 — 1269 — TELEFONO INGLES 3113 — 3114

SANTIAGO DE CHILE, DOMINGO 22 DE JUNIO DE 1924

SUSCRICIONES: Por 1 año: $ 60.—Por 6 meses: $ 32
Por 3 meses: $ 17. — Por 1 año extranjero: $ 120.

Núm. 2,716

LA ESTANCIA ROJA

por **H. G. WELLS**

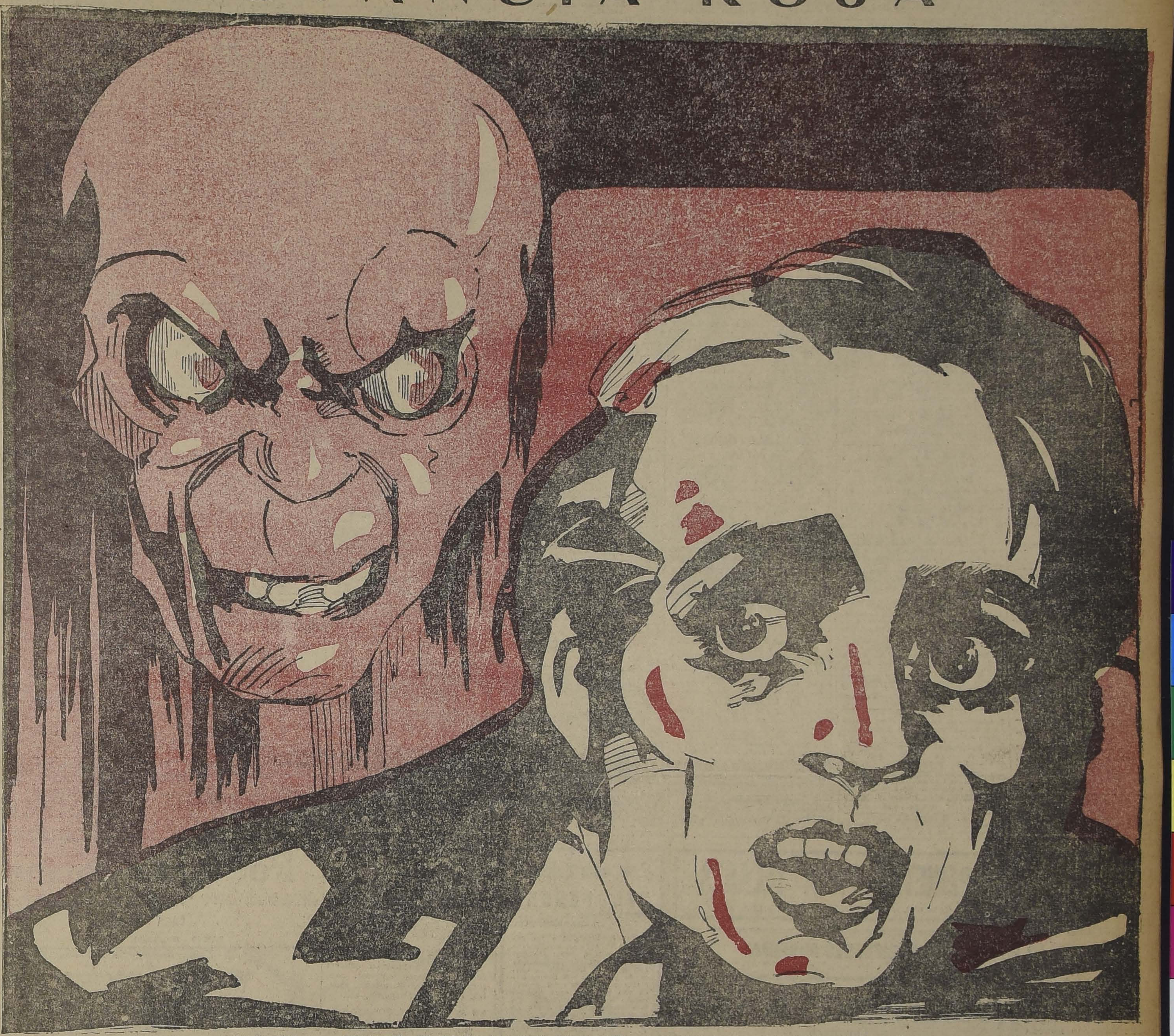

Puedo asegurarle que se necesitaría un fantasma demasiado real para que yo me asustara.

Y me levanté de cerca de la chimenea, vaso en mano.

—Conste que usted es quien lo quiere, me dijo el hombre del brazo baldado, mirándome de soslayo.

—Le advierto a usted que, desde hace veintiocho años que vine a este mundo, jamás he tenido la suerte de ver un fantasma.

—¡Bah! dijo ella; puedo asegurarle que tampoco en veintiocho años ha visto una casa que se parezca a ésta. A su edad, le quedan todavía muchas cosas por ver y que sufrir.

Movía lentamente su cabeza. Yo me supuse que ambos viejos intentaban aumentar con su insistencia los terrores que la vieja mansión causaba al espíritu. Dejé sobre la mesa mi vaso ya vacío, y examiné la habitación, contemplándome ensanchado considerablemente, al ver mi imagen reproducida en un antiguo espejo que colgaba en la extremidad de la pieza.

—Si consigo ver algo de extraordinario esta noche, no por eso seré más sensato, porque intento la aventura sin ninguna idea preconcebida.

—Conste que usted lo quiere— insistió el hombre del brazo baldado.

Se escuchó por la parte exterior el ruido de un bastón, acompañado de un paso lento y pesado; a poco, la puerta se abrió y entró otro anciano, aún más viejo y encorvado que los primeros. Iba apoyado en una muleta, sus ojos estaban cubiertos por una visera, y su labio inferior, medio contraído, colgaba, dejando ver unos dientes picados y amarillentos. Con paso torpe se dirigió hacia una poltrona del otro lado de la mesa, se dejó caer en ella, y rompió a toser convulsivamente. El hombre baldado dirigió al recién llegado una mirada de disgusto, y la vieja no pareció notar su presencia, y no apartó su mirada del fuego de la chimenea.

—Usted es quien lo quiere— insistió el anciano del brazo baldado, así que la tos del otro le permitió hablar.

—Sí, yo soy quien lo quiere, respondí.

El recién llegado notó entonces mi presencia, y echando hacia atrás la cabeza me miró; por un instante distinguí sus pequeñísimos ojos brillantes, y encendidos como dos ascuas, y volvió a toser en seguida.

—¿Bebe usted?— dijo el baldado al viejo de la visera, acercándole la jarra de cerveza.

Este llenó su vaso con mano tan temblorosa, que derramó una buena parte del líquido sobre la mesa. Una sombra enorme se proyectó sobre la pared, imitando su gesto cuando se sirvió la cerveza y la bebió. A la verdad, debo confesar que nunca esperé encontrarme con tales huéspedes. Los tres me produjeron el efecto de enfermos, con su silencio morboso, su torpe marcha y la profunda antipatía que demostraban entre sí y hacia mí también.

—Si os parece, llevadme en el acto a la estancia donde hay apariciones para instalarme lo más cómodamente posible.

El viejo de la visera echó hacia atrás la cabeza, de un modo tan brusco, que no pude menos de estremecerme; pero, como nadie me contestó, esperé un rato, examinando atentamente a los tres personajes.

—Repito que si lo creéis conveniente,— dije con voz alta— llevadme a la estancia, en donde hay apariciones, y así les evitaré el disgusto de mi presencia.

En el armario que está cerca de la puerta, hay una bujía—me dijo el baldado.—Pero si váis esta noche a la estancia roja..... ¡iréis solo!

—Perfectamente... ¿qué camino debo seguir?

—Por el pasadizo, hasta una puerta que da a una escalera de caracol; la subiréis hasta llegar a un descansillo delante de otra puerta, con una cortina de sarga; entrad, y seguid hasta el extremo de una larga galería. La estancia roja está a la izquierda, arriba de los escalones.

Después que hube repetido las indicaciones del viejo me preguntó:

—¿Pero es que de veras os atrevéis a ir?...

—A eso he venido justamente— contesté, y me dirigí a la puerta. Al llegar, me volví y miré a los tres viejos, que cuchicheaban entre sí, y me consideraban con expresión de verdadero espanto.

—Buenas noches—dije abriendo la puerta.

—¡Usted lo ha querido! — me gritó el hombre del brazo baldado.

—Dejé la puerta enteramente abierta, hasta que la bujía quedó perfectamente encendida; la cerré en seguida, y continué por el pasadizo sonoro y helado. Confieso sinceramente que lo extraño de los tres viejos, a quienes la condena había encargado la custodia del antiguo castillo, me afectaba vivamente, a pesar de los esfuerzos que hacía para estar tranquilo.

Esos seres parecía que pertenecían a otras épocas; de esas en que las cosas espirituales eran distintas, más intangibles que ahora; de una edad en que se creía en presagios y trasgos, y en que no podía negarse la existencia de los fantasmas. Tal existencia era espectral, y el corte de los vestidos correspondía a una moda creada por algún cerebro muerto ya. Todos los detalles de la estancia tenían un carácter de fantasma, y en ella, los séres vivientes más bien parecía que flotaban en este mundo, que formar parte de él. Hice grandes esfuerzos para arrancar de mi mente estas ideas; en el largo pasadizo soplaba una corriente helada, y la llama de la bujía oscilaba, haciendo temblar las sombras. Resonaban lúgubremente los ecos en la escalera de caracol; una sombra me siguió, y otra huyó, perdiéndose en las tinieblas; llegué al descansillo, y me detuve, escuchando un rumor que creía percibir; después, tranquilizado por el absoluto silencio que reinaba, separé la cortina de sarga, empujé la puerta, y permanecí inmóvil en el corredor.

En verdad que no me había esperado lo que ahora veía; la luna, entrando por la enorme ventana que daba a la escalera, hacía que cada cosa resaltara, ya en un intenso negro, ya en una claridad cruda. Cada cosa estaba en su sitio; hubiérase creído que la casa había sido abandonada horas antes, siendo así que hacía año y medio que estaba deshabitada. Los candelabros conservaban sus bujías, y el polvo que se había depositado sobre las mesas y el piso era tan uniforme, que no se distinguía a la claridad lunar. Dí un paso, pero en el acto retrocedí bruscamente. En la antecámara se levantaba un grupo en bronce, que la sombra proyectada por un lienzo de la pared me había ocultado; la silueta se proyectaba sobre la blancura del lienzo, y me produjo la impresión de que alguien me acechaba en emboscada. Después de medio minuto en que literalmente quedé como petrificado, eché mano a mi revólver y avancé, hasta reconocer un Ganimedes y una águila que brillaban a la luz de luna. Tal incidente calmó por un momento la tensión de mis nervios; y en ese estado, un chino de porcelana, colocado sobre una mesa, y que movía cabeza y manos, no me causó el menor miedo.

La puerta de la estancia y los primeros escalones estaban en un rincón densamente oscuro; antes de abrir, dirigí la luz de la bujía en todas direcciones, para darme cuenta exacta de la naturaleza d sitio en que me encontraba; en acto recordé que allí era donde h bía sido encontrado mi predec sor, y sentí una violenta apre sión. Ví de reojo al Ganimede y entré a la estancia roja, sin pe der de vista el vestíbulo. Cerré

puerta con llave y levanté la l lo más que pude, examinan atentamente el decorado; esa gra estancia, donde había muerto joven duque a consecuencia de audaz tentativa para triunfar la tradición fúnebre del castill en mi concepto, sólo había sid una apoplegía. Se contaban tam bién algunas historias más ant guas, a propósito de esa estanci hasta llegar a la leyenda: la hist ria de una esposa que tuvo un f trágico, a propósito de una bron de su marido, para amedrentar

Al examinar esta vasta pieza ob cura, fácilmente se comprendía por qué de la leyenda. Mi buj apenas alcanzaba a iluminar cortísimo trecho, dejando sumi el resto en las más densas tin blas. Me resolví a un examen s temático de la estancia, alejan de mí lo fantástico que sugería densa oscuridad. Después de h berme asegurado de que la puer estaba bien cerrada, hice una i pección minuciosa de cada mu ble; levanté los visillos, desco los tapices, me arrodillé para piar por la negra abertura de chimenehea. Había en el posen

SOBRETODOS PICCADILLY

LOS MODELOS DE ULTIMA MODA
ENTALLADOS CRUZADOS - RAGLANS CRUZADOS DE CUELLO DOBLE
EL MAS GRANDE SURTIDO EN PLAZA
ACABA DE RECIBIR
LA SASTRERIA G. RUDDOFF
138 - ESTADO - 138

¡Arboles Frutales!

A LA VISTA USTED PUEDE ELEGIR LOS QUE GUSTE, TNEMOS GRAN SURTIDO PARA DESPACHO INMEDIATO, PLANTAS SANAS Y MUY DESARROLLADAS. "ARAUCARIAS IMBRICATAS" (PIÑON DE CHILE), OFRECEMOS PLANTAS GRANDES EN TINAS. MANZANOS "DELICIOUS", LA MEJOR MANZANA DEL MUNDO; TENEMOS PLANTAS DE UN AÑO DE INJERTO.

CALVO Y CORIAL
BANDERA 180. — SANTIAGO: CASILLA 2875
PEDIR CATALOGOS

GUIA PROFESIONAL

ABOGADOS

OFICINA JURIDICA
LUIS EDUARDO PIZARRO
. ALESSANDRI ALTAMIRANO
NANDO GUZMAN VERGARA
JORGE WILSON WERNER
sladaron su estudio. Agustinas , oficina 27. Teléfono 5087.

GABRIEL AMUNATEGUI
SALVADOR DE LA VEGA
dio, Huérfanos 1153. Oficinas 33. Casilla 3091. Teléfono 3507.

ERNESTO BARROS JARPA
nde sus asuntos profesionales el r. Agustín Barros Jarpa, en Moé 235.

ZARIO CHACON DEL CAMPO
ndé 460. Bajos. Teléfono 2008. lla 3241.

EDERICO DUNCKER BIGGS
rfanos 853 Altos Banco Geruco. Casilla número 219. Teléfo-595.

ALBERTO DURAN B.
rfanos 1235. Oficina 8. Casilla 2904.

NICANOR ELGUETA
ría Alessandri 19., altos. Teno 586.

LVARINO GALLARDO NIETO
CTOR ARNALDO GUERRA
ntos criminales, nulidades maonios, divorcios. Teléfono 4252. o Domingo 1251.

OSVALDO HEVIA
ndé número 244. Casilla 1831.

BERNARDO LEIVA
rado. Bandera 552. Casilla 2068.

MANUEL MERINO E.
LUIS MERINO
dera 166. Teléfono 2077. Casilla . Horas de oficina: de 10 a 11 1|2 M.

LORENZO MONTT
AMBROSIO MONTT WILMS
pañía 1207. Teléfono 1807.

ROBERTO DE PETRIS
dio y domicilio: Galería Alesri 26. Teléfono 156. Casilla 1044.

ANTONIO PLANET O.
ecialmente cuestiones comercia- Estudio, Bandera 239. Casilla Teléfono 1137.

AMBROSIO RODRIGUEZ
gado. Morandé 450. Casilla 494.

BERTO SALGADO GALLARDO
minalista, Alegatos Cortes, Asuntos civiles, militares. Estudio-domi-. Bandera 637. Atiende clientes ceses e ingleses en su idioma.

LISANDRO SANTELICES E.
gado. Compañía 1246. Teléfono

J. ISIDRO 2.o SALAS
eda 1355.

UMBERTO YAÑEZ VELASCO
stinas 618. Teléfono 1614.

CONTADORES

CONTABILIDADES
mayoristas y minoristas.—Intarios. — Balance. — Servicios ómicos en domicilio rural, urba- provincias. — "Oficina Chile". cias 2628. Casilla 3478. Teléfo-30 Estación. — Francisco Me-

INGENIEROS

ALFREDO LEA PLAZA
eda 1168. Teléfono 137.

RAFAEL TORREBLANCA
na técnica. Galería Alessandri Casilla 952. Teléfono 1349.

MEDICOS

Dr. ITALO ALESSANDRINI
gía y ginecología, 1 a 3. Mer-322. Teléfono 3555.

Dr. AMENABAR OSSA
lista Catorce años Europa, ocho médico director Hospital de , condado Stanford (Inglaterra). de Mayo 578. De 1.30 a 4.

Dr. ALCAINO
, nariz, garganta. Vías lacris. Especialidad Hospital Sal- y Niños. 3-5. Dieciocho nú- 257. Teléfono 257.

Dr. CARLOS D. AGUIRRE
Especialmente vías urinarias. Venéreas, sífilis. Consultas de 5-8. Carmen 191.

Dr. LUIS AGUILAR
Médico cirujano. Regresó de Europa. San Isidro 229. De 1.30 a 3. Teléfono 313.

Dr. LEONCIO ANDRADE
Medicina interna. Rayos X. Merced 136. de 2 a 5. Teléfono 4528.

Dr. ARNELLO
Cirugía, anestesia general, venéreas. García Reyes 17. De 12-3. Hospital San Vicente. 4-5.

Dr. BUNSTER
Médico Hospital San Juan de Dios. Asistencia Pública. Santa Rosa 38. Consultas: 2 a 3. Teléfono 3476.

ARTURO BARRAZA ARAYA
Médico Cirujano
Especialmente vías urinarias, venéreas, sífilis. De 3 a 6. Puente número 557. Teléfono 4374.

Dr. BRAGA CASTILLO
Rayos X. Merced 136. Teléfono 1393. Ausente Europa. Atenderá consultorio doctor Leoncio Andrade, 2 a 5.

Dr. RIFO BUSTOS
Estudios en Europa, medicina interna, preferentemente corazón, estómago. 2 a 5. Cochrane 177.

Dr. BORQUEZ SILVA
Estudios Europa. Pulmón, corazón, estómago, intestinos. Rayos X. 3 a 6. Arturo Prat 80. Teléfono 19, Matadero.

Dr. BISQUERT
Vías urinarias, sífilis. Moneda 859. De 3 a 6. Casilla 2563. Teléfono número 953.

Dr. BRONFMAN
Estudios en Europa. Cirugía, enfermedades señoras; venéreas. 2 a 5. Compañía 1463. Teléfono 3457. Teléfono domicilio 3086.

Dr. JULIO BUSTOS
Médico ciudad, Santiago. Medicina interna, niños, sífilis. Recoleta 707. De 2 a 4.

Dr. ROBERTO BALTRA G.
Medicina general, vías urinarias. 3.30 a 6. Ahumada 11. Teléfono 370, Parque.

Dr. VIVES BRAVO
Enfermedades niños. Trasladóse a Delicias 335. Teléfono 2895.

Dr. BARRENECHEA
Oculista especialista en oídos, nariz, garganta (ausente).

Dr. MARIANO BAHAMONDE RUIZ
Cirugía y ginecología. Cochrane 66. de 2 a 5. Domicilio: Delicias 1230.

Dr. HECTOR CORONA T.
Se dedica exclusivamente a exámenes de laboratorio. Delicias 868. Teléfono 2483.

Dr. RODOLFO CASTILLO
Oídos, nariz, garganta. De 2 a 5. Delicias 1164.

Dr. ALDO CONTRUCCI
Estudios Europa. Medicina interna. Sífilis. Agustinas 1729. 2.30 a 4.30. Jefe policlínico prof. Brokmann. Teléfono 3340.

Dr. LEON CHONCHOL
Medicina general. Rayos X. Sífilis, piel venéreas. Consultas: 2 a 5. Serrano 34.

Dr. CASTAÑEDA IGLESIAS
Ex-médico residente del Hospital Niños. Compañía 1839. Teléfono 254. Consultas 1 1|2 a 3 1|2.

Dr. CROIZET
Trasladóse Londres 25, entre Serrano y San Francisco. De 1 a 3. Teléfono 637.

Dr. EDUARDO CRUZ COKE L.
Medicina interna. Merced 305. De 4.30 a 6.30. Teléfono 4205.

Dr. RODRIGO DONOSO GAETE
Médico Hospital Salvador. Medicina interna. Consultas de 3.30 a 5.30. Amunátegui 32. Domicilio: Santo Domingo 1477. Teléfono 256.

Dr. E. DAVILA H.
Estudios Europa. Medicina interna. Laboratorio: de 5 a 7. Nataniel 113.

Dr. VICTOR M. GACITUA
Dra. JULIA CLAVERIA
Afecciones bronco-pulmonares, curación del asma. Consultas: 1-3. Ejército 660.

IGNACIO DIAZ MUÑOZ S.
Medicina general, vías urinarias. 3 a 6. Bandera 574. Teléfono 3424. Recién llegado de Europa.

Dra. JUANA DIAZ MUÑOZ
Especialista enfermedades señoras y niños. 4 a 6. Delicias 858. Teléfono N.o 1715.

Dr. RICARDO CONOSO
Enfermedades del corazón, pulmón. Regresó de Europa. 2.30 a 4.30. Agustinas 619.

Dr. DODDS
Cirugía, huesos, injertos óseos, cirugía cráneo-cerebral, de la médula y nervios. Estudios Estados Unidos. Europa. 21 de Mayo 578. De 3 a 5.

Dr. PAULINO DIAZ
De 1.30 a 4. Enrique Concha 42. (Entrada por Delicias o Erasmo Escala).

Dr. CARLOS DOREN N.
Enfermedades de señoras. Cirugía. Monjitas 536. Teléfono 2171. Consultas: 1 a 4.

Dr. DIMISTEIN
Agustinas 1308, esquina Teatinos. Rayos X. medicina general, especialidad, corazón, pulmón, estómago o hígado. 1 a 4. Teléfono 3848.

Dr. ESPINA
Rayos X. Medicina interna. Estudios Europa. Delicias 1220. esquina Gálvez. Teléfono 2102. De 1.30 a 4.

Dr. JULIO ENDARA
Medicina interna, estómago, corazón, riñones, obesidad. 2-5. Compañía 2712.

Dr. FRANCISCO EDWARDS
Estudios Europa. Vías urinarias. — Teatinos 10. De 2 a 4. Regresó.

Dr. FUENZALIDA CORREA
Cirugía, enfermedades señoras. Partos. De 2 a 3. Huérfanos 745. Teléfono N.o 406.

Dr. FUENZALIDA BRAVO
Profesor extraordinario. Enfermedades de niños. Merced 560. Teléfono N.o 721. 2 a 4.

Dr. FONTECILLA
Estudios Europa. Afecciones pulmonares y nerviosas. Rayos X. Tratamientos especiales de la tuberculosis; pneumotorax artificial, tuberculinoterapia, etc. Delicias 162..

Dr. CARLOS GARCES BAEZA
Delicias 1276. — Teléfono 2747
Exámenes químicos, bacteriológicos. Reacción Wasserman. Rayos X. Medicina interna. 3 1|2 a 5 1|2.

Dr. RICARDO GUNTHER
Ayudante clínica ginecológica universitaria. Cáncer, aplicaciones de Radium. 2 a 4. Avenida España 696. Teléfono 253 Parque.

DOCTOR GIANELLI ESTUDIOS EUROPA SIFILIS PIEL VIAS URINARIAS 21 de MAYO 562 CONSULTA de 2 a 6

Dr. FELIX GROHNERT B.
Enfermedades de la piel, sífilis y venéreas
Luz ultra-violeta, radioterapia. De 2 a 5. Ejército 391.

Dr. ANIBAL GREZ
Oídos, nariz, garganta. De 1.30 a 3.30. Merced 324. Teléfono 3555.

Dr. GLEISNER V.
Consultas de 4 a 6. Medicina interna. Histopatología. Castro 26. Casilla 2664.

Dr. GREENE
Estudios Europa. Cirugía y ginecología. San Martín 509. 2 a 4. Teléfono 2860.

Dr. GARCIA COLLAO
Estudios Europa. Ojos, oídos, nariz, y garganta. San Antonio 148. De 4 a 6.

Dr. ENRIQUE GONZALEZ H.
Estudios Europa. Especialmente estómago, intestinos, hígado, diabetes, obesidad, reumatismo. Ejército 644. De 1 a 2.30.

Partos. Enfermedades de señoras. Trasladóse: Merced 312, 2 a 4. Teléfono 976.

Dr. GUSTAVO GIRON L.
Cirugía y ginecología. Brasil 32. Teléfono 3126. De 2 a 3.

Dra. ANDREA GONZALEZ NOLLE
Estudios Europa. Especialidad señoras, niños. Huérfanos 1693. Consultas: Riquelme 317; de 2 a 5.

A. ICAZA BARROS
Médico - Cirujano
Santo Domingo 789. Teléfono 2209.

Dr. ALEJANDRO INFANTE
Médico Jefe Policlínico niños Hospital Salvador, 2 a 5. Delicias 253.

Dr. AGUSTIN INOSTROZA
Cirugía general, especialmente de niños, sífilis. De 4-6. Puente 583.

Dr. EDUARDO DE RAMON
Regresó de Europa. Cirugía, enfermedades señoras. 1 a 3. Agustinas N.o 1906. Teléfono 2622.

Dr. ROBERTO JARAMILLO
Ejército 707. Teléfono 142. Parque.

Dr. JOHOW
Estudios Europa. Cirugía y ortopedia. Adultos, niños, 3-4. Santo Domingo 1523.

Dr. ALBERTO KORNER ANDWANTER
Estudios en Estados Unidos. Cirugía, ortopedia. Consultas: 10-12. A. M., Santo Domingo 614.

INSTITUTO RADIOLOGICO
Radioscopia, radiografía, radioterapia, aplicaciones radium.

Dr. ADOLFO KAPLAN
Estudios Estados Unidos y Europa Compañía 1229.

Dr. TEODORO LEIBLE
Enfermedades nerviosas. Medicina interna, Aplicaciones eléctricas, Lunes, Miércoles, Viernes, 5-6; Martes, Jueves, Sábado, 2 a 4, Olivos 794.

Dr. H. LEA PLAZA
Estudios en Europa. Compañía número 2115. De 2 a 5. Teléfono 3880.

Dr. LOBO ONELL
Trasladó su estudio, Santa Lucía 340. Teléfono 3507.

Dr. LABRA LETELIER
Nariz, garganta, oído. Consultas: de 1 a 5. Compañía 1361.

Dr. ARMANDO LEON I.
Cirujano, Compañía 1909. Martes Jueves, Sábado, 1 a 3. Teléfono 3846.

Dr. LOIS
San Pablo 1236. Medicina general. Vías urinarias, sífilis. De 1 a 4.

Dr. LAVAL
Medicina interna, Amunátegui 31. De 1 a 3. Domicilio: Cochrane 346.

Dr. MEZA OLVA
Estudios Europa. Medicina interna. Sífilis, 4 a 6. Dieciocho 268, teléfono número 1769. Domicilio: Vicuña Mackenna 955. Teléfono 9. Santa Elena.

Dr. G. MORAGA FUENZALIDA
Regresó Europa. Enfermedades niños. Cochrane 118. Teléfono 2804. De 2 a 3.

Dr. MOORE FUENZALIDA
Enfermedades señoras. Cirujano Hospital San Borja. 1.30 a 3.30. Vergara N.o 155. Teléfono 3074.

Dr. MUÑOZ VALENZUELA
Médico residente Hospital Niños. Enfermedades niños, Matucana 303. 2 a 5. Teléfono 158.

Dra. CORA MAYERS
Médico - Cirujano
Regresó de Estados Unidos. Especialista en Niños. Luz ultra-violeta. Ahumada 49. Teléfono 711.

Dr. ITALO MARTINI
Oculista
Regresó de Europa. Ahumada 17. Consultas: 3 a 5.

Dr. JUAN MARIN R.
Cirugía general. Enfermedades niños. Delicias 1164. De 3 a 4.30. Domicilio: San Diego 1849.

Dr. MORALES BELTRAMI
Medicina general. Especialmente niños, Catedral 2257. De 1 a 2.

Dr. MALBRAN
Enfermedades mentales y nerviosas. De 2 a 5, San Antonio 584.

Dr. K. NUÑEZ ZAMORA
Martes, Jueves y Sábado 2-6. Matucana 230. Teléfono 291, Estación.

Dr. MANUEL MORENO
Medicina general, particularmente: riñón, estómago, intestino. Tratamiento especial, tuberculosis pulmonar. Estudios Europa, San Francisco 155. De 2.30 a 4.30.

Dr. JUAN MONTENEGRO M.
Enfermedades de Niños. Compañía número 1770. Teléfono 2120. De 2 a 4.

Dr. OSCAR MELENDEZ
Medicina interna, sífilis. 21 de Mayo 578. De 2-5. Domicilio: Sazié 2007. Teléfono 2246.

D. LUIS OPAZO F.
Jefe Policlínica Niños Universidad Chile. Compañía 2007. Teléfono 48. Estación.

Dr. OHLERICH
Titulado Alemania y Chile. Medicina interna. Enfermedades niños. Teléfono 332. Catedral 1488. De 2-4.

Dr. PAREDES F.
Amunátegui 33. Especialmente enfermedades señoras. Ginecología, cirugía. 2 a 4.

Dr. ORREGO PUELMA
Médico Hospital San Juan de Dios. De 1.30 a 2.30, Agustinas 1314. Teléfono 1217.

Dr. A. CUSTODIO POBLETE
Medicina interna y niños. Recoleta 65. De 1 1|2 a 3 1|2. Teléfono 4365.

Dr. PANTOJA
Corazón, pulmón, estómago, sífilis, Delicias 1276, 2 a 4. Teléfono 3747 Santo Domingo 1036. 6 a 8. Teléfono 574.

Dr. MARCIAL PARADA
Oídos, nariz, garganta. De 2 a 5. Santo Domingo 831. Teléfono 1859.

Dr. DAVID PULIDO I.
Enfermedades niños, Santo Domingo 1790. Teléfono 2115. De 1 a 4.

Dr. PRUNES
Estudios Europa. Jefe Clínica, piel, sífilis, venéreas. Merced 490. Casilla 2896.

Dr. OSCAR PERALTA
Medicina general señoras, 3 a 4.30. Prat 672. Teléfono 194. Matadero.

Dr. PATIÑO MAC-IVER
Medicina interna. Libertad 448. De 2 a 4. Teléfono 1636.

Dr. ALBERTO PANATT
Médico Jefe Policlínica. Profesor García Guerrero. Pulmón, corazón, estómago, hígado. Rayos X. Teléfono 1211. Huérfanos 1819. De 2 a 4.

Dr. ALBERTO RAHAUSEN
Carmen 47. De 4 a 6. Teléfono 2022 Riquelme 47. De 1 a 4. Teléfono 1642.

Dr. AQUILES RIVEROS
Graduado en Bruselas. Partos, señoras. Medicina general. Consultas en Sanatorio, Avenida Matta 586. Pensionado para partos, operaciones. medicina, aislamiento y curación nervios, morfinómanos. Teléfono 97.

ADOLFO RECCIUS
Médico cirujano. Cirujía general. De 2 a 4. Hospital San Vicente.

Prof. ALEJANDRO DEL RIO
Enfermedades de oídos, nariz y garganta, 19 Miraflores. Consultas, a hora fija diariamente (Salvo los Sábados). 2 a 5.

Dr. JOEL RODRIGUEZ P.
Estudios Europa. Medicina interna. Especialidad, estómago, intestinos. Rayos X. De 2 a 4. Amunátegui 559. Teléfono 2810.

Dr. CESAR RODRIGUEZ LEON
Medicina interna general, adultos y niños. Catedral 2607.

Dr. DEL RIO GUNDIAN
Medicina interna. De 3 a 5. Trasladóse Santo Domingo 2061. Teléfono 4333.

INSTITUTO SANITAS
Agustinas 1955
Laboratorio, autovacunas; radioscopias, terapia de radium y de Rayos X. Luz ultra-violeta, aplicaciones eléctricas, instalaciones de radium, baños de ácido carbónico, diatermia.

Dr. SANTANDER
Estudios en Europa. Medicina interna, especialmente estómago e intestinos. Rayos X. Alameda 2131. De 2 a 5.

Prof. Dr. SOTO PARADA
Laboratorio clínico. Moneda 1955. De 3 a 6.

Dr. CRISTOBAL SAENZ
Estudios en Europa. Afecciones médico-quirúrgica de abdómen. Especialmente estómago, sífilis. Rayos X. De 2 a 4. Agustinas 1889. Teléfono 3098.

D. SCROGGIE
Especialidad enfermedades de niños. Jefe de la clínica de niños Universidad de Chile. Consultas de 2 a 4 P. M. Claras 490.

Dr. CARLOS SEAMAN
Médico cirujano. Consultas: 1.30 a 4. Trasladóse: Delicias 225.

O. SCHWARSENBERG TH.
Médico-ciruano. Enfermedades de niños, 2 a 6, Santo Domingo número 1523.

Dr. STOLTING
Oculista. Médico recibido Alemania y Chile. Compañía 1392. De 3 a 6.

Dr. MARCO A. SEPULVEDA
Laboratorio: Bandera 730. Teléfono 832. Exámenes completos sangre, orina, esputos, etc., cultivos autovacunas. Abierto a toda hora.

Dr. SOZA
Reanuda sus consultas profesionales. San Antonio 688.

Dr. HILLUMUTH SIEVERS W.
Médico cirujano. Domicilio: Molina 672. San Antonio 275 De 2 a 3½.

Dr TORRES TORRES
Jefe Clínica Prof. Koner. Enfermedades internas y cirugía. Catedral 1269. De 2 a 5.

Dr VEGA MACHER
Exclusivamente pulmón. Nataniel 109. De 2 a 2.30. Lunes, Miércoles y Viernes.

Dr. G. S. VIDAL S.
Delicias 2696. Teléfono 245. Estación. Consultas: 5 a 6.

Dr. J. M. VERGARA KELLER
Regresó de Europa. Partos, ginecología. Agustinas 828. De 2 a 4. Teléfono 2855.

Dr. ANGEL VIDAL OLTRA
De 1 a 3. Catedral 1433. Teléfono 2006.

Dr. RAUL VENTURA JUNCA
Médico residente Hospital Salvador. Medicina general. Esp. sistema cardio-vascular (Tratamiento moderno de las várices) Monjitas 559. 4.30 a 6. Teléfono 3828 y 395.

Dr. VILLAGRA
Estudios Europa. Unicamente pulmón. Rayos X. 2-6. Dieciocho 437 A. Teléfono 131 (Parque).

Dr. JAIME VIDAL OLTRA
Ex director Sanatorio San José para tuberculosis. Pulmón, corazón, estómago. 3 a 5. Catedral 1433. Teléfono 2006.

Prof. Dr. VARGAS SALCEDO
Exclusivamente cirugía. Trasladóse. Compañía 2499. Teléfono 1060. Martes, Jueves, Sábados. 2 a 5.

Dr. VICUÑA HERBOSO
Jefe clínica servicio prof. García Guerrero. Hospital San Vicente. Medicina interna, especialmente enfermedades del corazón. Martes, Jueves, Sábados. 2.30 a 4.30. Almirante Barroso 270. Teléfono número 1053.

Dr. YAÑEZ G.
Estudios Europa. Piel, sífilis, venéreas. Trasladose: Delicias 865. De 4 a 6. Casilla 618.

Dr. WAUGH ALDUNATE
Estudios Europa. Especialmente enfermedades internas. Venéreas. Sífilis. Reacción Wasserman. 3 a 4. Compañía 1853.

Dr. WEINSTEIN
Estudios Europa, enfermedades de la piel, sífilis y venéreas, radioterapia y luz ultra-violeta. Agustinas 1357. De 2 a 5.

Dr. WIREN
Oídos, nariz, garganta. Compañía número 1606. De 2 a 5.

DENTISTAS

Dr. CLODOMIRO CONTRERAS
San Antonio 451. Teléfono 3692. Horas: 9 a 11, y 3 a 6.

Dr. GALLARDO GONZALES
Estudios en Filadelfia. Consultas: diurnas y nocturnas. Echaurren 26. Regresó.

Dr. CERDA LOPEZ
Dentista, especialista, coronas y puentes. Riquelme 47. Teléfono 1642.

PEDRO MENDEZ
Estudios Estados Unidos, Europa. Honorarios moderados. Huérfanos 782.

ROMAN RAVELLO
Dentista. Operaciones indoloras. Especialmente placas, puentes. Huérfanos 1616.

JUAN FERRARI C. Y M. VAL
DIVISO MORALES
Dentistas.—San Antonio 11

ARMANDO MORA PINOCHET
Dentista. Trasladóse: Santa 672.

C. VALENCIA COURBIS
Ayudante Escuela Dentística. raciones indoloras. Teatinos

ALFREDO MUÑOZ LOBOS
Extracción sin dolor. Sommé Puentes, placas. Tratamiento dos. Compañía 1852.

WENCESLAO MUÑOZ L.
Dentista, tratamientos rápidos tracción sin dolor. San Diego

GERMAN UGARTE DONOSO
Dentista. Trasladóse: San A 574.

ISAAC VAISMAN B.
Especialidad enfermedades boca tracciones difíciles. Coronas, tes, 2 a 5. Dieciocho 53.

CLINICA DENTAL DE VALEN-
ZUELA BASTERRICA
Atendida por médico-cirujano y tro dintistas especialistas. Riq me 47. Teléfono 1642.

VETERINARIOS

SCHMID HERMAN
Enfermedades animales en gene Llamados domicilio, San Anto 457. Teléfono 8649. De 9 a 11 2 a 6.

ARQUITECTOS

OFICINA DE CONSTRUCCIONES
Económicas y de renta
E. LEOPOLDO NAVARRETE
Morandé 67. Teléfono 3181. Ca N.o 380.

EDUARDO TASSO
Construcciones; transformaciones reparaciones. Honorarios: ciento Huérfanos 1258.

MATRONAS

MATRONA BRAZO
Recibe pensionistas, Allende micilio. Inyecciones. Mujica sí esquina Vicuña Mackenna dra 10 de Julio.

MATERNIDAD PARTICULAR
Lucrecia Arce de Martínez enfermera. Pensionistas. Partos raciones. Ibáñez 321.

Mme. E. FRAGNAUD
Matrona francesa. Traslado nida Matta 72, entre Vicuña kenna y Santa Elena.

SARA OSORIO DE GONZALEZ
Matrona Pensionado particular ra partos y curaciones Asistencia a domicilio. Trasla García Reyes 531.

PENSIONADO PARTICULAR
Mercedes Rojas, matrona, go 930. Recibo enfermas. nes internas. Consultas a toda h

CLINICA PRIVADA DE OBSTE-
TRICIA
Señora Reyes, matrona ginecólo ta. Establecimiento moderno dido por dos cirujanos especialis Recibo enfermas de todas partes país. Partos, precios módicos. sultas gratis. Esmeralda 611.

CASANDRA SAN MARTIN
Recibe pensionistas. Unión Ame cana 199.

PENSIONADO DRA. VICENTE
Recibe enfermas de provincia ses, días. Asistencia completa tos 50 pesos. Turnos perman San Diego 57.

ANA G. VARGAS BARRA
Partos. Recibo pensionistas. Americana 627.

MATERNIDAD PARTICULAR
Recibo pensionistas. Partos 50 pesos. Curaciones. Consult tis. San Diego 267.

CARMELA TORO G.
Partos. Asistencia toda hora, enfermas. Matucana 640.

MASAJISTAS

YOLANDA GOMEZ
Masajes faciales eléctricos, do desperfectos del rostro. Esp lidad Inyecciones Intravenosas Antonio 830.

OMPAS
FUNEBRES
Empresa Zenteno
ESTADO No. 17
TELEFONO N.o 4275
DELICIAS N.o 2584
TELEFONO N.o 524
Abierto día y noche.
Atendidas por
ARLOS ZENTENO LOYOLA

RADUCCIONES
LEGALES
nicas y difíciles de Inglés, ancés, Alemán, Italiano, Portugués, Yugo-Eslavo, Griego, Hebreo, Latín, Danés, Esperanto, nscrito, Ruso, Noruego, Holan-, Sueco, Finlandés, Copto, Arasirio, Turco, Japonés, Chino Euskaro al Castellano; y viceversa.
Se hacen versiones y trabajos todos los idiomas.
Especialidad en informes mios y confidenciales.
PRECIOS MODICOS
alle Bandera 70 A.
L. INGLES 2214 — CENTRAL silla 1989.—Santiago de Chile ICINA 8. Cables: "LAMBDA"

PEINETAS PARA TELARES
GALERIA ALESSANDRI 22-A.—CASILLA 2888.

SOCIEDADES ANONIMAS

Banco Francés de Chile

EN LIQUIDACION

Por acuerdo de la Comisión Liquidadora de este Banco, desde el 25 del presente, se repartirá a los accionistas una primera cuota de treinta pesos ($ 30), a cuenta del valor de cada acción, la que será pagada en la oficina del Banco, Huérfanos N.o 854, contra exhibición del respectivo título.

Para los efectos del pago de las acciones nominativas de la Serie A., el Registro correspondiente permanecerá cerrado desde esta fecha hasta el 25 del presente.

Santiago, 15 de Junio de 1924.

LA COMISION LIQUIDADORA.

J—24

COMPAÑIA INDUSTRIAL DE CATRES

DIVIDENDO PROVISORIO

Por acuerdo del Consejo Directivo, se repartirá a los señores accionistas un **DIVIDENDO PROVISORIO** de $ 1.00 por acción (5%), que se pagará por intermedio de las oficinas del Banco Español de Chile desde el día 23 de Junio.

El Registro de Transferencias quedará cerrado desde el 20 hasta el 23 de Junio, ambas fechas inclusives.

Santiago, 20 de Junio de 1924.

ENRIQUE MARTINEZ M.
Director-Gerente.

Compañía Salitrera "EL PEÑON"

JUNTA GENERAL EXTRAORDINARIA

En conformidad a los artículos 18 y 24 de los Estatutos, se cita a Junta General extraordinaria de accionistas con el fin de tratar de la venta de parte de los bienes sociales y también del aporte de una parte de esos mismos bienes a la constitución de una comunidad. La Junta se efectuará en Valparaíso, el 24 del presente mes, a las 2.30 P. M., en el local de la Bolsa Comercial, Cochrane 695.

Valparaíso, 11 de Junio de 1924.

EL PRESIDENTE.

Compañía Salitrera "EL PEÑON"

Para los efectos de la Junta General Extraordinaria que se celebrará el 24 del presente mes, el Registro de Accionistas permanecerá cerrado desde el 16 al 24 de Junio inclusives.

EL GERENTE.
Valparaíso, 11 de Junio de 1924. J—24

COMPRO, ARRIENDO
DOS CARROS FERROCARRIL
Dirigirse:
A. CASAS, CASILLA 181
TALCA

QUADRONAL
TABLETAS ALEMANAS
Remedio instantáneo contra: Resfríos, grippe, jaquecas, neuralgias, dolores de cabeza, muelas, oídos e intestinales, etc.
NO AFECTAN AL CORAZON NI AL ESTOMAGO
Muy bien recomendadas por los médicos, según numerosos certificados que pongo a la disposición de los interesados.
En venta en todas las boticas. Unico concesionario para Chile: ERNESTO CLAUSSEN G.
Santiago.—Casilla 535

LUTOS
Encontrará usted el mejor surtido en plaza en el
Manto Elegante
PASAJE MATTE 29
Esecialidad en tocas y sombreros de Crep-Georgette.
LA CASA NO TIENE SUCURSAL

Por ausentarme
urgente del país, realizo a mitad del costo todas las existencias PIELES Y MEDIAS.— Vendo las instalaciones y transfiero el contrato.
CASA MANON
SANTO DOMINGO N.o 1033

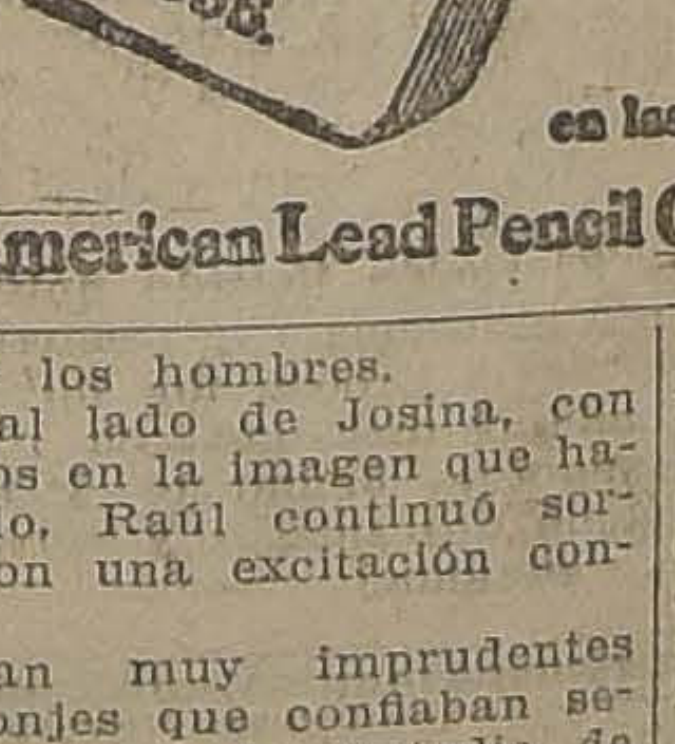

VLAPICES
VENUS
LOS lápices de mérito que más se venden en el mundo. Para dibujo y escritura en general: 17 grados (6B a 9H). Un lápiz para cada uso.
El No. 214 VENUS Superfino es el lápiz de copiar por excelencia.
Las Gomas VENUS borran con suavidad sin ensuciar el papel. Vienen en 12 tamaños.
De venta en las librerías y papelerías.
American Lead Pencil Co. Nueva York, E.U.A.

FOLLETIN (47)

A CONDESA DE CAGLIOSTRO

por MAURICE LEBLANC

Bueno, ¿y qué?
¿Cómo qué? ¡Pero si contieodo esa palabra! ¿Sabes tú lo significa?
Es una palabra árabe que re decir "prueba".
Y de la que se sirven los árabes y todos los pueblos para dear qué.
Una estrella.
¿Qué estrella?
Una estrella que forma parte a constelación de la Osa Ma- Pero eso no tiene importan- ¿Qué relación puede haber?... aúl tuvo una sonrisa de comón.
Evidentemente, ¿verdad? el bre de una estrella no puede r ninguna relación con el sin que está colocado un guarrtón rural. Se hace uno ese namiento estúpido, y ahí se ene el esfuerzo. ¡Pero desada! ¡Justamente es eso lo a mí me llamó la atención do saqué la palabra Alcor de inco iniciales de la inscripción a! Dueño de la palabra-talismán, de la palabra mágica, y habiendo notado además que toda la aventura se desenvolvía alrededor del número siete—"siete" abadías, "siete" monjes, "siete" brazos de candelabro, "siete" piedras de color engarzadas en "siete" anillos—inmediatamente, ¿lo oyes?, inmediatamente, por una especie de movimiento reflejo de mi inteligencia, me acordé que la estrella "Alcor" pertenecía a la constelación de la Osa Mayor, y el problema quedó resuelto.

—¿Resuelto? ¿Cómo?

—¡Pero, por Cristo! ¡Porque la constelación de la Osa Mayor está formada justamente por "siete" estrellas principales! ¡Siete! ¡Siempre el número siete! ¿Empiezas a vislumbrar la relación? ¿Y será preciso que te recuerde que si los árabes eligieron y luego los astrónomos aceptaron esta designación de "Alcor" es porque esa estrella pequeñísima, apenas visible, sirve como "prueba" ¿lo oyes?, como "prueba" para especificar si una persona ve bien, puesto que puede distinguirla a simple vista. "Alcor" significa lo que debe verse, lo que se busca, la cosa oculta, el tesoro escondido, el guarda-cartón invisible donde se ocultan las piedras preciosas: es la caja de caudales.

Josino murmuró, febril ante la proximidad de la gran revelación.

—No comprendo....

Raúl había dado vuelta su silla a fin de colocarse entre Leonardo y la ventana que había abierto, con la intención manifiesta de huir en el mismo instante en que fuera necesario, y mientras hablaba, vigilaba atentamente a Leonardo, que seguía con la mano obstinadamente metida en el bolsillo.

—Vas a comprender, le dijo. ¡Es tan claro! ¡Agua de vertiente! Mira.

Mostró la tarjeta que tenía en la mano.

—Mira. La tengo hace muchas semanas. Desde el comienzo de nuestras investigaciones había tomado un atlas la posición exacta de las siete abadías, cuyos siete nombres había escrito en esta tarjeta. Aquí están los siete en los siete sitios que ocupan, los unos respecto a los otros. Ahora bien, me ha bastado hace un momento, en cuanto he sabido la palabra, reunir con líneas los siete puntos para llegar a esta inconcebible revelación milagrosa, Josefina, colosal y, sin embargo, muy natural: "que la figura así formada representa exactamente a la Osa Mayor" ¿Adviértes tú la sorprendente realidad? Las siete abadías del país de Caux, las siete abadías primordiales en las que convergían las riquezas de la Francia cristiana estaban colocadas como las siete estrellas principales de la Osa Mayor. A este respecto no cabe el menor error. Que se tome un atlas y se haga el calco: es el dibujo cabalístico de la Osa Mayor.

Con esto quedaba impuesta la verdad. En el sitio exacto en que se encuentra Alcor en la figura celeste debe estar fatalmente el guardacartón en la figura terrestre. Y puesto que Alcor está en el cielo un poco a la derecha y abajo de la estrella situada en el centro de la cola de la Osa Mayor, el guardacartón debe hallarse fatalmente un poco a la derecha y más abajo de la abadía que corresponde a esa estrella, es decir, un poco a la derecha y más abajo de la abadía de Jumieges, en otro tiempo la más poderosa y la más rica de las abadías normandas.

Es inevitable, matemático. El guardacartón está allí y no en otra parte. ¿Y cómo no pensar inmediatamente: 1.o, que justamente un poco al Sur y un poco al Este de Jumieges, a menos de una legua de distancia, existen en el caserío de Mesnil-sur-Jumieges, al lado del Sena, los vestigios del palacio de Inés Sorel, amante de Carlos VII. 2.o, que la abadía se comunicaba con el palacio por un subterráneo cuyo orificio existe todavía?

Deducción: el legendario guardacantón está cerca del palacio de Inés Sorel, al lado del Sena, y la leyenda pretende, sin duda, que la amante del rey, su "reina de amor, corriese hasta aquel guardacantón, cuyo precioso contenido pasado misterioso que el tiempo y mirar deslizarse la regia embarcación por el viejo río normando.

AD - LAPIDAM - CURREBAT - OLIM REGINA

Un gran silencio unía a Raúl y a Josefina Bálsamo.

El velo se había alzado. La luz desalojaba las tinieblas. Entre ellos parecía que había desaparecido todo rencor. Había una tregua en los conflictos implacables que los dividían; y ya no existía más que la sorpresa de penetrar así en las regiones vedadas del pasado misterioso que el tie po y el espacio defendían contra la curiosidad de los hombres.

Sentado al lado de Josina, con los ojos, fijos en la imagen que había dibujado, Raúl continuó sordamente, con una excitación contenida:

—Sí, eran muy imprudentes aquellos monjes que confiaban semejante secreto a la custodia de una palabra tan transparente. ¡Pero qué poetas ingenuos y encantadores eran también! ¡Qué hermoso pensamiento el de asociar a sus bienes terrestres al mismo cielo! Grandes contemplativos, grandes astrónomos como sus antepasados de Caldea, tomaban de lo alto sus inspiraciones; el curso de los astros reglamentaba su existencia y precisamente solicitaban de las constelaciones que velaran sobre sus tesoros. ¡Quién sabe también si el lugar que ocupaban sus siete abadías no fué elegido previamente para reproducir sobre su tierra normanda la figura gigantesca de la Osa Mayor!.... ¿Quién sabe?...

La efusión lírica de Raúl estaba evidentemente muy justificada, pero no pudo desarrollarla hasta el final.

Si desconfiaba de Leonardo, se había olvidado de Josefina Bálsamo. Esta le dió bruscamente un golpe en la nuca con su cachiporra.

Era lo que menos espera pesar de que la Cagliostro la costumbre de esos ataq traición. Aturdido, Raúl se en dos sobre la silla, luego de rodillas, y cayó al suelo largo era, tartamudeando co incoherente:

—Es ver... dad... cana ya no era yo... "tabú"...

Y dijo todavía con esa pillue lo que había heredado duda de su padre, Teofrasto pin:

—¡Ah, canalla!... ¡no tienes respeto por el genio ¡Ah, salvaje! ¿Tienes una en vez de corazón?... Por tí, Josefina. "Hubiéramos el tesoro". Lo guardaré solo.

Y perdió el sentido

XIII

LA CAJA DE CAUDALES DE LOS MONJES

Aturdimiento y nada más mejante al que puede sent boxeador tocado en algún sensible. Pero cuando volvi de ese aturdimiento, compr la menor sorpresa, por otra que estaba en la misma que Beaumagnan, y como yado contra la pared.

dos inmensos espejos, que a cada lado tenían unos candelabros de porcelana; encendí las bujías de cada uno de ellos, así como la chimenea y examiné nuevamente y con más atención la estancia. Acerqué una butaca forrada de tela de Persia al fuego, y puse mi revólver sobre una mesa, muy cerca de mí. Aunque me sentía más tranquilo, los puntos oscuros de la pieza y el profundo silencio herían, sin que yo pudiera evitarlo, mi imaginación. Esa sombra de alcoba, y especialmente del fondo, tenía la propiedad de hacer que se despertara la idea de alguien emboscado, y a cada momento parecía que se acercaba a mí... me resolví a examinar nuevamente el sitio, convenciéndome de que algo tangible se encontraba; coloqué el candelabro sobre el piso, pero mi nerviosidad aumentaba sin que pudiera explicarme la causa. Raciocinaba cuerdamente, que nada de sobrenatural podía ocurrirme y me propuse, para matar el tiempo, leer la leyenda del castillo.

Así, pues, declamé en voz alta algunos versos, pero el eco me causó inexplicable malestar; por esta misma razón, abandoné a poco rato el soliloquio que tenía conmigo, recordé a los tres extraños viejos con quienes acababa de estar, traté de tomar algún interés por ellos... pero los tonos negros y rojos de la estacia me obsesionaban. No obstante que estaban encendidas las siete bujías, la sala estaba casi a oscura: la bujía que estaba en la alcoba se hallaba colocada en una corriente de aire, y los movimientos de la llama hacían que las sombras balletearan. Tratando de atenuar la oscuridad, me acordé de las bujías que había visto en los candelabros del pasadizo y haciendo un esfuerzo salí, dejando abierta la puerta, y en el acto regresé, llevando conmigo diez bujías que coloqué en los vasos de porcelana, diseminados aquí y allá; las encendí y las puse en los lugares en que era más densa la oscuridad. Con las diez y siete luces, la cámara estaba ya brillantemente iluminada, pero aún en tales condiciones la larguísima espera de la velada me resaba de modo abrumador.

Poco después de media noche, la luz de la alcoba se extinguió de pronto; no la había visto apagarse, y al notar la profunda penumbra que había substituído a la claridad, me estremecí como ante un hecho inexplicable. Tomé la caja de cerillas que estaba sobre la mesa, y me dirigí a encender nuevamente la bujía. La primera cerilla no quiso encenderse, y al frotar la segunda, noté una especie de parpadeo en la pared del frente; me volví bruscamente, y noté que las dos bujías que estaban sobre el velador, estaban apagadas.. En el acto me levanté.

—¡Es singular!... ¿Las habré apagado yo mismo al salir?

Me encaminé a la chimenea, y nuevamente encendí una bujía, pero vi que la del candelabro de la derecha de uno de los espejos parpadeaba y se extinguía; casi en el acto ocurrió lo mismo con la segunda... Ya no podía engañarme... Contemplaba atónito ese hecho extraño, cuando sucesivamente se extinguieron una por una las demás luces...

—¿Qué sucede? — exclamé con un acento de tal modo agudo, que yo mismo me asusté.

La bujía que estaba sobre el armario se apagó, y también la que acababa de encender en la alcoba. Traté de encender nuevamente todas las bujías, pero las manos me temblaban de tal modo, que froté varias veces la cerilla contra la caja. En el momento en que la cubierta de la chimenea se destacaba en las tinieblas, dos de las bujías más lejanas se apagaron; traté de encenderlas, pero otras cuatro, colocadas en distintos lugares, se extinguieron casi simultáneamente. Volví a mi tarea, pero las bujías se extinguían unas después de otras... El horror de las tinieblas crecientes me invadían de pánico, y mi nunca desmentida sangre fría me abandonó por completo; saltaba como un insensato de una a otra bujía, en esa lucha infructuosa, como contra el avance de un enemigo.

Me lastimé un muslo contra un mueble, tropecé contra una silla, y caí, arrastrando la carpeta de otra mesa; mi bujía cayó lejos de mí, pero me levanté; cogí otra; de pronto ésta se extinguió, y ya tan sólo quedó iluminada la estancia por un reflejo rojizo, que era el fuego de la chimenea. Me dirigí hacia ésta, para tratar de encender la vela a través de los barrotes, pero al acercarme, las llamas disminuyeron, se desvanecieron y acabaron por desaparecer del todo en los momentos en que hundía la vela por entre las varillas de bronce, y las tinieblas me invadieron a la manera de un ojo que se cierra... La bujía se escapó de mis manos... Extendí las manos para rechazar esa densa obscuridad, y me puse a gritar con todas mis fuerzas, en demanda de socorro. Vagamente recuerdo que pensé en el pasadizo, iluminado por la luna; y, con la cabeza baja y los brazos extendidos, me lancé a la puerta. Pero había perdido la noción del sitio exacto en que me encontraba, y choqué contra un ángulo del lecho... Me volví tambaleándome, pero me arrojé o fuí arrojado contra un armario.

Recuerdo vagamente que estuve tropezando aquí y allá, entre las más densas tinieblas, luchando con mil obstáculos y lanzando gritos salvajes a cada tro[illegible]ta que a la postre recibí en la frente un golpe [illegible] que bruscamente me derribó, por más esfuerzos que intenté para mantenerme en pie... Después... perdí el recuerdo..... cuando pude abrir los ojos, era ya de día; tenía vendada la cabeza, y el hombre del brazo baldado me examinaba atentamente. Paseé mi mirada por todos lados, tratando de recordar lo que había sucedido; distinguí a la vieja cerca de mí, que me preparaba en un vaso que tenía en la mano, alguna bebida. A mis preguntas reiteradas, me refirieron lo que me había acontecido, y los oí hablar de la estancia roja, como quien oye contar un cuento.

—A la madrugada—dijo el viejo,—fué encontrado usted con sangre en la frente y en la boca... Y ahora ¿cree usted que hay apariciones en la estancia roja?

—Sí — respondí — las hay en realidad en esa horrible mansión.

—¿Y vió usted al duque?.... Nosotros nunca nos hemos atrevido a entrar; díganos si es realmente el duque...

—No es él—respondí

—Entonces, es su pobre esposa....

—No, no existen fantasmas de ninguna especie; la estancia no está habitada por ningún aparecido, sino por algo mucho peor...

—¿Por quién?—exclamaron los viejos aterrados.

—¡Por el miedo que no quiere razonar, que no quiere luz ni ruido, que aplasta y que ciega, y que me ha seguido por el pasadizo, y que ha luchado conmigo en la estancia!

—Justo—exclamó el hombre; ¡bien sabía que reina, en esa maldita mansión, el poder de las tinieblas; allí pesa una terrible maldición, y él está allí siempre, siempre! Se le siente durante el día, ocultándose entre las cortinas y tapices... Cuando cae la tarde, se desliza a lo largo del pasadizo... ¡Es el Miedo el que habita allí; el Miedo negro, que vivirá allí, mientras exista esta casa maldita.

H. G. W.

DEL CONCURSO DE BELLEZA FEMENINA ORGANIZADO POR "ZIG-ZAG" Y "LA NACION"

SEÑORITA ELIANA LEZAETA ROJAS
FOTO. CHARLIN

SEÑORITA EMILIA GUILLERMINA GONZALEZ C.
FOTO. SALGADO.—TEMUCO

SEÑORA REBECA BARROS DE BASCUSAN
FOTO. K. NANYO

LAS DESDICHAS DE UN YANQUI

Por culpa de la Policía de París, un novio americano llamado Mr. Walter G. Fleming ha perdido a su mujer, y anda loco buscándola por teléfono, por telégrafo y en un "taxi".

Después de contraer matrimonio en la Alcaldía, Mr. Fleming y su esposa tomaron un auto y se dirigieron a las oficinas de la Compañía de los expresos americanos con objeto de adquirir los billetes para un puerto desde donde pensaban trasladarse a América, y además para cambiar moneda francesa por dólares.

En tanto que lo despachaban a él, la recién casada se encaminó al hotel a fin de recoger el equipaje y trasladarse a la estación de Orleans, donde quedó en reunirse con su esposo para tomar el tren.

Después de despachar los asuntos de la Agencia, Mr. Fleming montó en otro "taxi" que pasaba por delante de la puerta y dió orden de que lo llevara a la estación; más, a poco de ponerse en marcha, estallaron dos neumáticos, y el vehículo fué a chocar co otro. Aunque el accidente no consecuencias desagradables, conductor del carruaje acome empeñóse en que interviniera Policía. Al acercarse un agen pedir al novio americano Mr. reciese de tarjeta de identidad te no pudo mostrársela, y, en secuencia, fué conducido a la misaría para que alguien sal fiador suyo.

Porque desde el momento que estallaron los neumáticos "taxi" hasta aquel instante habían ido acumulando falta mas faltas sobre el infeliz re casado, como sobre el "Cran bille" de Anatole France. Pri ro, el conductor del carruaje metido acusólo de asesinato trado; luego, antes las prote del indignado Mr. Fleming, agente de la autoridad levantó ta de desacato; después, como riese de tarjeta de identidad le tomó por espía alemán, estas horas no lo han fusi porque el capitán Bouchardon ejerce en los Tribunales.

Lo cierto es que hasta pas muchas horas el pobre nortea ricano no pudo salir de la C saría, libre de los mil peligros han estado amenazándolo. cuanto se en encontró en la pública buscó ansiosamente auto de apariencias no com metedoras y se hizo conducir estación de Orlenas. Pero el había partido y en los and no había nadie.

Loco de desesperación, pre tó por su mujer, dando de ella señas más minuciosas; pero fué inútil. Regresó entonces al tel para ver si la señora h vuelto, y nada.

¿Qué hacer?

El norteamericano se dirig la Agencia, luego a la Comis después al teléfono, para ve en el tren iba la recién casa En ninguna parte le daban la nor referencia.

Y Mr. Fleming vaga por P mirando ansiosamente a t partes, esperando descubrir a desaparecida.

Desde París se ha telegrafi a la frontera española para se inspeccionen los trenes aquella procedencia, y a los p tos de embarco, por si la bu señora de Fleming parece por guna parte.

PARA ADELGAZAR

por PIERRE VEBER

¿La S. A. C. Q. Q.? Todo el mundo sabe lo que estas letras quieren significar. Designan con claridad meridiana la Sociedad Atlético Ciclista de Quimper-Quorentin.

El campeón de los atletas de Quimber era un hombre que se llamaba J. Eitner, el cual había adoptado el apodo de Rentié, para no perjudicar a la familia.

Eitner ganó varias carreras, y especialmente la de la Taza de Niquiel, la de la Sopera de Aluminio y la del Baño de Zinc, regionales.

Pero llegó a la edad crítica en que los campeones engordan. Rentié sometióse a un régimen severo; se abstuvo de ingerir lo que los corredores denominan con gran precisión sustancias "feculentas"; comía poco y no solía beber más que entre las colaciones. Paseaba cuatro horas sin detenerse, vestido de pieles y de lana, con objeto de sudar y adelgazar.

Pero los pesos de cada día no le anunciaban ningún cambio notable.

Entonces se decidió a beber vinagre, como en los tiempos románticos; mas no obtuvo ningún resultado. Las píldoras solubles no le produjeron ningún beneficio, y los masajes no le despojaron ni siquiera de una pulgada de grasa.

¿Qué hacer?

Rienté se entregó al libertinaje. Hízose noctámbulo, rodó por todos los cafées nocturnos, y durante dos meses entregóse a la crápula más desenfrenada.

Cualquiera otro hubiese dejado en estas fiestas su gordura. El conservó la suya. Su peso oscilaba entre ochenta y cinco y noventa kilos.

La señora Eitner sintió profunda inquietud al ver que su marido había faltado de casa sesenta noches seguidas.

—Eso te engorda—le dijo.

El la tranquilizó.

En vista de que no conseguía su propósito, Eitner acudió reiteradamente a los purgantes, a los tés especiales y a las duchas. Y nada. El vientre se abombaba cada día más. El campeón llegó hasta a frotárselo con bencina, para si desengrasaba.

En esto Eitner encontró a su amigo Suin, que se había convertido en un hombre ético.

Suin le dijo a Eitner:

—¡Caramba, cómo has engordado!

No se crea que a las gentes gruesas les halaga oír que han engordado.

Eitner replicó a Suin:

—En cambio, tú has adelgazado. ¿Qué has hecho para ello?

—He tenido muchos disgustos en estos últimos tiempos. No hay cosa como los disgustos para adelgazar.

Eitner se quedó profundamente pensativo.

Había tenido muchos cuidados en su vida perra; pero jamás tuvo disgustos.

Las palabras de Suin le colmaron de esperanza.

¡Si probara a adelgazar por medio de los disgustos!

Y comenzó acto seguido por los más pequeños. Primero perdió a un tío, a quien quería mucho. Después perdió otros objetos de valor, y esto le produjo más afán de disgustarse. Y tuvo un hijo y una hija, ante los cuales expuso teorías anarquistas. Andando el tiempo, el hijo tuvo que ser internado en una casa de corrección, por robar en varios establecimientos, y la hija desapareció de la casa paterna.

Eitner experimentó un ligero disgusto; pero como vino pronto el consuelo, prosiguió engordando. Apeló al heroico sistema de la especulación con los buenos valores que constituían su fortuna, convirtiéndolos en acciones del "Gorro Automático", "El Seguro Contra la Calvicie", "La Sociedad de Calzados de Cartón" y otras igualmente condenadas a la ruina. Y con efecto, en breve tiempo Eitner quedó completamente arruinado. Sin embargo, su disgusto fué de una moderación insoportable. Apenas perdió unos doce gramos.

Desde aquel día empezó a darle a su mujer una vida de todos los diablos y a convidar a varios amigos alegres, que convirtieron su domicilio en fonda.

Quince días después, la hermosa señora Eitner desapareció como había desaparecido la hija. Es sible que en el viaje la compañ algún amigo.

Cuando Eitner regresó a su c y se encontró solo, porque la posa ni siquiera había dejado muebles, sintió honda pena.

El disgusto fué enorme.

Pero el campeón no adelgaz Siguió engordando cada vez n Desprovisto de los cuidados dinero y de la familia, la vida para él más grata.

Y a estas horas es el hom más dichoso del mundo; pero peso excede de los ciento diez los.

— P. V.

ALIMENTO MEYER
ES EL MEJOR

NUECE
de la nueva cosecha, compro
lotes grandes o pequeños.
WERNER GEISSE
Av. Las Quintas 26. — Teléfo
3087. — Casilla 2048

Parafina CALORIA
De 115° . . . . $ 25.— el cajón
De 150° . . . . $ 26.— el cajón
PUESTA A DOMICILIO
Nafta WICO
Et. Verde . . . . $ 32.50 el cajón
Et Amarilla . . . . $ 36.— el cajón
PUESTA A DOMICILIO
Nafta a granel WICO
EN LAS BOMBAS COLORADAS
Verde . . . . a $ 0.80 el litro
Amarilla . . . . a $ 0.90 el litro
DESCUENTOS ESPECIALES POR PARTIDAS
West India Oil Company
Sección Ventas
BANDERA 624. — Teléfono Inglés 2933

CIGARRILLOS
Misterio
0.40
cada paquete
contiene una
estampilla de
AHORRO de
CINCO CENTAVOS
CASILLA 226 VALPARAISO. — CASILLA 1597-SANTIAG

LA PODEROSA
Mire!!
— EL — SABADO 28 DE JUNIO
PUEDE ACERTAR
UN GRAN BATATAZO
GRAN SORTEO EXTRAORDINARIO
Serie de 8,999 bonos con 1,071 premios
PREMIO MAYOR: 40,000 PESOS
BONO ENTERO, 30 PESOS; UN SEXTO, 5 PESOS
TODO EL QUE QUIERE SALIR DE APUROS DEBE ADQUIRIR UN BONO ENTERO O UN SEXTO
PROGRAMA DE PREMIOS:

1 Premio de $ 40,000.00	....	$ 40,000.00
1 Premio de $ 9,000.00	....	9,000.00
3 Premios de $ 3,000.00	....	9,000.00
4 Premios de $ 2,400.00	....	9,600.00
6 Premios de $ 1,200.00	....	7,200.00
16 Premios de $ 600.00	....	9,600.00
40 Premios de $ 120.00	....	4,800.00
100 Premios de $ 60.00	....	6,000.00
900 Terminaciones de $ 36.00	....	32,400.00
1,071 Premios con	....	$ 127,600.00

EL SORTEO del Bono de UN PESO se efectuará como de costumbre, el
25 DE JUNIO
con Premio Mayor de 5,000 PESOS.
OFICINA MATRIZ: TEATINOS 333
Artemio Gutiérrez Co.

DE NUESTROS CORRESPON

CHARLA

por ALMOR

l margen de la actualidad que forma la vida. — La muerte de una de las tres estrellas de un gran triunvirato. — La perspectiva de los juegos olímpicos trae olores a Júpiter y a Minerva. — El juramento del atleta que pertenece a la nación organizadora. — La Primavera es en Francia una metamorfosis completa de la vida. — En Invierno se oscurece antes de las cuatro, y en Primavera los crepúsculos son interminables. — En Primavera ay de la que no tiene bonitas piernas y tobillos finos!

PARIS, Mayo 10 de 1924.

(Cosas, menudencias, hechos, acontecimientos que pasan, comentarios sin importancia)

ta es una simple carta escri- e repente, exenta de toda in- ón preconcebida; la inicio sin r escogido el tema, sencilla- e porque he obedecido al in- o de charlar un instante con lectores dominado por un de- ago de contarles, "cosas" que n o no importancia, menuden- y hechos grandes, aconteci- tos que pasan, creando co- arios: ¡la actualidad que for- a vida!

os más que otros, pero todos humanos, somos máquinas re- ras de sensaciones, algo co- n especie de tablero vibran- ue recibe o emite los flúidos encuentra. Esta máquina eléc- que llevo en mí es en ex- o comunicativa y suele tener abundancia de material acu- do que necesita expansión nte estos períodos de conges mi espíritu torna inquieto, acible, y una tendencia irre- le por contar "cosas" — co- ecía — se apodera de mí. Si ncuentro en estos momentos isis con una mesa en la que papel, lapicera y tinta, escri- Si esto no ocurre, hablo, lo es evidentemente peor. Como eneral sucede que los esta- do ánimo pocas veces con- lan, nadie oye lo que digo onde resulta un "soliloquio", ente que pronuncia, de cuan- n cuando, un "sí" lánguido "no" vago que nada tiene ver con lo que uno está di- o.

Qué cree usted que exclamó ia?, digo, por ejemplo "Sí", me contestan. bien:

Cuánto tiempo imagina us- ue tardó fulano en volver en regunto:

"Nó"! me dicen con voz dis- a. Esto nos ha pasado a to- con la diferencia que nadie nfiesa en tanto que yo re- co mis debilidades humanas. nos, pues, pese a quien pese, oliloquio".

vivido intensamente, con to- os seres sensibles, la **muerte** incomparable Leonora Duse. regunto a qué designio mis- o e inexplicable puede obe- su desaparición dolorosa ida en un escenario tan en uerdo con la belleza emoti- e su alma. ¡Morir en esa d negra, la más industrial s metrópolis americanas in- a de hollín, impregnada de carbón, a fierro y otros me- eternamente vibrante por el de trenes y por el resonar os y sirenas: Pittsburg! Ima- a esa criatura moribunda en mbitó infernal que le habrá o, sin duda, para despre- a la vida en el momento de onaria.

aparece con ella la última s tres estrellas admirables ormaban un triunvirato que nmortal en el andar de los siglos: Sarah Bernhardt, Réjane y la Duse. No hagamos comparaciones y contentémonos con anotar la frase con que Robert de Flers las distingue: la voz que canta, la voz que vive y la voz que sufre, dice al referirse a ellas el insigne académico.

La noticia del fallecimiento de la Duse nos ha llegado en un azul Domingo de resurrección, cuando todos los manzanos se encontraban en flor y cuando los primeros muguetes alternaban en las vidrieras con los huevos de pascua encertados y multicolores.

No sé si alguno de mis lectores haya experimentado, ante la muerte de ciertas criaturas privilegiadas, la sensación de que no "mueren" como todas, sino que "se van", que se van sencillamente, sin ruido, con un deseo íntimo de no molestar a nadie, como quien se retira suavemente de un salón, dejando un vacío y un silencio nostálgico en el recinto.

Así, "siento" la partida de la conmovedora intérprete del genio dannunziano que inmortalizó a "la Gioconda" nacida del sortilegio de sus manos inspiradoras.

¡Quedará imperecedero en el espíritu de los que la vieron, y aún de los que no tuvieron esa suerte, la visión de esa fisonomía devastada por el dolor y enardecida por la pasión! Los que tuvimos el inmenso privilegio de contemplarla guardaremos incólume esa sensación de "alma única" que se desprendía de ella, esa fuerza emotiva que nos hacía sentir a la ciudad de los Médicis, a esa florencia medioeval, palpitante en su divina mirada tan llena de esa emoción sugestiva que domina y que hace que los hombres se enamoren del dolor.

La perspectiva de los juegos olímpicos crea, en estos momentos, un soplo de magnificencia que tiene hálitos de epopeya. Flotan sensaciones grandilocuentes de la Grecia antigua y hay en la atmósfera olores a **Júpiter** y a **Minerva**. Las **Venus** andan sueltas y el **Mercurio** está más a la moda que nunca. Estamos volviendo a los tiempos heróicos y niño que nace en esta época es inmediatamente llamado Eurípides o Pericles. He visto bautizar, en días pasados, a una niñita con el nombre de Sapho. Le decían: Saphocita.

No me llamó, pues, la atención cuando me aseguraron que en Santiago había ardido Troya.

— Con motivo de tan fastuo acontecimiento llegan y llegan viajeros y suben los precios que da miedo. No se habla sino de "las Olimpiadas", lo que subleva a los eruditos por cuanto "Olimpiada" significa el lapso de cuatros años que separaba, en la antigüedad la celebración de los juegos olímpicos. Pero el error se repite siempre con fuerza sugestiva e insistencia enervante. Es increíble la pasión, el fuego, la verdadera tenacidad con que protestan de tamaña aberración. Revistas y diarios, académicos, poetas y periodistas no se cansan en repetir que "Olympiada" y "Juegos Olympicos" son cosas distintas. Nadie lo niega, por cierto, pero la obsesión subsiste y puede, hoy día, dividirse a la humanidad en dos grandes grupos: los desgraciados que dicen "Olympiada" y los grandes hombres que no incurren en esa insolencia que desencadenarían el furor de los Dioses del Olympo.

Es tal lo que se han impuesto los nombres griegos en estos tiempos y es tan profunda la sugestión que ellos vierten en los magines que oí, no ha muchos, el diálogo que sigue entre un viejo y una damisela que amenazábalo con plantarlo — si así puedo expresarme.

—Voy a quedar muy "Solón" si me dejas, le decía él. Y luego le ofrecía este mundo y el otro, a fin de que no lo abandonara: te daré perlas y esmeraldas, gemía. "¿Alors tu reste?" dis moi "¿C'est oui"?

Pero ella impertérrita respondía:

—¡"Cénón"!

Volvía a insistir el viejo. Amenazaba con morirse, ya sentía los "esculapes" fríos de la agonía, hasta enternecerla.

—No te "sóphocles" tanto, mon vieux.

—¡Alors repond moi. Repond moi toute suite!, clamaba él.

—Je reviendrais "Plutarque", concluía ella.

El protocolo de los juegos olympicos exige que un atleta perteneciente a la nación organizadora preste, en nombre de todos, el juramento de luchar con cortesía, como valiente, y leal sportman. Los grupos, por orden de nacionalidades, formados tras sus banderas y frente a las tribunas de honor, escucharán en silencio la solemne alocución. Son muchos los candidatos que se consideran con títulos suficientes para cumplir tan honrosa misión pero últimamente se ha lanzado, con este objeto, el nombre de Mademoiselle Lenglen, la célebre campeona de tennis y el eterno ensimismamiento del sexo fuerte se considera ya menospreciado ante tan descabellada designación. El sordo descontento, la indignación profunda, la protesta general que ha producido en esos hombres fuertes tan justa proposición nos demuestran, una vez más, la pequeñez masculina. La brillante carrera, llena de triunfos y de victorias retumbantes, de una joven y valiente muchacha no ha sido capaz, en esta ocasión como en otras, de rehacer y derribar ese eterno orgullo del sexo feo y ha sido preciso que la propia Mademoiselle Lenglen retire sonriendo su candidatura, a fin de evitar conflictos, con lo que ha probado que los flamantes atletas atesoran en sus almas coqueterías de mujer, en tanto que ella ha demostrado ser más "hombre" que ellos.

Vanitas, vanitatum et Omnia vanitas.

La Primavera es en este país una metamorfosis completa de la vida en todo sentido. De la noche a la mañana, como en los cuentos de hada, se cubren de hojas los millares de árboles que adornan calles y avenidas; los castaños se llenan de flores — esas flores blancas con una mancha de sangre, erguidas en forma de candelabros — y los jardines aparecen invadidos de tulipas, rosas y "no me olvides". Es la renovación por excelencia de todo lo que nos rodea. Hasta la hora que de por sí se modifica sufre cambios artificiales cuyos beneficios o desventajas se discuten en voz alta sin que jamás nadie se ponga de acuerdo. Mientras los fabricantes de velas y los productores de carbón no acaban nunca de preconizar la monotonía de esos crepúsculos interminables, los hoteleros no se cansan de alabar la belleza de la luz del día, incomparable para la salud y para la vista.

En Invierno se oscurece antes de las cuatro y, a menudo, se encienden las lámparas a las 3.30. La vida se concentra en el interior de las casas, junto al fuego donde las conversaciones se hacen más íntimas y confidenciales. En Primavera se come en "el bois" y a las nueve de la noche el cielo está azul y la atmósfera dorada. El sol, lento y frívolo como una mujer bonita, cambia de "toilette" veinte veces en la tarde antes de irse a dormir, se envuelve en todo género de tules, de flúidicos "deshabillés", lilas, morados y purpurinos, para demorarse en seguida más de dos horas en acostarse definitivamente. Se ven a esa hora, en la calle o penetrando a sus lujosos limousinas, en plena luz del día, damas en trajes de gala, escotadas y cubiertas de joyas, que se dirigen a las fiestas "nocturnas" del "Chateau Madrid", Prés Catelan o Armenonville. Desconcierta esta anomalía de fulgores. El "maquillage" de los rostros hechos con esmero, al brillo de las bujías del tocador, resultan desconcertantes bajo un cielo transparente que los rayos solares aún animan.

Con la Primavera cambia también la moda. ¡Ay de la que no tiene bonitas piernas y tobillos finos! Los vestidos se acortan. El talle, cuya ubicación se ha perdido definitivamente, amenazaba por escaparse definitivamente por los pies! En vista de este peligro se ha optado este año por crear dos cinturas, una arriba, otra abajo, ninguna por cierto colocada donde Dios manda. Esta novedad — mientras uno se acostumbra a ella — me hace el efecto de un fajero para preservar del frío la barriga.

Y los días pasan — como lo digo al iniciar estas líneas — llenos de hechos grandes, de frivolidades, de menudencias, que forman la existencia.

He obedecido, al tomar la pluma — como lo decía también — al deseo de charlar un instante con mis amables lectores, dominado por un deseo vago de contarles "cosas"...

Espero que no se enojarán porque lo he hecho.

A.

LAS IGLESIAS FRANCESAS

por MARCELLE AUCLAIR

La oración toma las formas de las catedrales.— La de Saint Sulpice evoca la elegancia impecable del siglo XVII.— En esas iglesias admirables las piedras son música, canto.— Del porqué las naves son temerariamente elevadas.—Las catedrales y las basílicas, señalan el camino sin osar escalar al cielo.

MOULINS, Mayo de 1924.

En Francia, la oración toma la forma de las catedrales y de las admirables iglesias.

En las iglesias de estilo jesuíta, hermosas, imponentes, pero de una pompa fría que evoca la grandeza de la iglesia católica más que su mística ternura, se nos hace fácil asistir a misa de pie, sin perder una coma de las oraciones rituales. Tal la iglesia de Saint Sulpice y la capilla de la Sorbonne, esta última erigida por Richelieu.

Evocan toda la elegancia impecable y mundana del siglo diez y siete. La inteligencia se complace en admirar el equilibrio perfecto de las proporciones; la amplitud solemne de sus naves despierta en las memorias écos de la suntuosa oratoria de los Bossuet, Bourdaloue y Massillon, junto con el recuerdo de la célebre cuestión de la Gracia, y del duelo de argumentaciones habido entre jansenistas y jesuítas.

Todos éstos son pensamientos exactos, fondo gris sobre el cual se destaca la figura altanera del Ministro de Luis XIII, el Cardenal Duque de Richelieu, Cardenal ante Dios sin dejar de ser Duque ante los hombres.

En las grandes catedrales de estilo gótico la inteligencia anonadada tiembla y se prosterna, mientras se exalta el alma en una llamarada de místico arrobamiento.

Allí, las piedras son música, son canto; toda materialidad se transfigura, se idealiza, asciende vertiginosamente hasta alcanzar las regiones de la belleza inmóvil, total, absoluta. Hay en las curvas agudas de las bóvedas de forma ojival una indecible fuerza emotiva. Brota del suelo un haz de columnas finas, esbeltas, como los varios tallos de un manojo de lirios. Y se elevan, se elevan, se elevan, hasta que, inclinadas lánguidamente, armoniosamente, lleguen a formar la alta bóveda central y las más bajas, más misteriosas y umbrosas naves laterales. Todo esto sin una interrupción, sin un choque, con la sencilla plenitud de un acorde sostenido largamente en un violoncello perfecto.

Allí es imposible orar sino con la mirada en lo alto. Pero aún así la catedral nos infunde tan apasionada sugestión de arrobado fervor que el alma abre anchas sus alas, y da botes en la altura, como un pájaro que encerrado súbitamente en un cuarto, ébrio de azul, busca el camino del cielo.

Y así comprendemos por qué, realizando milagros de construcción, los admirables arquitectos medioevales hayan pugnado siempre por hacer más altas, cada vez más temerariamente elevadas, las inmensas naves de sus templos.

Pavorosamente hermoso es, allí, el silencio; y de terrible belleza es también la sonoridad cuando braman los órganos con bravezas y dulzuras alternadas. Aproximarse entonces a las esculpidas sillas del coro, y sentir como vibra la catedral en sus átomos más ínfimos.

Tiembla bajo nuestros dedos como un ala gigantesca, prisionera...

Y más antiguas aún, más sencillas, desnudas de literatura, son las iglesias romanas.

Honradas iglesias, pan moreno, almas puras. La redondez perfecta de sus bóvedas tiene la acogedora y final majestad de un gesto de paz.

Las esculturas de los capiteles son de una torpeza conmovedora, elocuente, viril, desdeñosa de sutilezas quizás pecaminosas. Allí todo es fuerza recogida, poderosa reconcentración del alma sobre sí misma. Las piedras macisas parecen vencidas por un hombre de puño rudo cual domador de toros.

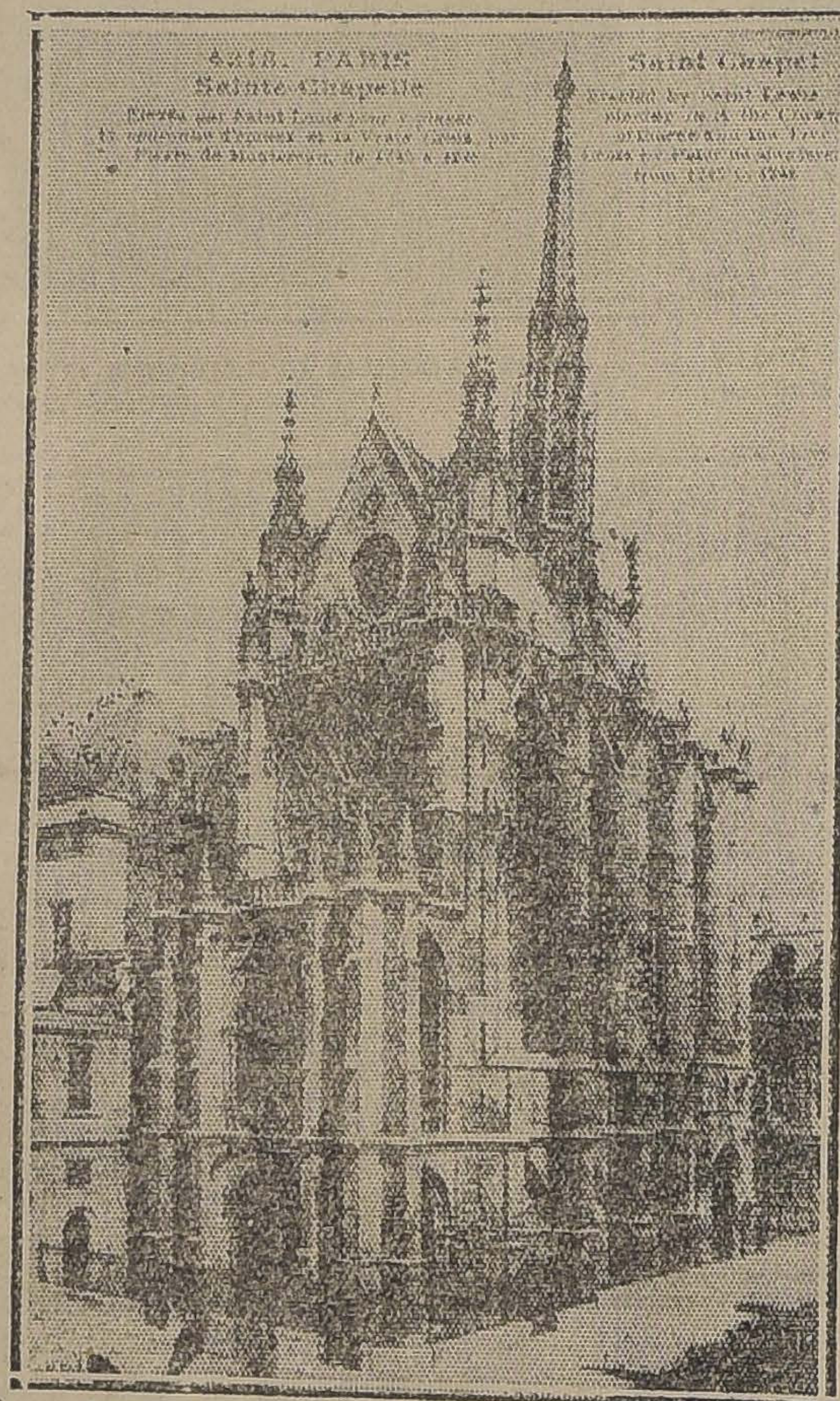

SAINTE-CAPELLE DE PARIS.— IGLESIA GOTICA

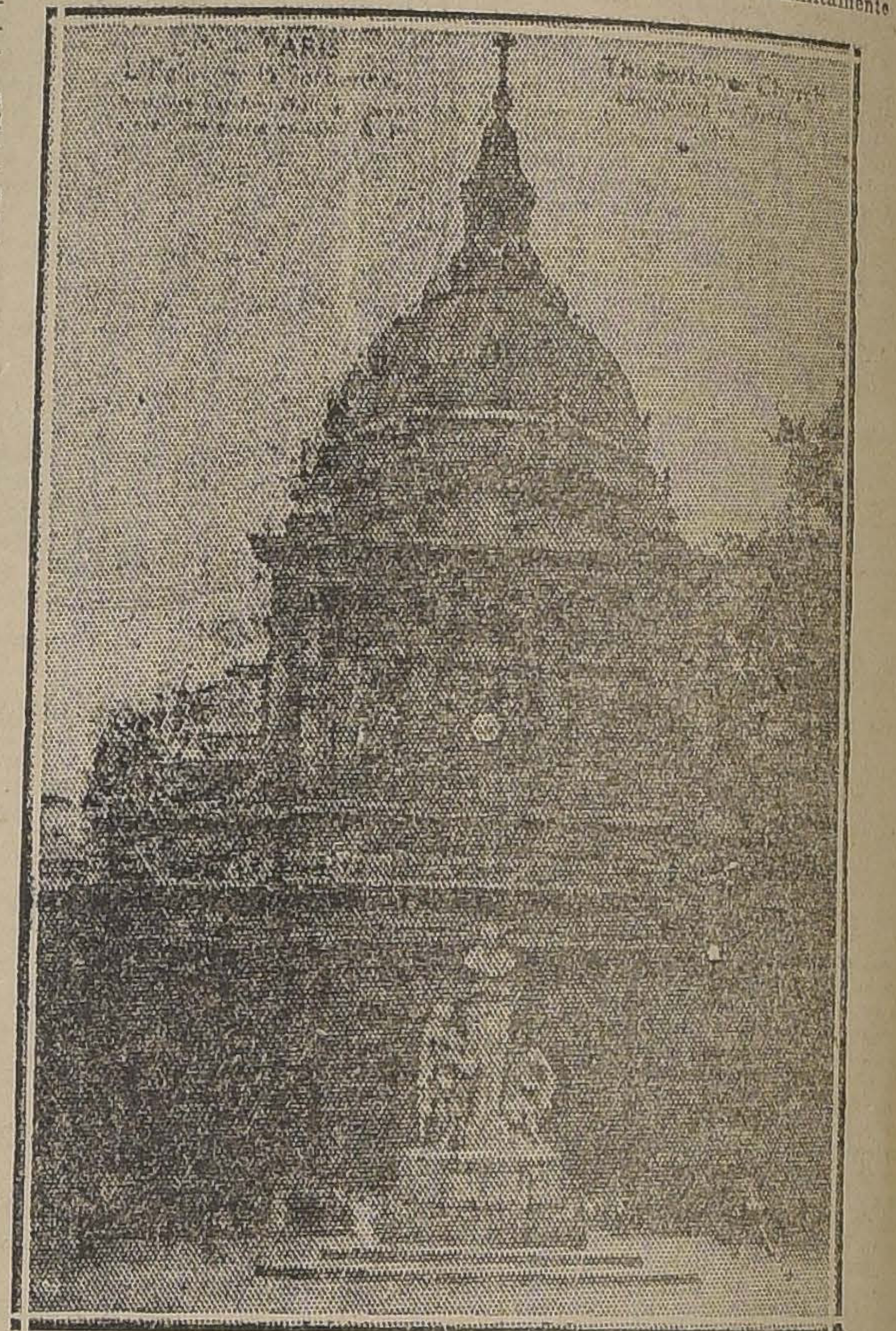

IGLESIA DE LA SORBONNE, DEL TIEMPO DE LUIS XIII

Esas iglesias no nos exaltan ya, como las catedrales "flamboyantes". Su severidad pesa sobre nuestros hombros, y nos obliga a la genuflexión, a la meditación. Nos mantiene graves, entre tierra y cielo. Nos hablan del prometido paraíso, sin permitirnos olvidarnos de la tierra de dolor, de pesado y de muerte. Señalan el camino ideal, sin osar escalar los cielos, como lo harán más tarde los audaces y callados campanarios de sus hijas góticas.

Son una plegaria infinitamente pura, anonadada en la humildad profunda de las pasiones sinceras.

Son un deseo de alas.

Son una confiada esperanza.

Y lavado está nuestro corazón en cristalinas aguas...

M. A.

MUEBLES
de todos estilos, a precios bajísimos, vende
La Universal
CATEDRAL 1131
FRENTE AL CONGRESO
Damos facilidades en el pago. Entrega inmediata.

ema Chantilly
INCESAS Y TORTELLS
TODOS LOS DIAS
SAN DIEGO 207

ARTICULOS DE MERCERIA Y FERRETERIA EN GENERAL
V. D. HEYDE, EGGERS & LARRAIN. Valparaiso
IMPORTADORES
SALVADOR DONOSO 280-286
Telegramas: MOGREB
CASILLA 1162
Teléfono Auto: 2298

LA SASTRERIA
THE LONDON CITY
OFRECE a usted la oportunidad de vestirse elegante y con economía. Visite esta Casa donde encontrará un precioso y variado surtido en paños para trajes y abrigos.
JOVENES ESTUDIANTES, PRECIOS ESPECIALES
ROSAS 1169 y 1171
A. DINTRANS
Ex-cortador de la Sastrería Correa

Pulmagol
Una cucharada del Jarabe PULMAGOL vence el acceso más violento de tos. Al terminar el frasco habrá desaparecido y las lesiones bronquiales estarán cicatrizadas.
Una prueba convence —:— Un frasco cura
Pedirlo en las buenas Farmacias. — Mayor: DAUBE & CIA
LABORATORIO PASTEUR

ACEITE BAU

SALES EN EL EXTERIOR

PELAMBRILLOS REALES

por ERNESTO TORREALBA

En Europa está de moda el visiteo real. — El paso de los Reyes de Rumania por París.— La escapada quincenal del Príncipe de Gales al Sena. — El incógnito le amarga la vida, como a otros mortales la imposibilidad de salir de él.— París entero con su prensa seria y bufa sigue con frenesí la caza del zorro real. — El Príncipe es descolorido ante el magnífico descoco de su abuelo. — La Reina de Serbia es tan linda que si no lo fuera sería siempre Reina. — París a falta de reyes propios pela a los ajenos. — Los parisienses abren la boca cuando ven un Rey. — Veinte siglos de súbdito hacen un alma que cincuenta y cuatro años de democracia logran apenas barnizar.

PARIS, Mayo 10 de 1924.

La visita... ¿Ha meditado usted alguna vez sobre esta manifestación permanente del instinto social de los humanos? Al señor que va de visita lo veo siempre diciendo: "Vea usted, hombre, sigo siendo un animal social". Esto es traduciendo a la voz secreta del instinto la palabrería de la etiqueta y la parada con que la civilización grata de vestir nuestro ser como ha trajeado nuestra piel de camisas y calzones.

Visita el pobre, visita el rico, y el arzobispo y el Papa... y hasta los reyes. En Europa está de moda el visiteo real. Los reyes se están visitando como las comadres: parece que se sintieran demasiado solos ante la crisis de ingratitud porque atraviesan los pueblos para con sus graciosos soberanos. Los reyes visitan a sus amigos los reyes, a sus amigos los príncipes, a sus amigos los presidentes de república. ¿A sus amigos los presidentes? Es que un monarca de derecho divino puede ser el amigo del que ayer era un raído hijo de aldeano y estudiante de leyes? En la carta de contestación [illegible] siva de despedida de los reyes rumanos, M. Millerand jura al rey Fernando y la reina de rumanos y de ritmos, una "amistad sincera de parte de él y de su esposa Mme. Millerand"... Yo le encuentro un chiste formidable a la amistad de Mme. Millerand y la reina...

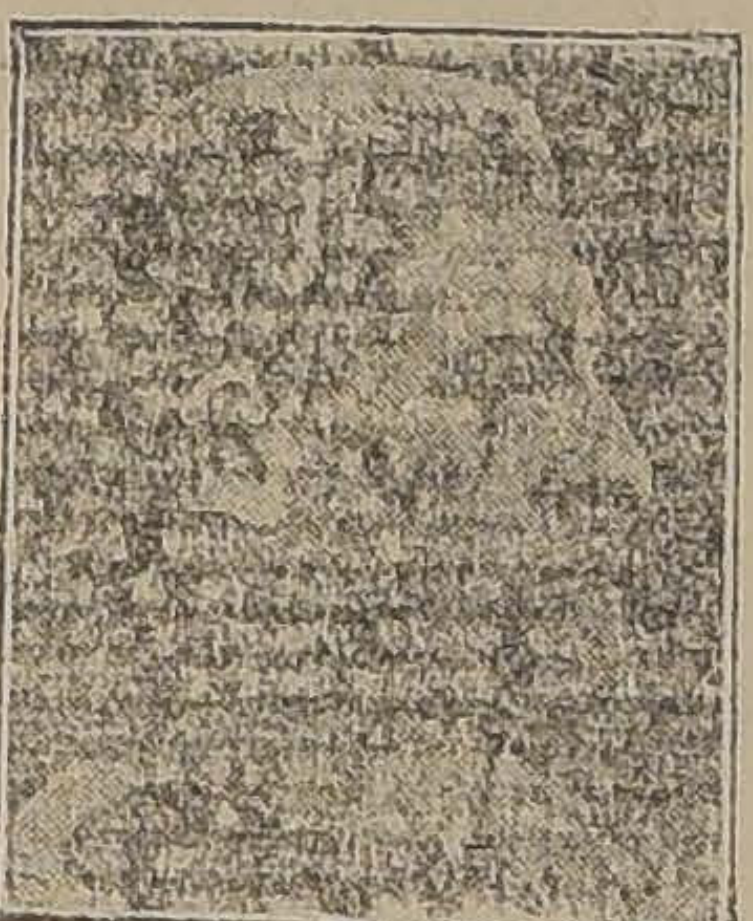

EL REY FERNANDO DE RUMANIA

Los reyes han venido en visita oficial. No es la escapada quincenal del príncipe de Gales a París, que piensa acaso renovar la donjuanesca leyenda bulevardera de su abuelo. Hace dos meses que, ante las bocas abiertas de ambos lados de la Mancha, se pasa a jiras entre Londres, París, Biarritz, París, etc. Todo el mundo se pregunta qué le pasará a su graciosa majestad en ciernes.

Es un joven rubio como una limonada, vestido como el hijo de un gran fabricante de municiones que quisiera ser elegante con toda su alma. Cada quince días sube a caballo y se da un costalazo con fractura de reales costillas. El ingenuo príncipe de la patria de los caballos y de la equitación es un jettatore delicioso en los concursos hípicos; nunca ha logrado ganar una carrera de salto y, sólo en este año, va en su treceavo fracaso hipodrómico. Un condecito cualquiera lo bate, cuando no se rompe algo. Y entonces viene a París. ¿Buscando consolación? Pero lo aguarda la miseria de ser rey; la imposibilidad de mantener el incógnito le amarga la vida como a otros mortales la imposibilidad de salir de él. Es de verlo, al pobrecito príncipe, arrancando a los policías que custodian detestablemente a su augusta persona. Tiene gracia el espectáculo de un príncipe, rey en incubación, que se pasa los días y las noches sacándole el cuerpo a los comisionados como un modesto caco de cuenta. París entero con toda su prensa seria y bufa sigue con frenesí las peripecias de esta caza al zorro real. "El conde de Chéster—nombre de incógnito del príncipe—se encontró anoche a las diez y media en un palco del Casino de París; desde la escena doscientas pupilas y cien cuerpecitos en estado paridisíaco se deshacían por conquistar la gracia real... A las doce se le vió entrar en un reservado del Monicó... A las cuatro de la mañana salía del número 87 de la calle Z. una figura ágil y juvenil que se parecía a la del conde de Chéster como dos gotas de agua"... Y se agrega que en el número 87 de la calle Z. vive el triunfal par de piernas de la señorita Yvette X que hace el rol de vedette en una de las grandes revistas del boulevard...

EL PRINCIPE DE GALES

Empero, los viejos y elegantes "noceurs" de París miran llenos de escepticismo la ágil y juvenil figura: no parece sino que esos señores pensaran que hay una calidad innata en el gozador nocturno; se nace tuno como se nace poeta o músico. No cualquier ricacho conoce el arte de gozar la noche, arte difícil y lleno de secretos sutiles donde los iniciados natos bordan el cañamazo de la orgía con donaire y ciencia, sin arruinar excesivamente la salud y pudiendo estar en pie a las tres de la tarde con los ojos frescos y el estómago apto para un bifteque sangriento... Y ellos murmuran: "Eduardo... ése no volverá". Y así el abuelo que hizo de París su reinado de gracia y de donjuanismo, que sembró una leyenda de champaña y de hidalga picardía en cada rincón del boulevard, a quien la ciudad agradecida llevó una estatua ecuestre—¿ironía o mal gusto parisiense?—en el mismo escenario de sus donosuras, queda intacto e invencible en su prestigio de "primer caballero de la raza". El conde de Chéster haría figurita casi lamentable si no fuera por toda la gracia que tiene su infantil manía de incógnito. Su lovelacismo es descolorido ante el magnífico descoco de su abuelo que zigzagueaba a la salida de los casinos con una moza pintarrajeada al brazo y una canción de última hora debajo del mostacho. Es prosaico y aromántico al recuerdo de un Leopoldo que dejaba en Bruselas un ministerio en el suelo por venir a arrodillarse entre las delgadísimas piernas de una Cleo de Mérode...

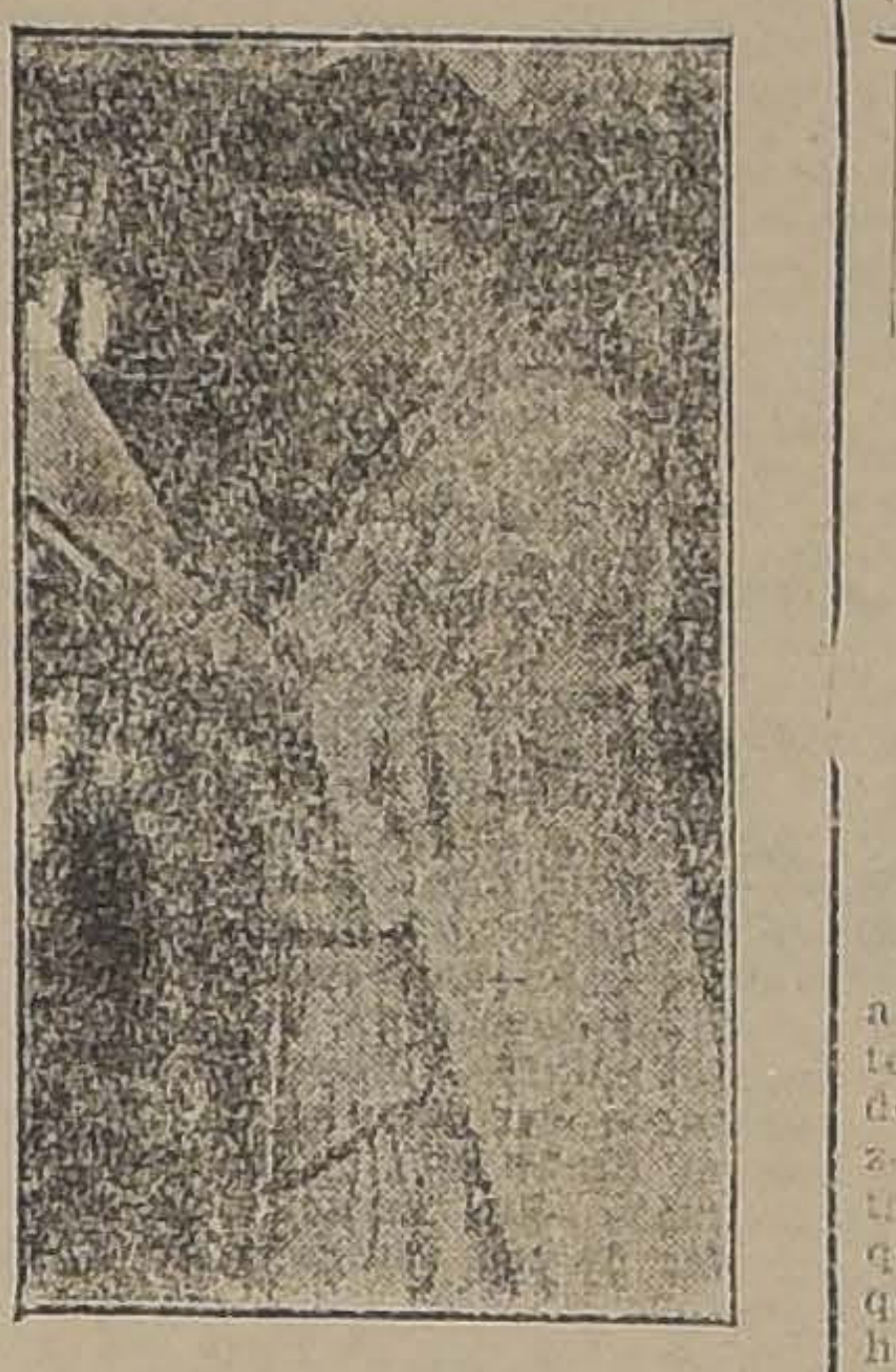

LA REINA MARIA DE RUMANIA

Otra fructífera caza al zorro real celebrada por la policía parisiense en la selva de los bulevares, es la que se efectuó en la persona de la reina de los serbios, cuyo incógnito absoluto ella había solicitado. Encantadora reina, tan linda que merece no ser reina y si no lo fuera sería siempre reina! Hace una semana que partió a Niza. Tuve la vena de verla una tarde en el boulevard Haussmann a la puerta de "Printemps"....

A pesar del estricto incógnito de mil parisinos quinientos se la mostraban con el codo y se la comían con los ojos. Salerosa morena... Espigada y grácil como vara de sauce tenía el talle. Fina y plena de curvas armoniosas, yo la ví con unas inmensas pupilas claras sobre la tez mate. Y una dejadez pensativa en el andar, le agregaba el tono de una dama en su tarde de compras, resolviendo el grave problema de un matiz.... El pícaro redactor de un diario vespertino lanzó en un "eco" que preocupó a París durante doce horas, que "un joven de guapísima tura, pero que no era ni rey, ni príncipe, ni alta figura social reconocible, la había acompañado durante una hora..." Así, con tres escandalosos puntos suspensivos! ¡Una hora!... Pobre reina ¿que pecado mortal puede caber en una hora? La he dado toda mi piedad. Porque desde que la ví la amé, y no pienso apearme de mis reales amores sino obligado por fuerza mayor.

De esta guisa, París pela a los reyes ajenos a falta de propios. Yo sin ser pelador de profesión me hago un deber en contarle los pelambres de París... Amén que me voy callando la alta discusión de trascendencia ético-social que ha hecho surgir la linda reina de ojos de esmeralda en campo de marfil.

Decía, pues, que los reyes de Rumania—con ellos vamos—han venido en viaje oficial. Se asegura que es cuestión de edad. ¿Para qué querrían el incógnito dos buenos esposos que van caminando sobre la cincuentena? A falta de pan... Y se han venido a oír marchas triunfales, a ver un pueblo republicano con la boca abierta, a indigestarse las augustas tripas a razón de tres banquetes por día y a esparcir flores sobre la tumba del soldado desconocido. Diversiones honestas, brillantes y variadas, que deshastían a los reyes y ofrecen un excelente espectáculo gratis al populacho. Además, una ocasión calva para que los miembros de la academia, o de cualquiera otra cosa, luzcan sus condecoraciones, para que el prefecto se cobije debajo de todas sus charreteras y los diputados fabricantes de munición y mantequilla se den el lujo de estrechar la mano de un rey y besar la de una reina!

Ese día la estación del Bois de Boulogne se había puesto su "manteau" de gala. Mil banderas y mil estandartes decían el regio advenimiento. Sólo la tarde pluviosa habíase vuelto completamente socialista y reacia a la gloria de los pabellones. Desde el tren real a la calzada, una alfombra. Sobre la alfombra, flores. A ambos lados de la alfombra, dos setos de guardia agarrados a una cuerda. Detrás de los guardias, algunas centenas de miles de bocas abiertas. Eran las bocas de los parisienses. Porque este muy democrático pueblo de París abre la boca cuando ve reyes. Bueno: veinte siglos de súbdito hacen un alma que cincuenta y cuatro años de democracia logran apenas barnizar. Bien se puede además que esta boca abierta sea la del ingenuo espectador desde una butaca del circo y ante el elefante que se sienta con todas sus posaderas en un taburete para los pies...

Después, tres días de jolgorio oficial. Ríos de champaña. Recepciones en el Instituto de Francia y otros establecimientos, langostas, mayonesas, discursos, flores y medallas. Visita a Versalles... Esto me parece de pésimo gusto y además fúnebre. Ese lugar fabulosamente histórico no puede sino inspirar a los reyes reflexiones sobre la instabilidad de las grandezas. Todos los soberanos que habitaron, desde hace ciento cincuenta años, el maravilloso pal terminaron con la cabeza se da del cuerpo u otra enferm parecida. Y entre los visitante marca regia, ¿cuántos no c cieron trágico destino? El e rador del Brasil decía, llen escéptica dulcedumbre: "En tro oficio se muere raramente la cama!"

Fuera de esta penosa hor remembranzas, un intermezo bre con premeditación: visita todo el aparato real y republi a la tumba del soldado desco do, bajo el arco de triunfo. las bocas de los parisienses, la na siembra sobre la tumba mármol las primeras rosas primavera. En seguida, se hac minuto de silencio sobre la in sa plaza de la Etoile: los reyes cen un Padre Nuestro por el canso imposible del alma del dado desconocido...

La remolienda republicano-lista-religioso-militar termina fin. Los reyes se embarcan a orquesta en la estación de L Su Graciosa Majestad—esto l muy bien—llevaba en su ma de mano una poesía lírica fe da en París y un tubo de aspi El rey Fernando había hecho locar en su necessaire un frasc sales de Karlsbad...

Porque está escrito que los ceres de los hombres termin por las sales de Karlsbad.

E.

LA BATALLA ELECTORAL EN FRANCIA

por ALEJANDRO SU

El triunfo de las ideas liberales y el apogeo de las izquierdas. — No había muerto la trilog maravillosa: Libertad, Igualdad, Fraternidad.—¡El block conservador perdió ciento n venta y cuatro diputados!.— Los triunfadores conocen los problemas europeos y tien experiencia política.— Poincaré había transformado a Francia en una colonia financ ra de los Estados Unidos.— A nuevos hombres, nuevos rumbos.

PARIS, Mayo de 1924.

¡Viva Francia!

Sí, viva Francia, la inmortal, la amable la clarividente, la tolerante, la libre Francia. Un suspiro de satisfacción elevó los corazones de aquellos amigos de esta tierra, verdaderos porque la quieren como la conocieron, porque la aman como si un siglo no hubiese echado ceniza sobre los recuerdos. ¡Por fin Francia era nuestra! Francia, la Francia de nuestra niñez y nuestra adolescencia, bella como un sueño!

¡Y cuántos corazones se habrán sentido ebrios de satisfacción en todos los países del mundo cuando el telégrafo anunció el triunfo de los partidos liberales, de los republicanos, tradicionalistas, de los socialistas de todo tono, de los comunistas!... ¡La confabulación conservadora que se conoce por "Block Nacional" perdió CIENTO NOVENTA Y CUATRO diputados!

¿Quién se atreverá ahora a decir que Francia había renegado a sus ideales?

¡Nó! Francia nos demuestra esta vez, y en forma brillante, ruidosa y rotunda, que las ideas madres que amamantaron a los republicanos de 1789, siguen alimentando el espíritu de los republicanos de 1924.

Los hombres de la reacción creían que la guerra había creado un alma escéptica al pueblo francés, y fuera de sus fronteras se creía lo mismo. La ligereza gala, de la que se abusa sin medida, era base de argumentaciones tendenciosas. El pueblo francés estaba degenerado... La gran guerra había sido el último sobresalto de su agonía... Ya no poseía el don magnífico de la rebeldía... Era un león enjaulado por la pereza, los vicios y la decrepitud racial... El espíritu revolucionario que inventara la trilogía maravillosa: Libertad, Igualdad, Fraternidad, había muerto en las trincheras ensangrentadas del Marne y de Verdun... Los sobrevivientes se desinteresaban completamente de la nación...

¡Ah, y los enemigos de Francia cómo sacaron provecho de las apariencias!

¡Nó! Francia no está agotada: y esta victoria del liberalismo equivale a otra victoria del Marne para la civilización latina entera y para la libertad de los pueblos en general... ¿Qué hubiera sido de la humanidad si triunfan los elementos que soñaban con la dictadura, después de los sucesos de Italia y España?

No olvidemos que París dicta la moda al mundo, aunque el mundo, por amor propio exagerado lo niegue con fuerza risible; y la moda que dicta es enciclopédica: desde el corte de la falda de nuestras mujeres, hasta la forma de pensar de nuestros cerebros.

Si en Francia se establece una forma cualquiera de la dictadura, el mundo entero no hubiese tardado en seguirla.

Pero esta vez, como en 1914, toda la nación se levantó como un solo hombre ante el peligro que corría la patria, y como no se había visto desde hace treinta y cinco años, el número de inscritos en las listas electorales llegó a un 83 por ciento de los legalmente capacitados, y los votantes resultaron en una proporción de un 80 por ciento de los inscritos. Como puede verse, la voluntad pública se manifestó con generosidad.

En el interior, la protección descarada a los magnates de la industria y del comercio era escandalosa. Las leyes sociales protectoras del obrero, como la jornada de 8 horas, no se respetaban: la carestía de la vida era cada vez mayor; la presión contra los elementos avanzados característica, y la complicidad explícita con los partidarios de la monarquía patente.

Las elecciones que acaban de tener lugar dan el más rotundo desmentido a la política de Poincaré.

La nación no quiere este estado crónico de preparación para la guerra; esta perpetua angustia, esta situación inestable y equilibrista.

Los hombres que aporta el nuevo block de las izquierdas, conocen los problemas europeos y tienen una larga experiencia política. No son recién nacidos para las triquiñuelas y sabrán, como los más duchos conservadores, defender los intereses de la nación sin arriesgar el futuro, como lo estaban haciendo los otros.

Además, ésta es gente más ven, con más mañana por dela más clarividencia e intuición

Los ancianos ya no hacían cosa que repetirse, que volve hacer las mismas cosas ya hec y deshechas por los antece c.. miedo por las innovacio los atrevimientos, en una é que es perpetua innovación y vimiento.

Cuando la política de un no marcha paralelamente a la ca en que le toca actuar, pre al país a la decadencia, al vas je, a la sumisión.

Poincaré había convertid Francia en una colonia finan ra de los Estados Unidos. Se ahora que si triunfa su partid Banca de Morgán y otras, je rían un contralor sobre los pr puestos de la nación. ¡Qué v llaje más humillante para un pueblo como el francés!

Pero el pueblo ha repetid gesto heroico, y sin derramar gota de sangre, ha afirmado voluntad de cambiar el rumbo la nación. Estas elecciones como una revolución, pero una volución pacífica, digna, consc te...

¿Cuándo llegaremos a hac nosotros?

A. S

Compro

Joyas

con brillantes, perlas,
diamantes.

Pago instantáneo.
ESTADO 56

CALVOS
Y CANDIDATOS
A CALVOS

NO PIERDEN LA OCASION DE PROBAR EL MARAVILLOSO
ESPECIFICO "ZENDEJAS" MEXICANO

Unico específico conocido hasta la fecha que hace salir cabello, evita su caída, mata la caspa y cualquiera afección del cuero cabelludo. — No hay discusión posible referente a los maravillosos resultados que está dando.

SE VENDE EN TODAS LAS BOTICAS y DROGUERIAS DEL MUNDO

COMERCIANTES

DUEÑOS DE GARAGE

MECANICOS

Les avisamos que el Lunes próximo iniciaremos LA ULTIMA SEMANA, en que liquidaremos a precios verdaderamente excepcionales una gran partida de

REPUESTOS FORD

Besa & Cía. Ltda.

SANTO DOMINGO 881. — TELEFONO 3211

PANADEROS

Exijan que se les entregue siempre

SAL PUNTA DE LOBOS

la más pura y la más económica y la única sal premiada con Medalla de Oro y el Gran Diploma de Honor en la Exposición de Santiago del año 1922.

UNA CLASE PARA CADA USO

Sal granulada blanca tipo Liverpool
Sal de cocina
Sal para cueros
Sal en trozos
Sal molida fina para mesa

No contiene nitrito ni otras impurezas insalubres
PIDA EN TODOS LOS MEJORES ALMACENES Y BODEGAS

GRAHAM, ROWE & CO.

(UNICOS AGENTES)

Exposición Flotante Italiana

VISITA A LA NAVE "ITALIA"

Para la distribución de las tarjetas de acceso a la nave "ITALIA", comunicamos a los interesados las siguientes disposiciones:

1.o) Las solicitudes de tarjetas se atenderán diariamente de 6 1|2 a 8 de la tarde y de 9 1|2 a 11 de la noche, en el Club Italiano, calle Huérfanos N.o 1015.

Jueves y Domingos de 10 a 12, de 5 a 8 y de 9 1|2 a 11.

2.o) Para comodidad de los visitantes, se darán tarjetas de color diverso, según el día que se asignará a cada uno, el que se indicará oportunamente.

3.o) Habrá trenes especiales con derecho a rebajas sobre el valor del pasaje, con el siguiente itinerario: salida de Mapocho, a las 8.45 A. M. y regreso de Valparaíso a las 8.25 P. M.

4.o) Se advierte que las tarjetas son gratuitas y que los interesados deben prevenirse contra los manejos de personas extrañas al Comité. (El valor del pasaje en primera clase, ida y vuelta es de 35 pesos). LOS CORRESPONDIENTES BOLETOS DE FERROCARRIL SE EXPENDEN UNICAMENTE EN EL CLUB ITALIANO, A LAS HORAS INDICADAS

ALLA COLONIA ITALIANA

Si prevengono y connazionali che per assistere al banchetto nella Scuola di Belle Arti, al quale potranno intervenire accompagnati dalle Signore, dovranno iscriversi presso il Club Italiano, Centro Democrático e Societá Umanitaria, entro il 20 corrente.

Abito da passegio, posibilmente scuro.

Quei connazionali che ancora non avessero contribuito alla sottoscrizione per le spese di ricevimento, potranno farlo all'atto di ritirare la tessera, presso il Segretario Generale.

IL COMITATO PRO-CROCIERA.

SALITRE es el Mejor ABONO

PRECIOS PUESTO BODEGA SANTIAGO, POR QUINTAL METRICO

	Salitre sódico	Salitre potásico
DE 1 a 19 sacos...	$ 39.80 m|c.	$ 46.80 m|c.
De 20 a 49 sacos...	38.80 m|c.	46.30 m|c.
De 50 a 9 toneladas	38.30 m|c.	45.80 m|c.

PRECIOS POR QUINTAL METRICO EN LOS DIFERENTES SUB-DEPOSITOS DE PROVINCIAS, DE WESSEL, DUVAL y Cía.

	Salitre sódico	Salitre potásico
Presa Hnos., Melipilla...	$ 39.45 m|c.	$ 46.95 m|c.
V. y A. Zavala, Rosario..	39.55 m|c.	47.05 m|c.
V. y A. Zavala, Rancagua.	39.50 m|c.	47.00 m|c.
R. Emparanza, Rengo...	39.60 m|c.	47.10 m|c.

	Salitre sódico	Salitre potásico
Bertezzi, Fedeghelli y Cía., San Fernando.......	$ 39.65 m|c.	$ 47.15 m|c.
Eustaquio Aguilera, S. Cruz	39.75 m|c.	47.25 m|c.
J. Etchevers y Cía., Curicó	39.80 m|c.	47.30 m|c.

WESSEL, DUVAL y Cia. - Huérfanos esq. Morandé - AGENTES EXCLUSIVOS DE LA ASOCIACION DE PRODUCTORES DE SALITRE DE CHILE

CRONICA LITERARIA

por ALONE

DECADENCIA L ARTE DE ESCRIBIR Después de elogiar cumplidamente a su ilustre an- sor, don Manuel Antonio Ro- poeta, prosista y filólogo, el miembro de la Academia ena Rvdo. Padre Raymundo ales dijo que el arte de escribía decaído un poco en Chi- señaló las causas de este fe- ueno e indicó los remedios po- s.

Los le parecen los motivos de stra decadencia literaria: pri- o, la precipitación, segundo, la rancia del idioma.

a precipitación (pág. 10) "es efecto de jóvenes. Diríase que s jóvenes quieren tomarse por salto en un momento el alcázar el arte.. Es increíble lo que hora pasa (pág. 11): hay jó- enes de quince o menos años ue ya son autores. ¡Y con qué ara de risa, con qué íntima sa- sfacción dicen: **mi libro!** Y el l libro suele ser con frecuen- a algo muy mediano, cuando o es un montón de bazofia li- raria que muere al otro día e nacer... El caso es echar uego a luego el apellido a la alle..." Cita más allá a Fa- uet: "Desde pequeñitos se pa- ecen a la continua por llamar atención y semejan no vivir ino de la atención que desean traer ni viven realmente sino uando han conseguido llamar atención". Una anécdota clá- completa su pensamiento y ba de matar a los jóvenes pre- tados: "Se cuenta (pág. 13) ue una vez Alceste echó en ca- al trágico Eurípides que en res días sólo había hecho tres ersos, en tanto que él, Alces- , en los mismos tres días ha- ía escrito un centenar. Así es —le contestó Eurípides; pero sá- ete que también en tres días us versos estarán muertos, nientras que los míos serán in- nortales".

a observación nos parece ex- a y oportuna; pero más risue- que importante. ¿Qué mal cau- los niños con sus pequeños s literarios? Sólo el disgusto los viejos al oírlos nombrar en prensa, mientras a ellos los ol- n. Cosas de amor propio que cuentan en la línea histórica.

a necesidad de trabajar, que arece en seguida, y las excelen- es de la claridad sencilla, que lza después, son verdades que podrían discutirse por vía de adoja y entretenimiento. No a la pena insistir en probar-

La segunda causa, señores aca- émicos, de la decadencia del rte de escribir, es, como dije ntes, la ignorancia del idioma" pág. 22). Que hoy no se ama, i se cultiva, ni se conoce la len- a castellana en Chile le pa- e al Padre Morales "una ver- l de clavo pasado". ¿Por é? Ordenadísimo para pensar, Padre divide y subdivide cómo- mente las cuestiones. No hay s que seguir su método. Esta se- nda causa de nuestra decaden- obedece a su vez a cuatro cau- **principales.**

Primera, la ignorancia del latín. Muy cierto. Nunca se acabará de ponderar el daño que la supresión del latín en la enseñanza de las humanidades ha causado a nuestros escritores. Nos parece imposible no sólo escribir bien, pero aún leer profundamente el castellano sin algunas luces de su lengua materna. El latín ilumina el significado de las voces, robustece la frase, orienta el pensamiento y evita los tanteos lamentables, las equivocaciones grotescas en que demasiadas veces incurren nuestros autores más dignos de interés. En este punto estamos enteramente de acuerdo con el Rvdo. Padre y creemos que se debería iniciar una campaña enérgica y sostenida en pro de la enseñanza del latín.

Segunda, falta de lectura de los clásicos. ¡Ay! Este mal, que es un mal innegable, lo creemos de curación más difícil que el otro. Los clásicos españoles, los grandes, los solemnes clásicos de nuestra amada madre patria son tan aburridos. ¿Qué argumento de erudito sabio prevalecerá jamás contra el menor bostezo? Haría bien una colección ligera, seleccionada con mesura, amable de porte y contenido, donde estuvieran representados el Infante don Juan Manuel, el Arcipreste de Hita y muchos anteriores a la frase larga y el siglo de oro. Los propiamente clásicos, después de la influencia italiana, carecen de su frescura amable y sus bellezas se pierden anegadas en un mar de amplificaciones oratorias. Pero esto sería de larga discusión y nosotros sólo queremos insinuar un punto de vista levemente diverso del corriente, adoptado por el Padre Morales.

La tercera causa que el nuevo académico atribuye a la ignorancia del idioma merece considerarse con especial cuidado. Dice: "es (pág. 35) la opinión muy arraigada en Chile de que el escritor no debe usar ninguna palabra "que no entienda el vulgo". Bajo sencilla apariencia hay aquí una cuestión estética de primera importancia, cuya solución se enlaza con problemas fundamentales y tendencias íntimas del individuo. De un lado los doctos, los tradicionalistas, temerosos del porvenir, disgustados del presente, amigos del pasado, abogan por el lenguaje técnico y querrían resucitar a los muertos del vocabulario. El padre se muestra partidario de ellos al estampar (pág. 33) "que no hay inconveniente alguno en que las voces que cayeron en **desuetud** se vuelvan a usar, si así lo quiere el uso de los doctos, árbitro, juez y norma del lenguaje y del buen decir". Y cuando, después de censurar las citas de idiomas extranjeros (pág. 36) añade: "Es raro que tengamos miedo al idioma propio y no lo tengamos al ajeno. Aquí son muchos los que, a la vista de una palabra, locución o régimen un poco desconocido del vulgo ignorante, ponen el grito en el cielo y **casi se ciscan de** miedo". Del otro lado los despreciadores de la cultura clásica, ultra-modernizantes, inventores de palabras nuevas y raras, parecidos a sus antagonistas en lo ininteligible, retorcido y pedantesco. Entre los dos extremos, ¿qué actitud adoptar? A nuestro juicio, un término medio prudente. Ni arcaísmo ni revolución a todo trance, ni pasado puro ni sólo por venir. Presente.

El Padre Morales da un argumento delicioso en favor de su opinión y del empleo de términos desusados: si todos se entendieran, dice (pág. 35) "¿para qué serviría el Diccionario? Absolutamente para nada. Si yo nunca tropiezo con una dificultad, nunca tampoco necesitaré consultar el Diccionario... Lo cual sería, evidentemente, muy lamentable para el Diccionario."

No. El mismo Padre, en la cuarta razón que da para explicarse la ignorancia del castellano en Chile, nos proporciona armas con que combatirlo. De criterio equilibrado y prudente, como que se asusta de haberse inclinado con exceso en un sentimiento y endereza inmediatamente el rumbo hacia otra dirección. Fustiga a los puristas. Se ríe de Baralt que "en materia de galicismo ve visiones y crecer la yerba muchas veces. Por todas partes anda viendo el coco del francés, que le hace temblar **la contera**; en todo ve colado el huésped degollante y malhechor del francés, que ha convertido en el **pagote**, en el dedo malo..." Afirma con sobrado buen juicio que "el idioma es un hecho (pág. 39) y al gramático o lingüista sólo toca estudiar e interpretar este hecho y no fabricárselo a su gusto y capricho". ¿Entonces? O mucho nos equivocamos o, por deseo de contemporizar con la izquierda y la derecha, el Reverendo Padre ha incurrido en una ligera contradicción.

No le hemos de buscar querella por tal capítulo. Las contradicciones son saludables, indican riqueza de espíritu y no podrían, sin grave quebranto, eliminarse del arte de escribir, el cual, según cierto maestro consiste "en resignarse a decir a lo sumo la mitad de lo que se piensa y, por lo menos, una cuarta parte de lo que no se piensa".

Lo que nos parece no ya discutible, sino completamente inaceptable es el punto de partida del discurso mismo.

¿Ha decaído en **Chile** el arte de escribir?

Subrayamos "En Chile" para fijar bien nuestro punto de vista.

El Padre Morales lo afirma; pero no funda su afirmación y es una lástima. Temió tal vez verse obligado a citar nombres, señalar personas y atraerse enemistades. Le faltó valor para afrontar los dientes de los autores que gustan hincarse en la carne de los críticos, tipos envidiosos, estrechos de criterio, faltos de imaginación, incapaces..., etc., etc. Lo lamentamos. Ahí estaba el nudo de la cuestión y no hay manera de tratarla sin aludir a los nombres propios. De otra manera se habla en el vacío.

Pues bien, diremos nosotros que el arte de escribir, a nuestro juicio, en vez de decaer ha progresado enormemente entre nosotros y para convencerse de ello basta sólo olvidarse un minuto de don José Gómez de Hermosilla y comparar con criterio de artista, con sensibilidad poética, a los escritores chilenos del siglo XIX con los contemporáneos. ¿Quiénes acuden primero a la memoria cuando se evoca a nuestros respetables antepasados? Don Diego Barros Arana, don Benjamín Vicuña Mackenna, don Alberto Blest Gana, Jotabeche, los Arteaga Alemparte, los Amunátegui, Lastarria, don Vicente Pérez Rosales. Apártese a este último, excepción maravillosa, el hombre más entretenido del mundo, y dígase con franqueza cuál de ellos podría compararse con Joaquín Edwards, Pedro Prado, Eduardo Barrios, Víctor Silva, Daniel de la Vega, Luis David Cruz, Hugo Silva, González Vera, Marta Brunet, Guillermo Labarca. No hay que pensar en el volumen ni en la cantidad, sino en la vida, en la vibración del estilo, en la calidad artística, en lo que constituye la médula esencial de la obra. Y cuenta que no hablamos de los poetas, porque entonces no existían y sería hasta cruel ponerlos enfrente de Gabriela Mistral o Magallanes Moure.

Aquí habríamos deseado ver discurrir al Padre Morales; pero él no lo ha querido.

Por lo demás, su discurso acerca de la decadencia de nuestra literatura por su elegante pureza de lenguaje y su limpia solutura, proporciona una excelente prueba de que aún en otro aspecto nuestra buena literatura se mantiene.

"UN MARINO", POR JORGE GUSTAVO SILVA No habrán olvidado los lectores de "La Nación" el cuento de Jorge Gustavo Silva, "Un Marino", que obtuvo premio en el Concurso Literario de 1923. Sobrio de estilo, apretado de emoción, vigoroso de colorido, llamó justamente la atención de los jurados y del público, que supieron distinguirlo entre todos los relatos históricos. Cuenta una simple anécdota; pero que encierra todo un drama y lo hace sin alardes trágicos, con frase que revela maduro conocimiento y pericia literaria.

Ahora aparece en un folleto especial, editado por la Imprenta de la Armada y con un honroso prólogo del capitán de navío don Olegario Reyes, el cual, entre otras cosas, dice:

"El autor de "Un Marino", que es ahora, como se sabe, uno de los valores más firmes y sólidos de nuestro mundo intelectual, como hombre de prensa, como hombre de letras y como hombre de estudio, inició, hace veinte años, en el servicio civil de la Armada su afanosa lucha por la vida. En él se ganó, grado a grado, los ascensos. Y algunos años más tarde, retirado de él, e incorporado de lleno al periodismo, volvió a la Armada como profesor de la Escuela Naval, donde tuvo a su cargo las asignaturas de Castellano y Derecho Internacional Marítimo, y donde además hizo, extraordinariamente, conferencias de Instrucción Cívica.

"De su paso por la institución quedan otras manifestaciones de su actividad intelectual, Rigo todavía en la Armada una obra suya, aprobada por el Supremo Gobierno, que presta útiles y diarios servicios: "El Guía del Fiscal".

Menciona otras actividades del señor Silva en la Marina y concluye:

"Pero donde se revela más el afecto que el Sr. Silva siente por la Armada es en el relato histórico titulado "Un Marino", en el cual, con motivo de pintar con vivos colores una tragedia de honor que conmovió a todo el país, hace un formal reconocimiento de la obra hidrográfica que nuestras naves realizan, desde hace casi un siglo, y de los sentimientos de pundonor que predominan en la institución.

"Respondiendo al deseo de difundir el conocimiento de esta hermosa página histórico-literaria, premiada en un concurso de "La Nación" de Santiago, y al de agradecer a su autor el espíritu nobilísimo que la inspira, se hace esta edición especial de "Un Marino", la que será distribuída profusamente al personal de la Armada.

"Trabajos de esta calidad y de esta índole honran a las letras nacionales y fortalecen el sentimiento del pundonor profesional".

No puede ser más honroso para el autor de "Un Marino" y más grato para nosotros el reconocimiento de este triunfo literario.

"MYRRHA" POR EL PBDO. DON FRANCISCO DONOSO. — POEMAS Las mujeres y los sacerdotes, decía doña Emilia Pardo, hablando del P Coloma, son escritores maniatados: rompen ciertamente sus ligaduras, pero el mundo recoge los pedazos y los azota con ellos.

No procederemos como el mundo al hablar de este joven clérigo, autor de "Myrrha", y también de "Lyrica", en 1918, y de "Las manos de Jesús", en 1921; pero hemos de lamentar que, por razón de estado falte en sus poemas la más lírica cuerda de la lira. Las otras ¡ay! dan notas apagadas y dispersas y no logran formar una canción. Suenan demasiado a menudo como himno de oficio, hecho sobre medida, muy correcto, muy firme de estructura, un poco seco en el fondo y sin las resonancias íntimas que vamos buscando a través de los versos o de la prosa poética.

Por más que se trate de impersonalizar al escritor, por mucho que se diga que en arte no existe la primera persona, nuestro pensamiento y nuestro sentimiento se dirigen invenciblemente al hombre y, si éste nos hurta el cuerpo, nos parece que falta algo esencial, que su voz no encuentra eco en su alma ni en la nuestra.

El señor Donoso domina con maestría la forma, sabe tejer las palabras y las imágenes, conduce diestramente la estrofa y se complace en vencer dificultades de rima y de ritmo. La idea, la pobre idea inspirada, entra si puede en el molde y si no puede queda a un lado. Los rieles siguen imperturbables el camino.

Véase su salutación al Cardenal Benlloch, oda hecha evidentemente de circunstancia, por obligación y encargo. Está muy bien, demasiado bien. Tiene un pasaje típico, donde hallamos casi todos los elementos de su manera; dice, refiriéndose a España:

Sabemos que su genio y su decoro
grabaron mil gloriosas efemérides

con sangre, hierro y oro
en el viejo jardín de las Hespérides

En el tercer verso coinciden la idea, la imagen, el color, el ritmo, la rima, el fondo y la forma. Todo. Es un verso perfecto. Una estrofa entera así sería magistral, digna de un gran poeta. Pero en el primer verso hallamos ese "decoro", traído para la consonancia, apenas decoroso... En el segundo las mil gloriosas efemérides sorprenden, porque anuncian una rima heroica, que se encuentra al terminar "en el viejo jardín de las Hespérides". Bien, muy bien, ha salvado una dificultad, ha salido del paso con lucimiento, con garbo, con elegancia; pero ¿y lo demás? ¿Brotó aquéllo de adentro hacia afuera o entró de afuera adentro por virtud de la métrica?

Como a través de los barrotes de una ventana, por todas las líneas de este libro asoma un poeta a quien no llega la plena luz del sol y que está lleno de listas de sombra.

A veces él mismo insinúa su encarcelamiento. Leed la Musa Negra:

Con ojos pensativos me ha mirado en mi estancia,
toda envuelta en la noche de sus velos oscuros;
ha llegado en sigilo, con pasos inseguros
brindándome con flores sin brillo ni fragancia.
La arrojé de mi torre; mas, ella en su constancia,
sutil y silenciosa, penetra por mis muros,
y hasta mi alma se acerca, diciéndome conjuros,
con voz desfallecida que se hunde en la distancia.
Al sentir las caricias del frío de sus manos,
al vendarme los ojos con su suave a la obscura
para ver hacia adentro los recuerdos lejanos,
vencido del misterio de su rara belleza,
me arrojé entre sus brazos de amor y de locura,
y al mirarme en sus ojos, conocí la Tristeza.

De todas maneras, con versos duros, con ripios hábiles o inhábiles, con limitaciones forzadas en el sentimiento, el señor Donoso resulta un artista noble y delicado, no sin temperamento y del cual puede esperarse aún mucho más.

"LE METIER DE PENELOPE" POR MARIA GASQUET (FLAMMARION) La autora de "Une Fille de Saint Francois" que conquistó la celebridad con su primer libro, publica una novela de la misma inspiración amable, suave, llena de una especie de alegre melancolía.

"SOUS LA VERTE FEUILLEE" POR. THOMAS HARDY (FLAMMARION Bien traducida del inglés por Eve Paul Margueritte, aparece esta obra de uno de los mejores novelistas británicos, observador minucioso, atento y sutil de la naturaleza y magnífico pintor de caracteres.

OTRAS PUBLICACIONES. DE LA CASA FLAMMARION Hemos recibido últimamente de estos editores y cumplimos con el deber de anunciarlas al público, las siguientes obras:

Folle Exotique, novela por C. Chivas-Barón. De ambiente exótico.

Chez les Autres, novela de costumbres, por Viçent Brion. Trata de los sirvientes.

Le protecteur, novela, por Jean Guirec, que se declara discípulo de Víctor Margueritte.

La Créature, novela por Binet Valmer.

Tototo et Cie., cuentos muy bien hechos, llenos de intrigas, por Federico Boutet.

L' Amour d'Abord, novela, por J. H. Rosny, de la Academia Goncourt.

"Alone"

LIBROS
EN NUESTRA SECCION
LIBRERIA. 2.o PISO

HISTORIA UNIVERSAL del eminente historiógrafo Guillermo Oncken, el volumen ricamente empastado $ 16.30
COLECCION RIVADENEYRA —biblioteca de autores españoles, el volumen en pasta española, $ 32.00.
ANATOLE FRANCE. — Sus obras completas, c|u. 6.10.
CONCHA ESPINA. Agua de Nieve, $ 8.15.
RICARDO LEON. Obras completas; volumen $ 7.70.
ROMAIN ROLLAND.— Vida de Beethoven, $ 6.10.
SAINT AUBIN. Manual del Sportman, $ 16.95.

GATH Y CHAVES

APROVECHAR!...
Remítanos hoy mismo sesenta centavos y nosotros le enviaremos una cartulina con un juego impreso de los que publica "La Nación" los Domingos.

LIQUIDACION ANUAL
CASA SANTO DOMINGO
Catedral 1063 -- Katz, Brenner y Cía.
23 Lunes | 24 Martes | 25 Miércoles | 26 Jueves | 27 Viernes | 28 Sábado
RETAZOS
En Sedas - Lanas - Hilos y Algodones
SALDOS
En todas las Secciones de la Casa
NOTA.--En el primer día o sea mañana Lunes, además de los RETAZOS inauguramos esta formidable semana de ocasiones con un interesante saldo de toallas de todas clases y dimensiones. -- NUESTRA CASA ABRE AL PUBLICO SUS PUERTAS A LAS 9 A. M.

LOS CAMINOS DE UN CEMENTERIO

por GUSTAVO A. BECQUER

En estos escondidos rincones, úlimo albergue de los ignorados ampesinos, hay una profunda cala; nadie turba su santo recogiiento, sin tener siquiera encima peso de una losa, deben de rmir mejor y más sosegados.

Cuando logré abrir la carcomia puerta del pequeño cementeo que por casualidad había enontrado en mi camino, y éste se freció a mi vista, no pude menos e confirmarme en mis ideas. Es nposible ni aún concebir un sio más agreste, más solitario y ás triste, con una agradable trisza, que aquél. Nada había allí a la muerte con ese lenguaje enático y pomposo de los epitafios. uatro lienzos de tapia humilde, ompuestos de arena amasada con edrecillas de colores, y algunos llares cubiertos de musgo en los ngulos, cercan un pedazo de tierra, en el cual la poderosa vegetación abandonada a sí misma, despliega sus silvestres galas con un lujo y una hermosura imponderables. Al pie de las tapias y por entre sus rendijas, crecen la hiedra y esas campanillas de color de rosa pálido que suben sosteniéndose en las asperezas del muro hasta trepar a los bardales de heno, por donde cruzan y se mecen como una flotante guirnalda de verdura. La espesa y fina hierba que cubre el terreno y marca con suave claroscuro todas sus ondulaciones, produce el efecto de un tapiz bordado de esas mil florecillas cuyos poéticos nombres ignora la ciencia, y sólo podrán decir las muchachas del lugar que en las tardes de Mayo las cogen en el halda para engalanar el retablo de la Virgen.

GUSTAVO A. BECQUER.

Sastrería Poblete

Comunico a mi distinguida clientela que he recibido un gran surtido de CASIMIRES INGLESES para ternos y sobretodos de medida, desde $ 180.

Recibo hechuras.

1356 — SAN DIEGO — 1356

UN HOMBRE QUE VE A TRAVES DE LOS METALES

Un español llamado Joaquín M. Argamasilla, que se encuentra actualmente en los Estados Unidos, ha realizado sorprendentes pruebas de visión a través de los cuerpos opacos. He aquí cómo relata estas experiencias un periodista yanqui:

"Joaquín M. Argamasilla, hijo del marqués de Santa Clara, distinguido y culto aristócrata español, cuenta solamente 19 años y ha sido objeto desde hace un año de la atención de los más altos hombres de ciencia de España y de Europa entera. Este joven posee el don o facultad de ver a través de los metales, oro, plata, cobre, hoja de lata, y cualquier otro metal. Su vista penetra a través de los metales, pero no puede pasar a través de papel, madera, pintura, etc.

Hace poco más de un año se descubrió su caso por pura casualidad. En un momento en que, frente al sol, bajaba una cortina cayeron sus ojos, cerrados instintivamente, sobre un reloj y a través de la tapa de oro, vió la hora. Desde entonces cuantas veces intentó la prueba, logró el mismo resultado, quedando el fenómeno demostrado. En seguida el caso llegó a oídos de los hombres de verdadera ciencia, que generalmente son los que menos dudan ante los prodigios que dentro de la naturaleza pueden tener explicación, y se dedicaron a estudiarlo. Entre ellos, los doctores de la Real Academia de Ciencias de Madrid, los profesores Torres Quevedo, Cabrera, Castellano y conde Gimeno. La Academia Internacional de Metafísica de París se interesó en el caso de Argamasilla, que fué estudiado por el célebre doctor Richet, por el doctor Galey, director del Instituto de Metafísica, que posee el premio Nobel, por el doctor L. Clanche, del Instituto de Francia, y muchos más.

Todos estos hombres de ciencia han diferido en su explicación del fenómeno, pero sus opiniones coinciden en lo esencial, que se trata de un fenómeno físico, hasta ahora desconocido por la ciencia. La explicación más satisfactoria es la del doctor Maluquer, eminente español, que sostiene que Argamasilla ve los objetos, escritos e impresos, a través de los cuerpos opacos por medio de una luz fisiológica, que bien pudiera ser los rayos descubiertos por el doctor Blondot, en Nancy, y que ha llamado Rayos N-H. El profesor Richet ha dicho que considera que "podemos estar en presencia de unos nuevos rayos que pueden revolucionar la ciencia óptica". Otros explican el fenómeno como que los rayos con que puede ver a través de los cuerpos metálicos, son del sol, y en apoyo de esto, está que sólo puede ver con la luz del día.

En las pruebas realizadas, Argamasilla leyó lo escrito y encerrado en cajas de metal, entre otras cosas, la tarjeta de un desconocido que resultó ser E. M. Hendrickson, el nombre Munehira, escrito por un periodista, y que es el nombre de un antiguo fabricante de espadas de hace siglos en el Japón, vió la hora en un reloj cerrado, y leyó la palabra América escrita en un papel dentro de una caja de lata. Todo esto con los ojos vendados. Los experimentos son hechos de espaldas al sol, a plena luz, y le toman un tiempo más o menos largo, hasta que logra ver, en lo que influye mucho el estado de sus nervios, pues algunas veces no puede leer en absoluto.

En las pruebas no falló una sola vez, dejando maravillados a los circunstantes. Entre los presentes se encontraban el famoso Houdini, conocido en todo el mundo como gran prestidigitador y hombre que realiza cosas portentosas y dudando del caso, según sabemos, por fuentes particulares, quiere desafiar a Argamasilla, a leer los dos lo encerrado en la misma caja y hasta se habla de una apuesta de 25,000 dólares, que se dedicarán a obras de caridad.

Al día siguiente se verificaron nuevas pruebas, ante la expectación de los numerosos concurrentes, paar solucionar el reto lanzado por Houdini contra Argamasilla.

En el reto, Houdini había apostado 5,000 dólares. Pero la apuesta no pudo llevarse a cabo, pues el encuentro entre ambos resultó prácticamente imposible, Argamasilla usa solamente de sus facultades físicas y Houdini de sus habilidades de prestidigitador. Por tanto, sus armas eran completamente diferentes para el encuentro.

La luz era escasa y Argamasilla no disponía del elemento principal, que al parecer es el sol para sus pruebas. Así todo, leyó dos letras de las palabras que había escrito Houdini y encerrado en la caja metálica. Houdini se valió de un medio intentando hacer fracasar al español. Por un lado de la tarjeta había caracteres impresos; por el otro escribió una palabra en caracteres gruesos. La vista de Argamasilla traspasaba todo y los caracteres de ambos lados al confundirse formaban un rompecabezas del cual el joven descifró dos letras. De otro papel vió tres líneas impresas.

Entonces vino la parte de Houdini, el cual se vendó los ojos y remedó a Argamasilla; a continuación entreabrió hábilmente la caja, pero todos los espectadores lo vieron y aun así Argamasilla le pidió que leyera con la caja entreabierta, considerándolo imposible, y efectivamente fué imposible para Houdini.

El resultado de todo ha sido que el público compuesto de periodistas y hombres de ciencia, que había entrado en la sala con cierta prevención contra Argamasilla, salió completamente convencido del prodigio de este joven que efectivamente atraviesa los metales con la vista.

Se suscitaron muchas apasionadas discusiones, y por fin se ha formado un comité que organizará nuevas pruebas.

Joaquín M. Argamasilla no podía ocultar su estado de nerviosidad al ver puestas en duda sus facultades y esto indudablemente influyó en parte a que sus pruebas no fuesen tan rápidas como las anteriores.

EL SIGNO

por AMADO NERVO

No hables a todos de las cosas bellas y esenciales.

No arrojes margaritas a los cerdos.

Desciende al nivel de quien te habla, para no humillarle o desorientarle.

Sé frívolo con los frívolos... pedo de vez en cuando, como sin querer, como sin pensarlo, deja caer en su copa sobre la espuma de su frivolidad, el pétalo de rosa del Ensueño.

Si no reparan en él, recógelo y vete de su lado, sonriente siempre.

Es que para esos aún no llega la hora.

Mas, si alguien coge el pétalo, como a hurtadillas, lo acaricia y aspira su blando aroma, hazle en seguida un discreto signo de inteligencia...

Llévale después aparte; muéstrale alguna o algunas de las flores milagrosas de tu jardín; háblale de la Divinidad invisible que nos rodea... y dale la palabra del conjuro, el "Sésamo, ábrete", de la verdadera Libertad.

AMADO NERVO.

DE MEZA
VITAL POQUINDO
RADIOACTIVA

MAÑANA LUNES

ULTIMA SEMANA
DE
NUESTRA CLASICA
LIQUIDACION ANUAL

JUNIO 23

Y SE DARA TERMINO AL ACONTECIMIENTO DE MAYOR IMPORTANCIA DE LA TEMPORADA

ALGUNAS OCASIONES DE LAS MUCHAS QUE OFRECEMOS EN ESTA GRAN SEMANA

FRAZADAS de algodón Holandesas, tamaño 130x200, c|u. $	7.50
FRAZADAS de lana gruesas, tamaño 160x200, c|u. .... $	19.80
FRAZADAS Españolas pura lana, tamaño 160x220, c|u. $	33.50
FRAZADAS lana, extra fina, artículo de mucho abrigo, blancas con guardas de color, c|u. .... $	37.80
FRAZADAS de lana "ROCHETTE", fabricación francesa, tamaño 180x250, c|u. .... $	47.50
COLCHAS blancas con flecos, tamaño 150x200, c|u. .... $	19.80
COLCHAS adamascadas, colores celeste, rosa y oro, tamaño 180x240, c|u. .... $	29.50
COLCHAS de piqué, artículo inglés de gran duración, tamaños 200x250, c|u. .... $	45.50
CREA Italiana, excelente calidad, ancho 180 cm., el metro $ 5.90, y de 160 cm. a .... $	4.90
CREA Escocesa 3|4 de hilo, ancho 200, el metro a .... $	8.50
CREA en puro hilo garantido, ancho 200, el metro a .. $	19.50
COTI Francés adamascado, doble ancho, colores rosa, celeste, oro y plomo, el metro a .... $	6.50
GOBELINOS de estilo, especiales para cojines y centros de mesa, cada uno $ 10.00, $ 5.50 y .... $	4.50
PISOS de alfombra en tripe cortado, diversidad de estilos y dibujos, tamaño 70x140, cada uno .... $	22.80
SOBRECAMAS en buen satín arrasado, acolchadas en media lana, tamaño grande, c|u. .... $	29.50
SOBRECAMAS, la misma clase a la anterior, tamaño para plaza y media, c|u. .... $	37.90
SOBRECAMAS para cama de dos plazas en satín arrasado (en colores claros únicamente), liquidamos un saldo a .... $	35.50
DAMASCO Italiano con lindas guardas, muy buena calidad, el metro a .... $	11.50
SERVILLETAS satín con lindos dibujos, clase extra, tamaño 60x60, c|u. .... $	1.95
SERVILLETAS para té en granité de medio hilo, con guarda deshilada, cada una .... $	1.20
CARPETAS tejido de cáñamo, gran novedad, con preciosos bordados en colores, artículo lavable, tamaño 150 por 180, cada una .... $	32.50
CATRES de bronce "ARLORS" modelos curvados, de una plaza, cada uno .... $	195.00
CATRES de bronce cuadrados, estilo americano, muy sólidos y elegantes, para plaza y media, c|u. .... .. $	385.00
BAÑOS Ingleses de fierro enlozado, clase superior, con llaves para agua caliente y fría y demás accesorios de bronce niquelado, cada uno .... $	475.00
EXCUSADOS completos con taza blanca, estanque reglamentario de 18 litros, asiento barnizado y todos sus demás accesorios, cada uno .... $	125.00
LAMPARAS Eléctricas para sala y dormitorios de cuatro luces, con lágrima de cristal y coronación de bronce, distintas formas, a $ 300.00, $ 240.00 y .... $	180.00

GRANDES ALMACENES
DE LA
FABRICA DE CATRES
Alameda esquina Avenida España

El secreto del señor Toribio

En el portalucho de una casa vieja y fea vivía un zapatero remendón que pasaba la vida con la lezna en la mano y la sonrisa en los labios. Charlaba alegremente con todo el que pasada, y, cuando estaba solo, amenizaba su monótono trabajo cantando por todo lo alto. El señor Toribio (como le llamaban en el barrio) era más alegre que unas catañuelas; en iambio, su vecino, un respetable banquero que habitaba suntuoso palacio en la acera de enfrente, pasaba los días desde la mañana a la noche en la más comques le tenían aburrido y nerviopleta desesperación. Sus mil achaso; renegaba de su mala suerte y envidiaba la del modesto zapatero. Una mañana, decidido a sorprender el secreto que indudablemente poseía el señor Toribio para no estar nunca de mal humor, se puso el sombrero y cruzó la calle.

—Buenos días, amigo — le dijo.

Y el zapatero, interrumpiendo su cántico y levantando lo ojos para mirarle por encima de las gafas, repuso:

—Muy felices los tenga usted.

—Si no le importunase mi pregunta, quisiera saber cuánto gana al fin del año.

—Con mil amores se lo diría, señor; pero no lo sé.

Y soltó una alegre carcajada.

—¿Cómo?

—Lo que gano, pasa del bolsillo al estómago, y no llevo la cuenta.

—¿Luego no tiene usted ahorros?

—Ni un centavo.

—¿Y está tan alegre, cantando, sin pensar en el día de mañana?

—Dios proveerá; también los pájaros cantan, y no creo que tengan hucha.

—Es cierto; pero, dígame: ¿le gustaría ser rico?

—¡Anda! ¡Tiene gracia la pregunta! ¡Ya lo creo!

—Bueno, pues tome estos mil pesos; gástelos a su capricho, y, caúndo se acaben, dígamelo y le daré otro billete igual; pero tiene usted que decirme cuál es el secreto para estar siempre alegre.

—Ay, señor; si no lo sé! La alegría la tengo dentro.

Pasaron varios días; el señor Toribio no cantaba; trabajaba en silencio yno tenía gana de conversación; miraba a todos con recelo, y si alguno se detení- un momento en el portal, se ponía nervioso y le echaba de mala manera. Por la noche no conseguía conciliar el sueño, y si un ratón imprudente hacía ruido, se levantaba sobresaltado creyendo que venían a robarle. Pensando en el modo de gastar los mil pesos, dejó correr el tiempo y, al cabo de un mes, cayó en la cuenta de que su alegría había desaparecido, arrastrando tras de sí la tranquilidad que le hacaí tan dichoso.

Subió a su cuchitril, levantó el ladrillo bajo el cual escondía su tesoro y, sacando los mil pesos, corrió a casa del banquero. Entró con la gorra en la mano y con tono respetuoso exclamó:

—Señor, ya he descubierto el secreto para estar alegre. Ganar lo preciso para las necesidades diarias y no guardar lo que puede hacer la suerte de los desgraciados. Aquí tiene usted sus mil pesos; déselos al que no sepa trabajar.

Desde aquel día, el zapatero remendón volvió a manejar la lezna, amenizando su monóono trabajo con risas y cánticos.

No más Sabañones

Garantizamos que en cuatro días, lavándose con el

Jabón Infalible

desaparecen los SABAÑONES.

El LABORATORIO TAGLE CARTER devuelve el dinero a toda persona que habiéndose ceñido estrictamente a las instrucciones, no sane con este maravilloso remedio.

Jul.—16

MUEBLERIA
LA ARGENTINA
214 -- BANDERA -- 220
José Gurfinkel

GRAN SURTIDO DE MUEBLES DE TODOS ESTILOS

Fábrica: Chiloé 1310

A precios más bajos que en todas las Mueblerías. Antes de hacer sus compras, consulte mis precios.

UNA PELEA DE GALLOS

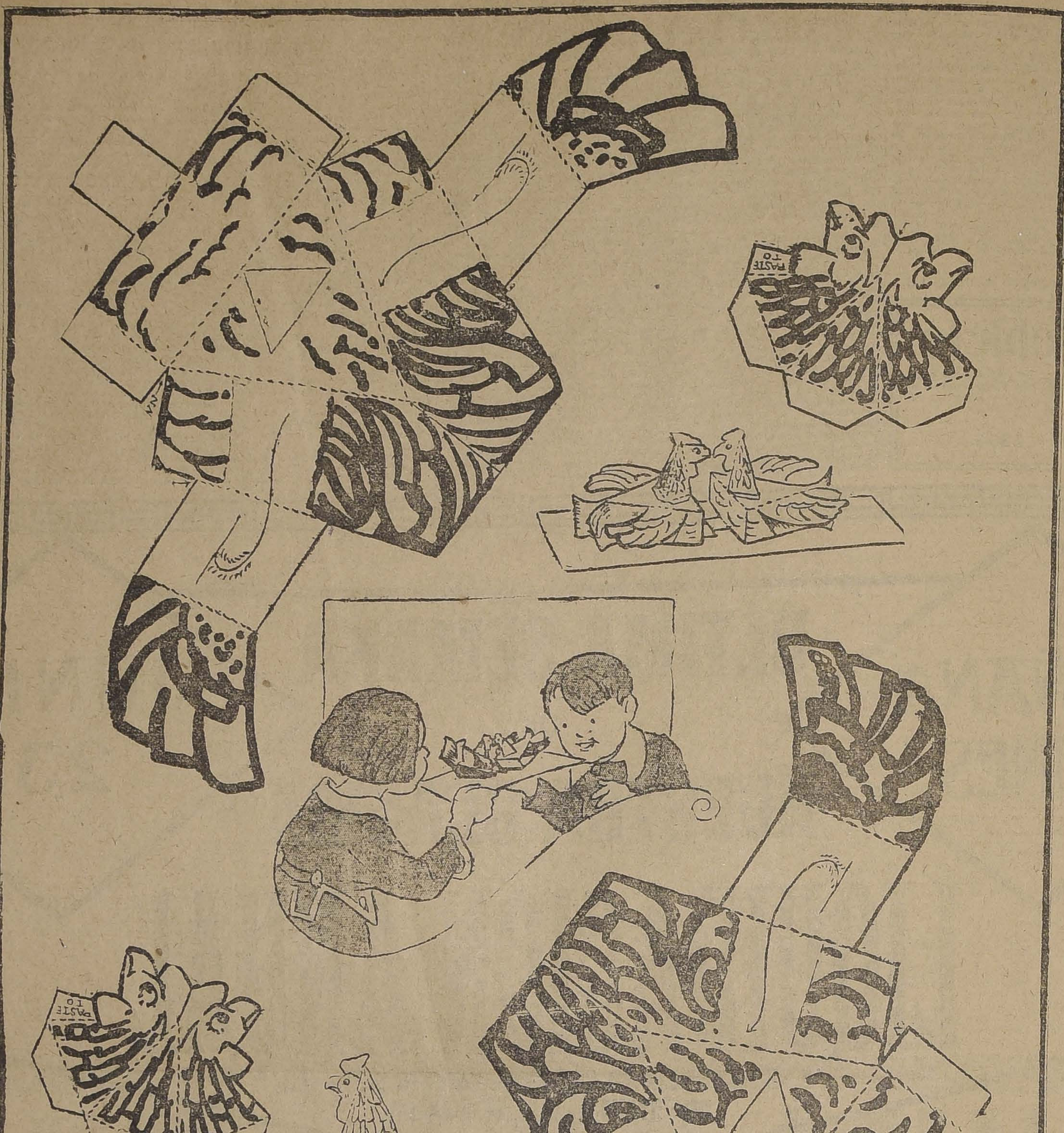

¿Ha visto usted, pequeño lector, una pelea de gallos? Es muy divertido ver cómo se dan vueltas y se miran uno a otro en los ojos sin decirse una sola palabra. De pronto los dos se lanzan en un corto vuelo y tratan de herirse con afilados espolones que tienen en sus patas. La pelea dura corto espacio de tiempo, declarándose uno de los dos el vencedor con un canto claro, que es una clarinada de victoria, que rasga los aires penetrando al través del espacio en todos los oídos. Haga el juguete tal como se le indica en estas instrucciones. Corte cuidadosamente los muñecos y péguelos en la forma indicada. Y verá cómo uno de ellos gana la pelea.

Arriba: Doble por las líneas de puntos y pegue los cuadrados blancos de las alas a los cuadrados blancos del cuerpo. La pequeña tira que queda en la cola se pegará al cartón que sirva de piso. A la derecha encontrará la cabeza. Doble por la línea de puntos y pegue las partes blancas. Al centro encontrará los gallos de pelea tal como deberán quedar hechos y más abajo la forma que los muchachos tienen que soplarlos con golpes secos de aire para ver pelear a los gallos. Abajo, finalmente, encontrará el otro gallo y en un pequeño dibujito que está cerca de la cabeza, hallará la forma en que deberá quedar la cabeza de los gallos después de recortada, doblada y pegada.

Queda a disposición del público el presente grabado impreso en cartulina, previo importe de sesenta centavos en estampillas.

La sal

LA SAL

—Abuelo, ¿e ndóndoe se fab- ca la sal? preguntó el niño Pe- quillo a tiempo que pasaba el lero a su hermanita.

—La sal no se fabrica, niño, encuentra.

Primeramente, se encuentra el agua de mar.

Todos sabéis que el agua mar es salada.

Cuando se pone una gran tidad de agua de mar en una mensa cavidad, se calienta por sol, la sal se queda en el fondo, el agua desaparece en forma vapor.

Esas cavidades en donde el agua de mar, para recoger la sal, se llaman "marismas" y hallan principalmente a orillas mar.

Periquillo se quedó atónito lo que le había oído a su abu acerca de la sal.

No adivinaríais lo que se le o- rrió.

Deshizo algunos puñados en un jarro de agua y cuando da la sal estuvo bien disuelta y agua bien salada, se dijo: "Ah veré yo si se obtiene sal pon do a calentar agua salada".

Vertió una ligera capa del salada en un plato y expuso plato al sol.

Al cabo de algunas horas agua había desaparecido; se h bía evaporado.

¡Qué alegría la de Periqu cuando vió algunos granos de muy fina en el fondo del plato!

Principalmente en las montañ se encuentran muchas fuentes ladas.

Para extraer la sal, se rec agua de esas fuentes en gran calderas, y se al hace hervir ta que desaparece.

Pero si el agua va desap ciendo poco a poco, no suced mismo con la sal, que se queda el fondo de la caldera.

A veecs, antes de echar el en la caldera, la hacen corr través de enormes montones de ataditos de leña, puestos canales que conducen el agu un gran estanque.

Corriendo a través de los tos, se evapora una buena del agua.

En este caso se necesita menos tiempo para hacer en la caldera el agua que

NOVEDAD

Semi-corsés hechos con malla elástico. También garantizamos soluta perfección y comodidad corsés especiales sobre medida.

"LA FLOR DEL DIA"

SAN ANTONIO 98, ESQ. MON
CASILLA 3089

DIRECCION GENERAL DE CORREOS Y TELEGRAFOS

Se llama la atención hacia el aviso publicado en "El Diario Oficial", por el cual esta Dirección General pide propuestas públicas para la provisión de buzones de fierro, propuestas que se abrirán el 9 de Julio próximo, a las 3 P. M., en la oficina del Director.

Santiago, 21 de Junio de 1924.

EL DIRECTOR.

INSTALACIONES DE RADIO

SOTERO A. SALGADO
OLIVA Y CIA.

Se encargan de la instalación y construcción de aparatos radio-telefónicos, especialmente para provincias.

Ordenes a Casilla 7059.

GRAN REMEDIO UNIVERSAL NITRO - OZONA

Lowe-Weissflog, el único comp bado por medio de la radiogra que cura tuberculosis (tisis). Pr bas a la vista. Afamado desde cura radicalmente hígado, riño estómago, pulmonía, bronquitis, ma, hipertrofia, diabetes, albumi ría, reumatismo, hidropesía, apo gía, anemia, catarro intestinal, senteria, apendicitis, peritonitis, morranas, fístulas furunculosas, fermedades piel, sangre, enferm des secretas. Prodigioso en rismo, en enfermedades corazón, rebro, vista, espina dorsal, etc. ruela, peste negra, hemorragia, te bubónica, tifus, peste y fie en general son vencidas a las horas con repetidos lavados intes nales y tomas. Igual tratami para demás enfermedades. Co mo Nitro-Ozona consúltelo todo fermo, sea cual fuese el mal trará el medio seguro de sana dicalmente. Remítesele gratis a lo pida.—Luis Lowe, Claras 14 léfono 1830. Casilla 32.—Drog Daube y Boticas.

PROFESORAS DE FRANCES, MUSICA E HISTORIA Y GEOGRAFIA

Se necesita profesora de Fran cés, para dos cátedras, en la Escuela Normal de La Serena con un sueldo base de $ 6,0 anuales.

De Música, con dos cátedras en la Escuela Normal de Puerto Montt, con un sueldo base de $ 6,000 anuales.

De Historia y Geo. afía, dos cátedras, en la Escuela Nor mal N.o 3 de Santiago, con sueldo base de $ 6,000 anuales.

Las personas que se interesen por estos puestos, deben pres tar sus certificados y antecedentes en esta Dirección General. (Visitación de Escuelas Normales), antes del 25 del presente.

EL DIRECTOR GENERAL DE EDUCACION PRIMARIA

OBJETOS UTILES PARA REGALOS

COMO SER:
PLAQUEES,
CRISTALES,
PORCELANAS.
ARTICULOS PARA EL TOCADOR

Encontrará una selecta variedad a Precios Razonables en nuestro Departamento Especial.

MORRISON & CO
—SANTIAGO—

PROPUESTAS PUBLICAS

De acuerdo con el decreto N.o 1454 de 5 del actual, del Ministerio de Hacienda, se piden propuestas públicas para la construcción de las obras del puerto de Lebu.

Las propuestas se abrirán el 20 de Noviembre del año en curso, a las 3 P. M., en el Ministerio de Hacienda.

Bases y antecedentes en la oficina de la Comisión de Puertos, AGUSTINAS 1291, SANTIAGO.

CARPINTEROS
MUEBLISTAS Y GOTICOS
TAPICEROS Y TALLADORES
NECESITANSE

Se pagan los jornales más altos. Tratar:

CASA SECKEL.—HUERFANOS 830

NIÑOS...

El mejor regalo que podéis conseguir de vuestros padres, es la colección impresa en cartulina de los ingeniosos juegos publicados por "La Nación". Precio de cada ejemplar, sesenta centavos.

PARA ESTOS DIAS DE SANTOS

En estos días de fiesta no debe faltar en su mesa un buen vino. La "VIÑA TARAPACA EX-ZAVALA" le ofrece a domicilio sus vinos embotellados y en chuicos.

Chuicos 17 1|2 L.		Damajuanas 10 L.	
Blanco Escogido	$ 17.—	Blanco Escogido	$ 10.—
Tinto Familia	17.—	Tinto Familia	10.—
Tinto Medoc	13.—	Tinto Medoc	7.—

—: PIDA LISTA DE PRECIOS A :—

SOC. ANONIMA JAHUEL

—: SANTA ISABEL 115 :—

Teléfono 82, Santa Elena. — Casilla 1361

J.—23

(Versión oficial) CONGRESO NACIONAL (Versión oficial)

Cámara de Senadores

Sesión 19.a ordinaria en 20 de Junio de 1924 --Presidencia de los señores Yáñez y Arancibia Laso

Asistieron los señores Aguirre Cerda, Arancibia Laso, Bañados, Barahona, Buschmann, Celis, Claro Solar, Concha S. don Juan E., Concha don Luis E., Echenique, Errázuriz Lascano, Fajardo, Gutiérrez, Huneeus, Jaramillo, Lanas, Lyon Peña, Medina, Opazo don Eduardo, Opazo don Pedro, Oyarzún, Saavedra, Salas Romo, Sánchez, Serrano, Sierra, Silva Cortés, Subercaseaux, Yañez, Zanartu don Enrique y los candidatos a Senador por la provincia de Chiloé, don Pedro del Real y don Silvestre Ochagavía.

ACTA

Se leyó y aprobó el acta de la sesión anterior.

CUENTA

Se dió cuenta:

1.o De un mensaje de S. E. el Presidente de la República, en que solicita el acuerdo del Senado para conferir el empleo de contra-almirante de la Armada al capitán de navío, don Arturo Acevedo Lay.

Pasó a la Comisión de Guerra y Marina.

2.o De una solicitud en que doña Leontina y doña Carmela Barrera Parraguez, piden la devolución de los antecedentes que acompañaron a otra anterior, sobre pensión de gracia.

Se acordó acceder a lo pedido.

ELECCION DE CHILOE

El señor YAÑEZ (Presidente).— Continúa el debate sobre la elección de Chiloé.

Puede usar de la palabra el honorable Senador por O'Higgins, que la había solicitado.

El señor CONCHA SUBERCASEAUX). — Me ocupaba, señor Presidente, en la sesión penúltima, cuando quedé con la palabra, en analizar la situación electoral de la provincia de Chiloé, y hacía notar, a mi juicio con suficiente claridad, que la composición de las juntas de mayores contribuyentes y de las mesas receptoras eran esencialmente unionistas, con excepción de algunas comunas del departamento de Castro.

Analicé, también, aunque de ligera, lo relativo al envío de útiles electorales a dicha provincia; que yo considero una cuestión gravísima, por lo cual insistiré nuevamente respecto de ella, a fin de que los honorables Senadores mediten en la trascendencia que podrá tener en las futuras elecciones que se efectuarán en la República, el hecho de que se reconozcan como válidas las elecciones de que se pretende hacer mérito ahora sin que hayan sido efectuadas con los útiles que para el efecto proporciona el Honorable Senado.

Igualmente, debo llamar la atención de mis honorables colegas al hecho de que se han traído al Senado, y se pretende que sean tomados en cuenta en la calificación de la elección que discutimos en estos momentos, actas que aparecen redactadas en los papeles que el Senado envió al notario de Ancud y que a éste le fueron robados. De ello ha dejado testimonio en su informe la Comisión Revisora de Poderes.

Respecto del primer punto a que me acabo de referir, creo oportuno leer una nota que, poco antes de las elecciones de Marzo último envió el honorable Presidente de la Cámara de Diputados, actual honorable Senador por Valparaíso, señor Luis Salas Romo, al señor Ministro del Interior. Dice así:

"Santiago, 20 de Febrero de 1924.— Pongo
" go en conocimiento de US., que por falta de
" acuerdo de la Comisión de Presidentes y Vi-
" ce-Presidentes de ambas Cámaras no se han
" enviado útiles electorales a los diversos puntos
" de la República que a continuación se indican,
" por no estar terminado en ellos el proceso
" electoral o por no estar debidamente publica-
" dos los registros".

Viene, en seguida la lista de las distintas comunas que se encontraban en la situación antes indicada, y en la parte que se refiere a la provincia de Chiloé dice:

"Departamento de Ancud: a la comuna de Ancud, con excepción de la subdelegación 2.a, sección 1.a.

Departamento de Castro: Comunas de Castro, Chonchi, Queilen y Quellón, tampoco se enviaron útiles".

Termina la nota así:

"Si por cualquiera circunstancia aparecieran útiles electorales para el funcionamiento de las Juntas Receptoras de Sufragios de los lugares indicados, debe tenerse como fraudulentos o remitidos por personas a quienes la ley no autoriza para enviarlos y, en consecuencia, ruego a US., se sirva disponer que se recojan con la fuerza pública de donde se hallaren a fin de que no se utilicen y se remitan oportunamente a la Comisión de Presidentes y Vice-Presidentes de ambas Cámaras.— (Fdo.) **Luis Salas Romo**".

Del documento que acabo de leer se desprende este hecho concreto: que el señor Presidente de la Cámara de Diputados dirigió una comunicación al señor Ministro del Interior haciéndole saber que no había acuerdo para enviar útiles electorales a ciertas y determinadas comunas, y que si en ellas aparecían tales útiles destinados a las próximas elecciones, debían ser incautados por la fuerza pública, en cualesquiera parte que se les encontrara, a fin de ser remitidos nuevamente a la Comisión de Presidentes de ambas Cámaras.

Como pudiera argumentarse, y algo se ha dicho, que se ha tratado de producir una nebulosa sobre esta cuestión relativa al envío de esos útiles electorales, a diversas comunas del país, voy a permitirme dar lectura al acta oficial de la reunión de Presidentes y Vice-Presidentes de las Cámaras en que se trató de ese punto, que es la de 27 de Febrero de 1924.

Dice esa acta, en la parte pertinente:

"Se acordó, en seguida, enviar útiles electorales a las diversas comunas cuya remisión estaba pendiente, menos a las siguientes que fueron objetadas por los miembros de la Comisión: Pan de Azúcar, Lampa, La Victoria, Rancagua, Doñihue, Upeo, Tucapel, Talcamávida, Yumbel, Lebu, Los Alamos, Curanilahue, Angol, Los Sauces, Traiguén, Purén, Osorno, Calbuco, Maullín, San Pablo, Ancud, Queilen, Chonchi y Quellon".

De manera que queda perfectamente comprobado, señor Presidente, que la nota del señor Salas Romo guarda estrecha concordancia con los acuerdos tomados por la Comisión de Presidentes de las Cámaras, en los cuales se convino no enviar útiles a las comunas nombradas.

Y a este respecto, voy a hacer una observación importante. ¿Por qué no hubo acuerdo para enviar útiles electorales a todo el país? Hablando con franqueza, debo decir que ello se debió a una razón de índole política. A la Unión Nacional no le convenía que hubiera elecciones en algunas comunas, y en otras, no le convenía a la Alianza Liberal; fué preciso impedir que no las hubiera en una y otra partes, no las hubiera en los puntos que afectaban a cualquiera de las dos combinaciones en lucha.

Pero ocurrió algo muy grave: no se enviaron útiles electorales a una cantidad de comunas; recuerdo, entre otras, Los Sauces, Puente Alto, donde nuestro distinguido ex-colega el señor Tocornal fué vejado, y varias comunas de Talca, y en las cuales no hubo elección. A otras comunas tampoco se enviaron útiles, pero allí hubo elección.

¿Por qué la Alianza Liberal insistía, por medio de su representante, el honorable Presidente de la Cámara de Diputados, que no se enviaran útiles electorales a determinadas comunas? Ya lo he dicho: porque no quería que hubiese elección en aquellos puntos.

Ahora bien,, por mi parte, raciocinando con la lógica que aprendí desde niño, digo, si acaso en la comuna de Puente Alto, del departamento de La Victoria, y en otras comunas de Talca, no hubo elección, porque no se habían remitido los útiles electorales correspondientes, que era lo que precisamente perseguía la Alianza Liberal, ¿por qué el Senado va a aceptar que sea válida la elección que se dice efectuada en las comunas de Queile, Chonchi y Quellón, y a las cuales tampoco se enviaron útiles electorales? ¿Qué razón habría para tener ese doble criterio? ¡No existe ninguna, señor Presidente, absolutamente ninguna!

Pero conviene observar que en aquellas comunas a las cuales no se enviaron útiles y en donde no hubo elección, el acto electoral no interesaba a la Alianza; en cambio, hubo elección en otras comunas a las cuales tampoco se enviaron esos útiles electorales, pero que eran favorables a la Alianza Liberal.

Y toda la argumentación que ha hecho el señor Celis para darle fuerza y valor incontrastable a los poderes del señor del Real, descansa sustancialmente en la elección que se hizo en las tres comunas citadas de Chiloé, a las cuales no se enviaron útiles electorales.

De modo, señor Presidente, qeu hay absoluta falta de concordancia entre lo que ocurrió a la Unión Nacional o a la Alianza Liberal. La primera no pudo conseguir que hubiera elección en las comunas a donde no se enviaron útiles electorales, y que habrían sido favorables a sus candidatos; en cambio, la segunda, hizo elecciones en las comunas que la favorecían, aún cuando no contaran con los útiles correspondientes. Ahora se pretende que el Honorable Senado valide las elecciones verificadas en las comunas que favorecen a la Alianza Liberal.

El señor CELIS.—Permítame Su Señoría una interrupción. El argumento que está haciendo Su Señoría no descansa en antecedentes reales, y voy a comprobarlo.

No sería difícil obtener el acta del colegio electoral provincial de Santiago. En ella se verá que en el escrutinio general, se computaron los votos de cuatro o cinco comunas del departamento de la Victoria que se encontraban en la situación a que alude el honorable Senador O'Higgins, y a esa circunstancia se debió que el honorable señor Echenique ocupara el segundo lugar entre los candidatos triunfantes.

De modo que el argumento que está haciendo el honorable Senador por O'Higgins, de que no hubo elecciones en las comunas a donde no se enviaron útiles cuando las mesas favorecían a la Unión Nacional, no descanas en hechos reales, puesto que se tomaron en cuenta, los del departamento de la Victoria, donde no obtuvo tampoco ningún voto el candidato demócrata señor Fajardo.

El señor CONCHA SUBERCASEAUX.—La observación que hace Su Señoría demuestra que al departamento de la Victoria se enviaron útiles electorales para hacer la elección, y por eso se hizo. ¿De qué manera hubo útiles? No voy a analizarlo, pero los hubo. Mientras tanto, en el departamento de Castro, a que me he referido, no hubo útiles, sencillamente; nadie los envió.

El señor CELIS.—No querría molestar al honorable Senador interrumpiéndolo nuevamente porque considero que esta manera dialogada de discutir no es conveniente para desarrollar nuestras observaciones con plena libertad; pero como ya no tengo tiempo para contestar a Su Señoría, por haber hablado sobre la elección de Chiloé el tiempo que me concede el Reglamento, le ruego me perdone otra interrupción.

Quiero recordar a Su Señoría que la Comisión de Presidentes de ambas Cámaras había acordado no enviar útiles al departamento de La Victoria, porque aún no estaban finiquitadas en él las tramitaciones judiciales sobre inscripciones electorales; sin embargo, el honorable Presidente del Senado de esa época, el señor Claro Solar, que lamento que no se encuentre en la Sala en este instante, por su sola voluntad envió útiles electorales al indicado departamento.

No se encontraba en la misma situación el departamento de Castro, pues allí estaban terminadas las tramitaciones judiciales, y los registros totalmente confeccionados.

El señor SANCHEZ.—La diferencia principal que hay entre ambos casos consiste en que en el departamento de La Victoria hubo útiles electorales enviados por el Senado, bien o mal llegados, y en ellos se hizo la elección; mientras que en el departamento de Castro, no hubo útiles con el timbre del Senado y se hizo la elección en papel simple.

El señor CELIS.—A mi juicio, la elección del departamento de La Victoria se hizo en documentos totalmente falsificados, porque fueron enviados contra la voluntad de la autoridad encargada de remitirlos. En Castro, sólo las actas se hicieron en papel simple, en papel que no fué enviado por el Senado; las demás operaciones de la elección se hicieron en los papeles legítimos enviados al notario respectivo.

El señor CONCHA SUBERCASEAUX.—Decía, señor Presidente, que nada puede ser más funesto para las futuras elecciones que esta innovación que se pretende introducir en nuestras prácticas electorales, de no dar importancia alguna al empleo de los útiles electorales, por creer que ello no tiene relación directa con el fondo de cualquiera elección.

Entretanto, se comprende fácilmente que si el Senado acepta este criterio, el candidato que obtenga los útiles electorales, por medio de cualquier expediente, podrá hacer la elección a su antojo, sin tomar para nada en cuenta esos útiles, que esta Cámara debe proporcionar con el objeto de asegurar la corrección más absoluta en las elecciones.

Si vamos a hacer caso omiso de los formularios que esta Cámara debe entregar, y que la ley ha determinado con lujo de detalles para asegurar que la emisión de los sufragios sea libre y claramente manifestada, yo divisaría a corto plazo la falsificación absoluta de las elecciones en todo el país.

¡Piensen los señores Senadores en las consecuencias que puede acarrearnos la doctrina sustentada en esta Sala!

Y dicho esto, señor Presidente, voy a rectificar algunas aseveraciones que se formularon en la última sesión por los defensores de la elección del señor Real.

Dijo el Hon. señor Celis—y entiendo que ya lo había dicho antes otro Hon. senador—que las elecciones de Chiloé se desarrollaron y dieron el resultado que se indica en las actas que ha presentado el señor Real, porque los candidatos de la Unión Nacional se habían retirado de la lucha; aseveración grave, porque ponía de manifiesto que se había abandonado el campo electoral por parte de esta combinación política. Más adelante me ocuparé de la situación que imperaba en Chiloé antes y durante el día de la elección; pero, entretanto, voy a dar lectura a una carta que recibí, a raíz de haberse hecho esa afirmación en esta Sala, y que me ha sido dirigida por los señores Enrique Lyon, Luis Cabrera e Ignacio García.

Dice así:

"Como se han hecho aseveraciones en el Se-
" nado, en el sentido de que los candidatos unio-
" nistas de Chiloé, se retiraron de la lucha elec-
" toral, venimos en expresarle que esta afirma-
" ción no es ajustada a la verdad. El candidato
" a Senador señor Ochagavía, y los candidatos
" a Diputados de la Unión Nacional no han re-
" tirado en ningún momento sus candidaturas,
" las que se mantuvieron en todo momento.
" Prueba de ello son las reclamaciones entabla-
" das dentro del término legal en contra de la
" elección que ha venido sosteniendo en el Se-
nado, el candidato señor Del Real.

Somos de Ud. Attos. y S. S.—(Firmados). **—Enrique Lyon O.—Luis Cabrera Ferrara.—E. Ig. García.**"

Dejo con esto completamente desvirtuada la aseveración hecha en esta Sala sobre el particular, y paso a ocuparme de otra rectificación que deseo hacer y que tiene también cierta importancia.

En los momentos en que el Hon. señor Echenique y el que habla analizábamos las actas estampadas en los registros electorales, y las comparábamos con las actas presentadas por el señor Real, se observó aquí que la anotación puesta por el notario en las primeras no tenía mérito alguno porque ese funcionario estaba actualmente procesado. Esta afirmación se hizo talvez por un error, porque es enteramente inexacta. Yo he tenido la prolijidad de volver a leer aquellas actas, puedo decir a sus señorías que la anotación notarial que afirma que la elección no se pudo hacer en los útiles enviados por el Senado, porque estos habían sido sustraídos de la oficina respectiva, está firmada por el notario en propiedad, don Diego Infante; caballero que no está procesado. Quien está sometido a proceso es el notario suplente, que reemplazó a aquel durante algunos días, el señor Luis Alberto de la Fuente.

Hago esta rectificación, porque tiene una importancia muy grande: da mérito efectivo a la declaración del notario en propiedad señor Infante, y cae por su base el argumento que se hacía al suponer que tal declaración la había hecho un notario enjuiciado.

Tiene, todavía, este hecho una importancia mayor.

Se sostuvo aquí que los registros que han llegado a la Cámara. [illegible] son los que tenía el Conservador de Bienes Raíces de Ancud, eran falsificados. Yo, sin conocerlos, pedí que se confrontaran los registros que estaba en el archivo del Senado; y el señor Vice-Presidente y varios honorables Senadores, teniendo a la vista ambos registros, han pedido comprobar que unos y otros son iguales. En cambio, las firmas de las actas que constituyen parte del poder del honorable señor Real no guardan conformidad con las correspondientes del registro del Conservador de Bienes Raíces.

Antes de entrar al fondo de la elección, debo hacer otra rectificación de importancia.

El honorable señor Real, en la sesión del 6 de Junio, analizando las elecciones de Chiloé, sostuvo que hubo allí completa libertad. Esta afirmación es completamente inexacta, porque en Chiloé se implantó el régimen del terror en la época de las elecciones, como lo voy a probar, no con documentos y argumentos fabricados a posteriori, sino con documentos y argumentos de antes de la elección.

Dijo el honorable señor Real:

"Se ha dicho también, que uno de los abusos y atropellos cometidos lo constituye el apresamiento del señor Cabrera, candidato a Diputado, y que este hecho produjo un pánico y un desorden tal, que le impidió al candidato a Senador llegar allá.

Voy a probar ante el Senado que esta afirmación tampoco es exacta. Es efectivo que el señor Cabrera fué apresado, pero este hecho ocurrió después de las elecciones y su origen se debió a delitos comunes, no a atropello de ningún género.

Para dar a conocer los antecedentes de este asunto, voy a leer la declaración del propio señor Cabrera y el auto por el cual se le encarga reo.

El señor Cabrera fué citado a comparecer en este proceso sólo el 4 de Marzo, o sea dos días después de efectuadas las elecciones, y entre otras cosas declaró, defriéndose a la gente armada que está bajo sus órdenes, lo siguiente, etc."

Este mismo concepto lo recalca en otra parte de su discurso.

Pues, bien, el señor Cabrera, candidato del Partido Conservador, fué apresado antes de la elección. Ignoraba, tal vez, el honorable señor Real, en circunstancia que el señor Cabrera había salido en libertad bajo fianza creía S. S. que había sido citado ante el juez sólo el día 4 de Marzo.

Dice a este respecto el señor Cabrera:

"Ha sostenido el señor Real bajo la fe de su palabra, que yo fuí apresado cuatro días después de la elección. Esta aseveración es completamente falsa, falsa de toda falsedad. Los carabineros que obedecían las órdenes del señor Real y de sus agentes me apresaron en Achao cuatro días antes de la elección. Se me tuvo detenido en la Gobernación de esa ciudad, incomunicado y con centinellas a la vista, y sólo después de grandes esfuerzos pude obtener mi libertad bajo fianza, para ser en seguida transladado a Castro el Sábado 1.o de Marzo, custodiado por la fuerza pública".

El señor REAL.—Lo que yo he leído ante el Honorable Senado, señor Presidente, es una declaración judicial legalizada, hecha por el señor Cabrera.

De esa declaración judicial se desprende que este caballero fué notificado para que compareciera al Juzgado de Castro, pero que concurrió a declarar voluntariamente.

El señor CONCHA SUBERCASEAUX.—Yo entendí algo distinto. Oí a Su Señoría que el señor Cabrera fué tomado preso después de la elección, siendo que, en realidad, fué apresado antes.

El señor REAL.—Eso no me consta, señor Senador. Lo único que me consta es lo que dice la declaración que leí aquí.

El señor CONCHA SUBERCASEAUX. — Lamento, señor Presidente, que no haya aparecido en la prensa de ayer la versión de la sesión del Honorable Senado del Miércoles 18 del presente mes, porque habría deseado hacer un análisis de la argumentación hecha durante esa sesión por el honorable Senador por Santiago señor Celis. Por esa circunstancia, no podré tomar como base de mis observaciones los datos numéricos citados por Su Señoría. Sin embargo, he podido hacer un pequeño resumen de los cálculos hechos por el señor Senador respecto del electorado de la provincia de Chiloé.

Mis honorables colegas que me escucharon en la primera sesión en que entré a terciar en el debate sobre la elección de Chiloé, ya habrán podido formarse cabal conciencia, de que los mayores contribuyentes, los vocales de las mesas electorales, y, en consecuencia, gran parte de los elementos que acútan en las eleccionesf de esa provincia, son favorables a la Unión Nacional.

Veo que el señor Presidente está mirando el reloj, probablemente con la intención de significarme de que ya ha terminado el tiempo que me concede el Reglamento para usar de la palabra en esta calificación.

El señor YAÑEZ (Presidente).—Se me ha hecho presente, señor Senador, que ya han transcurrido los veinte minutos que Su Señoría tiene para usar de la palabra.

Solicito el asentimiento unánime de la Sala para que el honorable Senador por O'Higgins pueda continuar el desarrollo de sus observaciones.

El señor CELIS.—Me parece que en esta Honorable Cámara ha sido práctica constante tener suma benevolencia con los señores senadores, permitiéndoseles que se excedan del tiempo que les concede el Reglamento para usar de la palabra hasta que terminen sus argumentaciones.

Creo que la Honorable Cámara no tendrá inconveniente para conceder algunos minutos más al honorable Senador por O'Higgins; sobre todo, después de la declaración hecha por el honorable Senador por Santiago, señor Huneeus, para que el debate sobre la eleción de Chiloé quede cerrado hoy, procediéndose a votar en la sesión del Lunes próximo.

El señor HUNEEUS.—No he hecho la declaración que me supone el señor Senador, sino que he estado conversando con algunos miembros de la mayoría para llegar al acuerdo de dejar cerrado hoy el debate sobre la elección de Chiloé, no celebrar sesión mañana y votar el Lunes próximo.

Si el honorable Senador por O'Higgins necesita más tiempo para dar término a sus observaciones, yo renunciaré a los veinte minutos que puedo ocupar; y lo haré con el mayor agrado en obsequio a que no celebremos sesión mañana.

El señor ZAÑARTU (don Enrique).—Insinuaría, señor Presidente, que en vez de votar la elección de Chiloé en la sesión del Lunes próximo, lo hagamos el Martes. Hay algunos señores Senadores enfermos, otros nos queremos ausentar dos días de Santiago, y probablemente no estaremos en situación de concurrir a la sesión del Lunes: más fácil nos será venir el Martes.

El señor CELIS.—Pero el debate quedará cerrado hoy.

El señor ZAÑARTU (don Enrique).—Exactamente, señor Senador.

El señor YAÑEZ (Presidente).—Si no hay inconveniente por parte del Honorable Senado, quedará acordado que el debate sobre la elección de Chiloé se cerrará al término de la sesión de hoy, y la votación tendrá lugar el Martes próximo, a las cinco de la tarde. Además, se suspenderá la sesión de mañana.

Acordado.

Puede continuar haciendo uso de la palabra el honorable Senador por O'Higgins, sin perjuicio de que algún otro honorable Senador haga uso de la palabra después de Su Señoría. Y a este respecto, rogaría a los honorables Senadores que deseen hacer uso de la palabra, que se dignen enviar sus nombres a la Mesa para inscribirlos en el orden correspondiente.

El señor CLARO SOLAR.—Yo pido la palabra a continuación del honorable Senador por Santiago, señor Echenique, que la ha solicitado anteriormente.

El señor SILVA CORTES.— Yo también deseo hacer uso de la palabra, señor Presidente.

El señor CONCHA SUBERCASEAUX.— El honorable Senador por Santiago, señor Celis, en la última sesión, hizo un cálculo numérico cuyas cifras precisas lamento no poder citar porque, como he dicho, no ha aparecido en los diarios de ayer ni de hoy la versión de la sesión del Senado del día Miércoles. Agradecería al señor Senador que me rectificara si incurro en algún error.

Su Señoría llegaba en su discurso, por medio de un cálculo de probabilidades, a la conclusión de que el departamento de Castro basta para asegurar al señor del Real la Senaturía definitiva de Chiloé, aún cuando se repitiera la elección en Ancud y Quinchao.

No sé si he interpretado fielmente las palabras de Su Señoría.

El señor CELIS.— Su Señoría las interpreta acertadamente, salvo un pequeño punto.

Yo he tomado en consideración la votación habida en la comuna de Quenac, del departamento de Quinchao.

Los cálculos en que baso la tesis que sostengo, son los que siguen, aunque no puedo tampoco indicarlos con precisión, porque no tengo a la mano mis apuntes.

En la comuna de Ancud hay 920 ciudadanos inscritos y se ha reclamado contra la inscripción de 720. En consecuencia, quedan 200 ciudadanos hábiles, que, si ni me equivoco, corresponden a la 2.a subdelegación de Quetalmahue.

Ahora bien, considerando válidos los votos obtenidos por el señor del Real en las comunas de Quille Queillón, Chonchi, Puqueldón y Quenac, tiene a su favor dos mil doscientos votos; suma igual al número de inscritos en los registros correspondientes, menos el 10 1|2 por ciento que, por regla general, no votó en toda la provincia.

Sí a los inscritos en Ancud y Quinchao le quitamos el mismo 10 y medio por ciento que no ha votado en el resto de la provincia, tendríamos que en la repetición de la elección, en donde no la hubo, votarían 2,107 ciudadanos, o sea, 93 menos que los que ya votaron por el señor del Real.

Por lo tanto, considero que sería inútil repetir la elección.

El señor CONCHA SUBERCASEAUX. — Había comprendido bien la síntesis de la observación final de S. S.; pero es necesario analizar estas cifras.

El total de inscritos en la provincia de Chiloé, punto más, punto menos, es el siguiente: en el departamento de Ancud, 2,348; en el departamento de Quinchao, 1.417; y en el departamento de Castro, 1,600; o sea, 5,365 en toda la provincia, más o menos.

El honorable señor Celis decía en la sesión última que él, siendo generoso, bondadoso, casi poniéndose una venda en los ojos, podía considerar la elección de Ancud como en la penumbra, de manera que ese departamento podía eliminarse.

En la comuna de Ancud, no votaron 920 electores; en la comuna de Quenchi, 808; en la comuna de Dalcahue, 620. Suma total de electores que no votaron en el departamento de Ancud, 2,348.

En las comunas de Achao y de Curaco, en las cuales no hubo elección, como nos consta a todos quedaron sin ejercer su derecho de sufragio, en la primera, 250 electores, y en la segunda, 550. Hay, pues, un total general de 3,148 electores que no sufragaron en toda la provincia.

El señor CELIS.—Hay una pequeña diferencia, señor senador.

El señor CONCHA SUBERCASEAUX.—Yo no garantizo el resultado matemático; pero la diferencia, si la hay, será insignificante.

Suponiendo exacto el raciocinio que hacía
el honorable señor Celis, de que el señor Re
contaba con 2,220 votos, incluyendo en est
los del departamento de Castro y la comuna
Quenac del departamento de Quinchao, resu
ría que esos votos podrían ser anulados con
3,098 votos de las personas que no han s
gado. Agréguese a eso, que se computan
vor del señor del Real los votos de tres co
Queile, Quellón y Chonchi, en donde no
podido efectuar elecciones. Luego, el se
Real quedaría sólo con mil votos, más
contra 3,098 que hay sin computar er
partamentos de Ancud y Quinchao.

Yo pregunto ¿influyen o no en el
de la elección estas comunas que no tu
recho a votar?

Nosotros ya no somos tan nove
tica para creer que cuando se usa la
numbra en una elección, se usa
¡La palabra penumbra se emplea c
que un socavón, cuando la elecció
de falsificaciones y de adulteraci
les!

El honorable señor Celis, qu
te práctico en cuestiones elector
hombre experimentado en estos
muy bien por qué ha dicho que
de Ancud hay una penumbra.
mos sentar aquí una tesis elector
énfasis que es clara como la l
oscura como la noche polar!

El señor ZAÑARTU (don E
ra literaria, honorable colega;
figura literaria.

El señor CONCHA SUBE
Después contestaré a Su Señoría

Creo, pues, señor President
do por su base las cifras que s
en esta Sala, para llegar a establ
nando a Ancud y Quinchao, co
la subdelegación de Quenac, la
Chiloé habría dado el triunfo al s
en forma tal que no habría necesid
repetición de la elección. Los nú
leído destruyen ese argumento; y
completamente, en absoluto, si se r
legalmente, no pudo haber elección
munas del departamento de Castro,
se enviaron útiles electorales a ellas.

El señor CELIS.—Permítame S
desvanecer un argumento que acaba
lar.

El honorable Senador considera qu
petirse la elección en Chiloé votarían 72
tores que, a mi juicio, no se pueden tom
cuenta. En efecto, el 2 de Marzo esos ele
no podían votar porque estaba en tela de
cio su calidad de ciudadano elector.

El señor CONCHA SUBERCASEAUX.
¿Están reclamados?

El señor CELIS.—Sí, honorable Senador.

El señor CONCHA SUBERCASEAUX. — Yo tengo antecedentes para poderle decir a Su Señoría que no están reclamados.

El señor CELIS.—Repito que en la comuna de Ancud se inscribieron 920 votantes y de estos se reclamaron los inscritos en todas las subdelegaciones, menos en la segunda, que tenía 200 votantes; de manera que mi cálculo es de estricta justicia electoral.

Yo sostengo que podrían concurrir a la repetición de la elección: por la comuna Quenchi, 808 votantes; por Dalcahue, 606; por Achao, 200; por Curaco, 542; una subdelegación de Quetalmahue, con 200 votantes. O sea un total de 2,356. Si a esta suma le rebajamos el diez y medio por ciento, que fué la proporción exacta de los que dejaron de votar en la elección d

Bioglandina

Sustituya el Aceite de Bacalao por la Bioglandina. De gusto exquisito y asimilación perfecta. No produce ningún trastorno en el estómago y sus propiedades tónicas son muy superiores al Aceite. Indicado en la CONSUNCION, DEBILIDAD GENERAL, INAPETENCIA, PERDIDA DE PESO, RAQUITISMO. Abrevia las convalecencias.

EL TONICO DE INVIERNO
APERITIVO — RECONSTITUYENTE
Se vende en las buenas farmacias. — Mayor: DAUBE & CIA.

PROPUESTAS PUBLICAS

Pídense propuestas públicas para la provisión del siguiente mobiliario y material de enseñanza destinado a los establecimientos de instrucción secundaria, superior y especial:

50 pizarrones;
150 pupitres sin tarima;
180 estantes con vidrios;
30 mesas de labores;
1,700 sillas de lingue, asiento de madera;
20 vitrinas;
600 bancos bi-personales; pie de madera;
65 amoblados para oficinas, compuestos de un sofá, dos sillones y cuatro juegos;
6 juegos de material de Economía Doméstica;
5 talleres de trabajos manuales.

Las propuestas se abrirán en los Almacenes del Ministerio, Arturo Prat N.o 325, el Lunes 23 del actual, a las 3 P. M.

Bases y antecedentes podrán consultarse diariamente de 3 a 5 P. M., en dicha oficina.

Santiago, 10 de Junio de 1924.
EL SUBSECRETARIO.

Muebles
de todas clases a precios sumamente bajos, y con GRANDES FACILIDADES DE PAGO, venda
MUEBLERIA LA REPUBLICA
Santo Domingo 1026
CONSULTE NUESTROS PRECIOS

FABRICA DE
PASTELES, CONFITES, CARAMELOS Y CHOCOLATES
LA EUROPEA
DE
Juan de Frutos
Gran surtido en artículos de Pastelería y Confitería. Especialidad en Postres, Tortas y Piezas de Fantasía, para los días de
SANTOS Y FESTIVIDADES
Inmenso surtido de Bomboneras y Cajas de Fantasía, de distintos tamaños y estilo
TORTAS PARA NOVIOS
Chocolate entero y molido, estilo Español, premiado con Medalla de Oro en la Exposición Industrial de Santiago del año 1922.
DELICIAS N.° 2867. — TELEFONO INGLES 304 ESTACION
SANTIAGO
CASILLA 4567. — CORREO N.° 2
SUCURSALES
"LA MODERNA"
DELICIAS N.° 2884
TELEFONO INGLES 357, ESTACION
"LA EUROPEA"
VICUÑA MACKENNA 780
TELEFONO INGLES 59, SANTA ELENA

rzo, a tres meses de las inscripciones, habría que restar 240 votantes . . .

El señor CONCHA SUBERCASEAUX. —Pero esos son cálculos hipotéticos.

El señor CELIS.—Es una cosa corriente, que se hace siempre, eso de rebajar un tanto por ciento en los cálculos electorales; porque nunca concurren a votar la totalidad de los inscritos, ya sea por muerte, ausencia, enfermedades u otras causas. Rebajándole, pues, un diez y medio por ciento a la cifra de 2,356, queda una cantidad de votantes posibles, hábiles, de 2,107, o sea, 93 votos menos que los obtenidos por el señor Real.

El señor CONCHA SUBERCASEAUX. —No voy a seguir a Su Señoría en el terreno de las hipótesis más o menos alambicadas que ha traído al debate, porque esto vendría a abrir una brecha en los argumentos de los que hemos sostenido que toda la elección de Chiloé es falsificada, primero, porque se robaron los útiles electorales de la notaría de Ancud; segundo, porque existe la mas absoluta disconformidad entre las firmas del acta y las de los registros traídos a la Sala, tanto los del Conservador de Bienes Raíces de Ancud como en los que existen en el archivo del Senado.

El señor CELIS.—¡Los traídos de Ancud!

El señor CONCHA SUBERCASEAUX. —Voy a seguir ocupándome de la forma cómo se desarrolló la elección en la provincia de Chiloé.

Se ha dicho y repetido hasta el cansancio que en las elecciones de aquella provincia reinó la calma más absoluta, y que allí se dió amplia garantía al derecho electoral. Y como muchas veces los argumentos se hacen **a posteriori** y se cree que son fabricados **ad hoc**, voy a leer un telegrama llegado de Chiloé el día trece de Febrero y remitido por el candidato a Diputado don Manuel Díaz. Debo advertir que el señor Díaz fué gran partidario del señor Alessandri en la elección presidencial.

"Castro.—Señor Juan Enrique Concha.—Denuncio vergonzososos actos intervención gobernadores Castro y Quinchao y prefecto policía ésta, asistiendo recepción y despedida candidatos Real y Del Canto, acompañándolos jira comuna vecina Chonchi. Gobernador ésta sale nuevamente a Chonchi a fin presionar nuestros contribuyentes. Nuevo Gobernador Quinchao llegó tren especial, acompañado candidatos Real y Del Canto. Actitudes estas autoridades hacen temer enormes atropellos, que cumplirán. Indispensable y urgente llamar a Santiago gobernador de Castro, Quinchao y prefecto ésta, enviando en reemplazo personas que den efectivas garantías electo-

ez Gaete inició procesos contra nuestros yentes de Puqueldón y Quellén y dirigentes unionistas, con único fin amedrentarlos y cárcel; venida Ministro Corte se impone.

lo suplente, Ignacio Díaz, presidente anza, persona públicamente que en 16 no admitirá a nuestros contribu- de evitar saquemos los miembros Tenemos derecho para contrarrestar s. No deben enviarse útiles comu- Quellén, Chonchi, se fueron recla- o conocer actitud que observarán y estos útiles los traiga empleado ado. Ruégole tomar debida nota cios.—Manuel Díaz, candidato a stro".

ma del mismo señor Díaz en tos de intervención, y que dice

—Senador Concha Subercaseaux.

nento llega el candidato alian- Benham y fué recibido a bordo venía por una chalupa tripu- nes de la policía. En la playa olo el gobernador y el pre- ron a los guardianes le subie-

lerable aceptar la conducta de os. Le rogamos reclamar con e que sean llamados a Santiago.

de Febrero don Enrique Lyon nte telegrama:

.—"Diario Ilustrado".—El pre- e continúa una descarada inter- de hace días tiene a la policía y disposición de los candidatos alian- rre el departamento ejerciendo pre- azas.

y ninguna garantía para nuestras per- uevamente solicitamos el inmediato el prefecto Navarrete a Santiago.—En- on."

telegrama, suscrito por don Enrique por don Luis Cabrera, es del tenor si-

Calbuco.—Juan Enrique Concha.—Al desembarcar en este momento fué también allanado declarado reo don Ignacio García Sierpe, diputado durante veintitrés años, que venía simple pasajero en vapor "Minita". Fué puesto en calabozo y vejado ignominiosamente sin ninguna consideración ni a sus años ni a su respetabilidad. Ni en los países más salvajes de la tierra puede ocurrir lo que está pasando en estas apartadas provincias, entregadas a los desmanes y atropellos de autoridades opresoras y sin conciencia. Lo ocurrido al señor García Sierpe es una triste pero fehaciente prueba de lo que venimos denunciando y da idea de lo que ocurre y seguirá ocurriendo: los procedimientos inicuos de las autoridades aliancistas, que pretenden a sangre y fuego impedir que la voluntad del electorado se manifieste libre y correctamente. Si la prescindencia y garantía electoral que solemnemente ha prometido el Gobierno no es farsa o una impostura, confiamos que inmediatamente se tomen medidas enérgicas a fin de poner término a tanto cúmulo de vejámenes y atropellos. Desde luego se impone la destitución inmediata del gobernador y del prefecto de policía.—Enrique Lyon.—Luis Cabrera, candidatos a diputados."

Aquí se habla de don Ignacio García Sierpe, miembro distinguidísimo del partido conservador, ex-diputado que sirvió durante muchos años a la provincia de Chiloé. He recibido de él una carta en que me hace presente que aún cuando era muy conocido de la sociedad de aquella provincia, no tenía libertad en absoluto para transitar en ella. Fué tomado preso en el vapor en que llegó a la provincia y sólo gracias a influencias particulares pudo bajar a tierra.

Dice la carta del señor García Sierpe:

"Estimado amigo:

Quiero darle un detalle que permitirá a usted apreciar en toda su extensión la forma cómo se realizaban las cosas en Quinchao.

Por diversas gestiones, me ví obligado a ir a Achao, y para salir de esa ciudad, dos días antes de la elección, tuve que recurrir a mi buen amigo don Jorge Urzúa..."

Francamente que da vergüenza, honorable Presidente, causa indignación, que en un país libre como el nuestro, no pudieran los candidatos a asientos parlamentarios trabajar libremente en su campaña. Parece que no hubiéramos estado en un país culto como el nuestro, cuando el señor García llega a decirnos lo que el Senado va a oir:

"... quien, con toda gentileza, me facilitó el salvo-conducto que en esa oportunidad era necesario para movilizarse en el departamento de Quinchao, donde se había establecido un verdadero estado de sitio".

¡De modo que los candidatos y los dirigentes de la Unión Nacional no podían viajar libremente por aquel departamento, sino con un salvo-conducto, dado, no por las autoridades correspondientes, sino por un particular!

Agrega todavía el señor García: "A no mediar la caballerosidad de mi amigo señor Urzúa, yo hubiera tenido que permanecer inmovilizado en ese departamento".

¡Si nuestro colega, el honorable Senador por Santiago, señor Huneeus hubiera solicitado un salvo-conducto análogo no habría sido vejado en la forma ignominiosa de que fué víctima en Puerto Montt.

Voy a leer otro telegrama, honorable Presidente, y lo hago para probar al Senado que todos estos atropellos ocurrían antes de la elección, para que se vea que nuestras reclamaciones no son hechas a posteriori

La lectura de estos telegramas va encaminada a demostrar aún más claramente que en Chiloé se armó una máquina electoral tal, que hasta el punto los mismos candidatos a congresales de la Unión Nacional no podían viajar allí libremente.

Dice así uno de esos telegramas:

"Ancud, Febrero 19.—Anoche los elementos aliancistas organizaron un mitin encabezado por los candidatos señores del Real y Bañados. En ese momento hubo un disparo de revólver y con el pretexto de que el señor Merino, administrador de la Aduana, era el autor del balazo, lo atacaron a palos, logrando éste refugiarse en la Intendencia a donde fué a pedir garantías, siguiéndolo hasta allá la turba aliancista que invadió la Intendencia, siendo el Intendente señor Dejeas incapaz de guardar el orden.

El señor del Real amenazó de muerte al Presidente del Partido Conservador, señor Chijani, y lo insultó groseramente en presencia de las autoridades. El Intendente permitió al señor Bañados que hablara desde las ventanas de la Intendencia, haciéndolo él en seguida en forma subversiva, por lo que el pueblo censura a las autoridades y piden se concedan efectivas garantías.—Enrique Lyon"...

Otro telegrama del señor Leonidas León, dice:

"Achao, 19.—Señor Silvestre Ochagavía.—Santiago.—Ayer mientras sesionaba la Junta de Mayores Contribuyentes, fué allanada la casa del Presidente del Partido Conservador, don Albino Eugenín. Se atropelló a la esposa y a la familia del señor Eugenín con fuerza de policía y de carabineros por orden del prefecto Navarrete, sin que el Juzgado haya tenido conocimiento alguno. El señor Eugenín en ese instante ejercía el puesto de presidente de la Junta de Mayores Contribuyentes".

Otro telegrama del señor Lyon:

"Achao, Febrero 15.—El prefecto Navarrete continúa una descarada intervención. Desde hace días tiene a la policía y caballada a la disposición de los candidatos aliancistas y recorre el departamento ejerciendo presión y amenazas.

No hay ninguna garantía para nuestras personas y nuevamente solicitamos el inmediato llamado del prefecto Navarrete a Santiago.—Enrique Lyon".

Yo omito en la lectura de estos telegramas algunos detalles, por el respeto que debo al Senado. Y son tantos los telegramas que he recibido por el mismo tenor, que tendría para leer más de dos horas.

He aquí otros:

"Dalcahue, Febrero 21.—Han comenzado a llegar a ésta comisiones sospechosas de individuos capitaneados por candidatos aliancistas y autoridades de Quinchao. Traen la misión de secuestrar vocales unionistas.

Se asegura que será designado don Carlos Del Canto como subdelegado de la comuna, a fin de intervenir mas descaradamente, aprovechándose del desamparo en que está esta comuna.

Insistimos en exigir garantías para nuestras personas, pues estamos todos amenazados de ser aprehendidos por los carabineros.—**Ignacio Sierpe García, Baldomero Borquez, Oscar Santelices Pacheco, Rubén Cid Quiroz, Nicanor Oyarce y Ramón Olivares.**

Castro.—Señor Juan Enrique Concha.—Santiago.—Juez Gaete acaba de cometer nuevo atropello. Ayer fué nombrado reo procesado, Benjamín Barrientos, por homicidio frustrado, para actuar como notario junta contribuyentes; hoy inventado proceso y ordenado prisión oficial civil suplente Puqueldón, don Luis Cantín Bórques, aliancista tranquilo y honrado para reemplazarlo por Humberto Gallardo, con el fin de que no tengamos Ministro que autorice protestas por atropellos van cometerse. Urgente venida Ministro y cumplimiento demás medidas acordadas para obtener garantías. Candidato Benham es quien en dicha provincia ordena medidas judiciales, todos atropellos hanse cometido, falta solamente iniciar asesinatos. El país tendrá pronto que reconocer lista mártires defensa libertad electoral. La sangre de Eyzaguirre no alcanzó a redimir este desgraciado departamento y la sombra de sus victimarios se bate siniestra en Chiloé. Pongan remedio. Saludos.—Manual Díaz.

De Dalcahue.—Unión Nacional.—Santiago.—En este momento pa a patrulla carabineros con siete jóvenes venidos ésa cooperar elección, llévanlos presos a Castro, siendo que esta comuna pertenece al departamento de Ancud. No contamos con ninguna garantía y tememos continúe persecución con dirigentes trabajos elcetorales, pues amenazan implantar régimen terror a fin de ganar elección. Dirigímosnos Ministro.—**Ignacio Sierpe.—Baldomero Bórquez.**

Dalcahue, 21.—"Diario Ilustrado".—Anoche fueron aprehendidos por fuerza carabineros al mando del Teniente Fritz, quien me expresó que procedía con orden de la Intendencia, siete jóvenes unionistas, un niño de doce años y un hijo del municipal don Nicanor Oyarce. Fueron puestos en libertad estos dos últimos con orden del subdelegado y los demás conducidos a Castro a las 10 de la noche con el pretexto de que los aprehendidos eran bandoleros."

No quiero seguir leyendo, señor Presidente, esta verdadera longaniza, perdóneseme la expresión, de telegramas, por cuanto algunos de ellos están concebidos en términos que no corresponden a la dignidad del Senado, pero debo advertir que cada uno de ellos da cuenta de un nuevo atropello. En uno de ellos se da cuenta de algunos sucesos ocurridos en Puqueldón, en donde se cometieron excesos verdaderamente incalificables.

De todos estos telegramas se desprende un hecho indubitable: la acción constante que desempeñó la fuerza pública en todos los puntos en los cuales debía haber elección. Ese hecho está absolutamente comprobado; y la prueba más evidente de ello la encuentra el honorable Senado en que la Comisión Revisora de Poderes estima que allí no hubo elección, que todo no es más que una falsificación audaz.

No desisto al deseo de dar lectura a un telegrama que dá cuenta de la escandalosa intervención que se hizo en Chiloé. Dice así:

"Ancud, 20.—"Diario Ilustrado".—Los vocales infrascritos de las Juntas electorales de las tres comunas de Ancud, Quemchi y Dalcahue, hacemos presente que no podremos funcionar el día de la elección si continúa el actual régimen de atropellos y vejámenes de que somos víctimas nosotros y nuestros amigos, momento a momento, por parte de la autoridad administrativa. El administrador de la aduana, el tesorero fiscal, el Gobernador Marítimo, don Benjamín Merino, están recluídos en su casa-habitación con dos guardianes a la puerta para tomarlo apenas intente salir por orden del Intendente Dejeas, prescindiendo en absoluto de la autoridad judicial."

De modo, pues, que la intervención oficial, no sólo fué en contra de los candidatos, sus apoderados y los vocales de las mesas, sino también en contra de los propios funcionarios públicos que no simpatizaban con las candidaturas de la Alianza Liberal. Sigue el telegrama:

"Los carabineros del departamento de Castro han aprehendido hoy al señor Jenaro García en el departamento de Ancud a donde vinieron con tal objeto."

¡Qué tiene de raro que tal cosa ocurriera, señor Presidente, cuando a un Senador de la República se le registraron las maletas, pues se creía que en ellas llevaba los útiles electorales que debían servir en la elección de la provincia!

Continúa aquella comunicación:

"Sería absurdo pensar en elecciones medianamente correctas si continúan estos procedimientos en las comunas de Dalcahue y Quemchi, donde acaban de ser designados subdelegados aliancistas especiales para la elección traídos de fuera siendo uno de ellos un señor Gana, cuñado del candidato, señor del Real."

Vienen en seguida las firmas, que tal vez sumen unas sesenta, y que no quiero leer por no molestar la atención del Honorable Senado, pero que pueden publicarse; por ellas verán Sus Señorías que muchas de las que aquí aparecen corresponden a personas que suscriben las actas que ha traído al Senado el honorable señor Real.

He aquí dos telegramas más de la misma índole:

"Ancud 27. — Al desembarcar en el muelle de Ancud con los señores Enrique Lyon, Luis de la Fuente y González Vial, se presentó un oficial de policía con un piquete de soldados, y procedió a registrar nuestras personas y maletas en forma soez. El oficial se negó a mostrarnos la orden de allanamiento y a dar explicaciones de su conducta.

Doy cuenta de este atropello, a S. E. para que sepa que no hay ahora en nuestro país ninguna garantía para las personas sino que una persecución oficial en contra de las ideas. Respetuosamente. — Ignacio Ochagavía".

"Ancud. — El Intendente Degeas ha nombrado a don Carlos del Canto, Gobernador de Achao, quien se hizo hoy cargo de su puesto.

El primer acto del señor del Canto fué decretar la prisión del candidato conservador a diputado don Luis Cabrera.

Conociéndose los antecedentes del señor del Canto, el nombramiento recaído en su persona tiene todos los aspectos de una burla sangrienta.

Si hasta ahora no ha habido garantías, con esta medida están en inminente peligro las vidas de los candidatos y de los elementos unionistas.

Esperamos garantías, convencidos de que el Gobierno no puede sancionar este nuevo atropello cometido por el Intendente Degeas. — Miguel Chijani."

No había, pues, en Chiloé, garantía alguna para los ciudadanos; y todavía allí, como en muchas otras partes del país, se asaltaron los diarios porque son los que denuncian los atropellos y velan por el respeto a las libertades públicas. En Ancud seas altó "La Cruz del Sur", como se ve por otro telegrama que tengo a la mano en que se anuncia el asalto a dicha imprenta realizado a las 2 de la madrugada.

No quiero leer todos los telegramas que tengo aquí, a mano, porque ello sería muy largo. Pero, de todos estos documentos se desprende de que no hubo libertad alguna el día de la elección, en ninguna parte de Chiloé. En el punto donde siquiera hubo un simulacro de elección, no se dejó llegar a las urnas a los electores unionistas. A este respecto, voy a contar el caso que me refirió mi estimado amigo don Ignacio García. Este caballero quiso llegar a Puqueldón, pero como no lo dejaran desembarcar, llamó a dos oficiales que estaban allí, en compañía de los cuales logró desembarcar y llegar hasta cerca de la mesa; pero cuando les faltaban unos cincuenta metros para llegar a ella, lo abandonaron y dejaron sólo; entonces se le vino encima la turba aliancista, impidiéndole avanzar un paso. Hubo de regresar porque, naturalmente, un hombre con doscientos nada podía hacer.

He aquí otro telegrama, enviado el 2 de Marzo por don Enrique Lyon, candidato a Diputado:

"Ancud 2. — Señor Juan E. Concha. — Vengo llegando Quinchao, donde reina terror. Nos fué imposible desembarcar. Ocultos entre las islas pudimos hablar con amigos y dejar comisión compuesta de Fernando Ochagavía, y dos jóvenes más, quedando vapor en río Cisnes a sus órdenes. Impusímonos que Carlos del Canto, nombrado Gobernador, captura en los caminos y puertos con la fuerza pública a todo unionista que sale de su casa. Tanto en Achao como en Curaco y Quenac. El juez Cabrera tiene centinela a la vista en todas las puertas de su casa. Candidato don Luis Cabrera está escondido desde hace dos días, existiendo orden de prisión en su contra dada por Gobernador. Desde Quenac designóse delegado Gobierno a Luis Luco, el mismo que robó actas electorales en Ancud. A nuestro regreso vapor "Corcovado", que venía con Ignacio Ochagavía, e Ignacio González, fué perseguido por vapor "Yates", tripulado por carabineros, sin darnos caza. Llegábamos a Ancud y se nos impidió con tropa desembarco muelle. Tuvimos que hacerlo por otra vía. Intendente Dejeas pretende con orden Ministro Labarca incautarse registros, pretextando no tener sello Cámara de Diputados. Coronel Hinojosa llegó anoche, pero no se ha hecho cargo Intendencia. Senador Huneeus llega esta tarde. —**Enrique Lyon**".

Sabe el Senado que el señor Huneeus no pudo llegar.

De los antecedentes que he leído y de las declaraciones presentadas en este curiosísimo debate de Chiloé, resulta que los oficiales y sargentos de carabineros y los oficiales y sargentos del Ejército, cuando las víctimas unionistas les exigían que presentaran los documentos o las órdenes de prisión o de allanamiento, en virtud de las cuales procedían, contestaban invariablemente que no las tenían y que procedían en cumplimiento de instrucciones directas. Yo cansaría al Senado si leyera todos los telegramas que tengo en mi poder, provinientes de personas de responsabilidad, en los cuales se ve claramente que no hubo garantías de ninguna especie para los candidatos ni para los electores.

En la sesión última, señor Presidente, se hizo mucho hincapié por parte del señor Celis, sobre los certificados del Correo de Puqueldón; es bien curioso lo que ocurre a este respecto. La que aparece firmando esa declaración no era empleada en propiedad, ni siquiera suplente; era una aspirante a empleada, que creo que ha sido nombrada después en compensación a los servicios que prestó en esta elección. En este caso de la recepción de los elementos electorales en la oficina de Correos Puqueldón, hubo primeramente una declaración de que hasta las 10 de la noche no se habían recibido allí esos documentos; pero como esta noticia circulara, y se conceptuara que era mala para los intereses de la Alianza, al día siguiente fué a Puqueldón el juez de Castro, señor Gaete, acompañado del prefecto de policía y del señor Gómez Borquez, y tomaron una declaración a la empleada Cárdenas, la cual no tuvo empacho de declarar ante ellos, que el cura señor Rojas y dos caballeros más la habían violentado y atropellado entrando a su casa, y le habían arrancado el certificado primero, y que en realidad, los útiles le habían sido entregados en el momento oportuno. Por lo demás, este asunto está todavía en sumario y no se puede conocer todos los antecedentes; aquí se ha leído sólo la copia de un certificado y, por mi parte, no he tenido materialmente tiempo para imponerme de las declaraciones completas para poder cotejarlas con las afirmaciones que hizo la misma persona anteriormente, en tres ocasiones; de modo, señor Presidente, que este hincapié que se ha hecho no tiene base, por que se refiere a un asunto que todavía está en estado de sumario y no hay en él, aún, resolución judicial definitiva; y no existiendo aún resolución definitiva, no es posible que se quiera dar como válida la declaración de una persona que en un momento afirma una cosa y en otro momento dice otra. No puedo en este momento dar a conocer al Senado la declaración del Cura señor Rojas y de los otros dos caballeros que lo acompañaban, en las que niegan terminantemente que hayan atropellado a la señorita Cárdenas para arrancarle por la fuerza un certificado. Esos antecedentes están en poder del señor Echenique.

Sin embargo, debo declarar con franqueza que entre la palabra de la empleada Cárdenas y la palabra de las otras personas a que me he referido, más fe me merece la afirmación de esos caballeros.

Todavía, señor Presidente, sobre esta materia a la cual ha dado tanta importancia el señor Celis, hay un hecho que es muy interesante consignar, y es que la Corte de Valdivia desautorizó las actuaciones del juez, señor Gaete, y aceptó su recusación.

Entro, señor Presidente, al análisis de la elección en el departamento de Castro.

En este departamento sólo debió haber elección en la comuna de Puqueldón, porque sólo respecto de ella hubo acuerdo para enviar útiles electorales. No debió haberla en las comunas de Queilén, Chonchi y Quellón, porque no se enviaron útiles a ellas. Sin embargo, ahora aparece que sin útiles electorales, hubo allí elección.

Ya sabemos que en otras comunas del país, a donde se había acordado no enviar útiles por no estar terminado el proceso de las inscripciones, y que favorecían a la Unión Nacional, no se verificó elección. Puedo citar entre otras, Puente Alto, Sauces y no recuerdo qué comuna de Talca.

El señor CELIS.—Permítame S. S. recordarle que hubo eleccion en varias comunas de La Victoria, y que esas elecciones fueron reconocidas como válidas por el Senado en la calificación ya parobada de la provincia de Santiago.

El señor CONCHA SUBERCASEAUX.—Y yo deseo recordar a mi vez la contestación que dí a S. S., cuando me hizo antes esta misma observación: a esas comunas a que se refiere S. S. llegaron útiles electorales; no entremos a averiguar ahora si debió o no mandárseles porque esa es cuestión aparte. S. S. tendrá que convenir conmigo en que a las comunas a que me estoy refiriendo no llegaron útiles electorales, de manera que en ellas era imposible que la elección se efectuase.

Contésteme categóricamente S. S.

El señor CELIS.—Pero S. S. tendrá que convenir también conmigo en que en aquellas comunas del departamento de Castro a que S. S. se refiere estaba terminada la tramitación de los registros, entretanto, en lascomunasdeldepartamento de La Victoria, que se han mencionado, la inscripción estaba reclamada por falla en la publicación.

El señor CONCHA SUBERCASEAUX. —Esa es una cuestión ajena y distinta. No me consta el hecho a que alude Su Señoría, pero doy fe a su palabra.

Sin embargo, sea como fuere, la verdad es que a las comunas de que estamos tratando no se habían enviado útiles electorales.

El señor CELIS.— Lo mismo que al departamento de La Victoria

El señor CLARO SOLAR.—Al departamento de La Victoria fueron útiles electorales.

El señor CELIS.— Sin acuerdo de la Comisión.

El señor CONCHA SUBERCASEAUX. —Con o sin acuerdo de la Comisión ¡pero a Castro no fueron útiles, luego no pudo haber elección.

Eso es lo que yo sostengo.

Se ha dicho que Puqueldón es aliancista; sin embargo la Municipalidad anterior estaba compuesta en su totalidad de unionistas. La explicación franca y verdadera la van a encontrar mis honorables colegas en este hecho. Las fuerzas de Puqueldón las tiene don Manuel Díaz que es radical, pero radical independiente y partidario del señor Ochagavía.

¿Cómo puede sostenerse que las fuerzas electorales de Puqueldón son aliancistas, cuando toda la municipalidad anterior era netamente unionista, contándose entre ellos don Manuel Díaz que tiene gran influencia y que fué quien tuvo a su cargo todos los trabajos electorales del departamento?

El señor CELIS.— Deben ser muy escasas esas fuerzas, señor Senador, cuando la Municipalidad elegida últimamente en Puqueldón, es totalmente radical.

El señor CONCHA SUBERCASEAUX. —No debe ser insignificante la influencia de que dispone don Manuel Díaz, desde que se consideró necesario apresarlo.

Las elecciones en Puqueldón se hicieron en las condiciones que he leído en la carta del señor Ignacio García.

Este caballero no podía desembarcar en Puqueldón porque se lo impedían; sólo debido a sus numerosas relaciones y por hallarse el vapor cerca de la playa, pudo hacer llamar al subdelegado y a dos oficiales, consiguiendo desembarcar y llegar hasta cerca de la mesa receptora. Una vez que estuvo cerca de ésta, como a cincuenta o sesenta metros, los oficiales lo abandonaron y se le vino encima una turba co de ciento cincuenta o doscientos hombres a la cual habría sido inútil querer resistir, por que tuvo que irse.

Hago notar que entre Puqueldón y Alda hay cuatrocientos inscritos.

Señor Presidente, las estadísticas dan p todo. Yo voy a demostrar que los cálculos señor Celis a los cuales quiso atribuír el v de matemáticos, no tienen ni el mérito, n fuerza, ni la precisión de los números.

Recordará el Honorable Senado que se presentó aquí un certificado suscrito por ci ochenta y tantas personas, el cual atestigu que no se les había permitido emitir sus vo Como yo hiciera valer este documento, se dijo que era indispensable leer el que lo contr decía. Leí también el que decía que estas ci ochenta y tantas personas habían votado por señor Real. Como se produjera discusión respecto de la veracidad de las firmas de am documentos, cotejándolas me dirigí al señor Vice-Presidente señor Arancibia Laso para que eligiera cuáles de esas firmas guardaban conformidad con las de los registros. No cabía duda que las firmas de los registros eran auténticas, por que se había reconocido ya que las firmas de los registros que obran en poder del Senado s idénticas a las firmas que figuraban en los registros que se hallaban en poder del Conservador de Bienes Raíces.

Pues bien, la afirmación de los ciento ochenta y tantos inscritos de que no se les había permitido votar era exacta, porque las firmas de estas personas que aparecen en ese documento son iguales a las de los registros del Senado las que aparecen al pie del documento según el cual habrían votado por el señor del Real, s total y absolutamente distintas comprobadas c las que aparecen en los registros.

Por consiguiente, tenemos que a los cuatrocientos inscritos hay que descontar los ciento ochenta que no votaron, quedando en consecuencia, doscientos veinte votantes.

Los senadores que hemos visitado la provincia de Chiloé y por razón de la índole de negocios a que dedicamos nuestras actividades sabemos muy bien que en el mes de Marzo se produce un éxodo de habitantes de esa provincia los que van en busca de trabajo a Valdi o a Llanquihue y a Punta Arenas en tiempo la esquila.

Personas muy entendidas calculan este éxodo de gente en un treinta por ciento de la pob ción; pero yo no quiero partir de esa base hacer un cálculo más reducido.

El señor CELIS.—El honorable Sena por O'Higgins dedica una parte de sus m tiples actividades a las labores agrícolas, no me equivoco; y así el honorable Sena no puede ignorar que en la región austral país es preciso aprovechar los pocos días calor para hacer la cosecha del trigo, la q se efectúa en gran parte en el mes de Ener de tal manera que el éxodo se produce en C loé en los meses de Enero y Febrero.

Entretanto Su Señoría está localizando e te éxodo en el mes de Marzo, siendo que e tonces ya han regresado todos los que se oc pan en estas faenas.

El señor CONCHA SUBERCASEAUX. Aunque no soy chilote, sé cuándo se hace esquila.

El señor CELIS.—Y sabrá Su Seño cuándo se hace la cosecha de trigo.

El señor CONCHA SUBERCASEAUX. La cosecha se trigo toma gran parte del m de Marzo, señor Senador.

El señor CELIS.—En el Sur llueve cho en el mes de Marzo.

El señor CONCHA SUBERCASEAUX. Pues bien, haciendo sólo una rebaja de v por ciento de los inscritos, quedarían 236; manera que las cifras dadas por Su Señ para la comuna de Puqueldón, deben re cirse considerablemente.

El honorable Senador por Santiago t bién hizo gran hincapié en la elección de Q nac. Allí, honorable Presidente, la fuerza blica puso presos a varios vocales sin dec en virtud de simples órdenes verbales del bernador.

Así se comprende que los que no cay presos huyeron o se escondieran para esca de las arbitrariedades y vejámenes de las toridades interventoras.

Las firmas de los vocales que apar en las actas, no son auténticas; una sola verdadera, la de don Pedro Mansilla. T las demás firmas son falsificadas. De ma qu en esto no hay base alguna de seried y, por otra parte, está comprobado que presidentes de las mesas de Quenac, con cepción del señor Mansilla, no concurrieron Colegio Departamental. Sin embargo, apa cen como asistentes y, por supuesto, apa también firmando las actas.

Ferrocarriles Transandinos

ADMINISTRACION UNIFICADA

Las tarifas de Pasajeros entre Los Andes y Mendoza, y viceversa, tienen las siguientes rebajas:

VIAJES DE IDA Y REGRESO

	Porcentaje de rebaja en el Viaje de regreso	Validez del Boleto	renovable por:
Pasajero de 1.a y 2.a clase	50%	2 meses	(2 meses, pagando un recargo de 10% del importe total del viaje de ida y regreso)
Familias con mínimum de cinco personas	60%	2 meses	
Turistas con mínimum de veinte personas	70%	1 mes	....
Excursionistas con mínimum de 80 personas, debiendo viajar exclusivamente en los trenes especiales y en las fechas y condiciones que la Empresa fijará	80%	......	....

TRENES PULLMAN

El 13 de Febrero inició sus servicios el nuevo tren Pullman que corre entre Los Andes y Mendoza y vice-versa.

Todo pasajero premunido de un boleto internacional de primera clase puede ocupar un asiento en estos trenes pagando un suplemento equivalente al 30 o|o del importe de un boleto de primera clase de Los Andes a Mendoza o vice-versa.

En los viajes de regreso, los viajeros tienen en estos trenes las mismas rebajas acordadas para los trenes ordinarios en el importe del boleto de vuelta de primera clase, pero no en el recargo de 30 o|o.

Para mayores datos, ocurrir:

LOS ANDES.—CASILLA 66
J. H. White
Administrador General

SANTIAGO—MORANDE 291
Casilla 198
Ladislao Larraín L., Agente.

EXPRESO VILLALONGA

Santiago, Agustinas 840.— Valparaíso, Blanco 939.— Los Andes

Hemorroides

INTERNAS O EXTERNAS, GRIETAS, ETC,
CURACION RADICAL INFALIBLE, CON EL
BALSAMO "INDIANO"

Ultimo adelanto de la ciencia médica. — Millares de curaciones
Basta un sólo frasco

—: SE VENDE EN TODAS LAS BOTICAS Y DROGUERIAS :—

Galactol

el único JABON DE LECHE
que reemplaza
EL COUDRAY

En venta en todas las Boticas y Perfumerías.

Al salir de viaje
provéase de
Tabletas "Bayer" de
ADALINA

Calmante ideal y eficacísimo en casos de mareo en el tren, calor tropical, cambio de clima, esfuerzos exagerados, insomnios nerviosos, etc.

Todos los productos legítimos "BAYER" llevan un sello de garantía de color amarillo. Recháncense todos aquellos productos que no tengan este requisito.

BAYER
ADALINA

BUFANDAS de LANA

DESDE $ 3.90

MATAS Y Cía.

Estado 78 - Estado 381 - Ahumada 342 - Puente 570

Todavía hay que tener presente lo que dice el Tribunal Calificador. Ese tribunal ha declarado nula esa parodia de elección por esta razón no da poderes.

El Tribunal Calificador ha entrado a examinar la elección, a examinar las pruebas antes de dictaminar se ha formado conciencia cabal, apreciando todos los antecedentes relativos a esta elección de la provincia de Chiloé, el Tribunal Calificador para llegar a la conclusión y al fallo que el Honorable Senado conoce.

Quiero hacerme esta simple reflexión: el Senado califica las elecciones como jurado, debe fallar en conciencia.

Pues bien, si después de acumular y analizar todos estos antecedentes, ese Tribunal declara que no ha habido elección y que por lo tanto no hay poderes porque los presentados se fundan en actas falsificadas, ¿puede el Senado, procediendo como jurado, decir esta elección es válida? ¿Puede añadir que son válidas las actas presentadas y de dónde emanan los poderes del señor Real? ¿Puede hacer esto el Senado?

Francamente, señores Senadores, hay que pensar en que somos hombres grandes y baste esta consideración porque como tales no podemos negar la evidencia, no podemos prestarnos para una chacota diciendo que hay una Senador por Chiloé cuando no ha habido elección en Chiloé. Ninguno de nosotros tiene necesidad de recurrir a estos procedimientos.

Ante el Tribunal Revisor no hacía sino sumar o restar y agregar las actas que no hubieran sido consideradas; pero, hoy, con las nuevas facultades dadas a este Tribunal, el Senado tiene ya un antecedente de derecho para dar su fallo en conciencia.

Termino, pues, esperando que el Senado, en vista de los datos traídos al debate, de la comprobación de que las firmas de las actas son falsificadas, de que los actos de intervención electoral, antes y durante la elección, impidieron la libre manifestación de la voluntad popular, ha de declarar nula la elección de la provincia de Chiloé.

No he querido hacer hincapié, por no agriar el debate, en el incendio de una parroquia, organizado y dirigido por uno de los dirigentes de la Alianza Liberal. Bastante tenemos, los conservadores con los proyectos de depresión de la enseñanza religiosa, de divorcio, de separación de la iglesia del Estado, con los que se nos amenaza. No he querido, repito, agriar el debate.

En este caso, señor Presidente, si el Senado se desentiende del fallo del Tribunal Calificador, va a sentar el precedente parlamentario de que las elecciones se pueden hacer sin útiles electorales. Medite el Senado, piense cuán grave sería este precedente y cumpla el deber de reconocer la nulidad de esta elección.

El señor CELIS. — En realidad de verdad, no es el Senado el que va a sentar el precedente de que se puede declarar válida una elección aunque hayan faltado ciertos requisitos que la ley señala simplemente como accidentales, pero en ningún caso para declarar la nulidad.

Yo recordé en la sesión anterior que el precedente ha sido sentado en la calificación de electores de Presidente. en el año 1920.

En cuanto a la extensa literatura de telegramas y comunicaciones de toda naturaleza que han proporcionado al Senado los señores Ochagavía y Concha Subercaseaux, créame el Senado que, a medida que oía esa lectura, se me iba viniendo a la memoria una célebre literatura electoral desarrollada en el mes de Noviembre próximo pasado. una literatura de tal manera alarmante. que tuvo, por decirlo así, sobre espinas a las dos combinaciones políticas que se disputaban los favores de la opinión.

Toda aquella literatura emanaba del presidente de la Junta Inscriptora de Los Sauces. Ponía el grito en el cielo, inventaba a diario atropellos de todo género, ultrajes, violencias de la fuerza armada. Y ¿qué resultó al final? El parto de los montes, que de más de mil cuatrocientos inscritos, no había ocho aliancistas.

Esa es la literatura electoral, y ese es el valor que a estas cosas debe atribuírseles. Aunque estén multiplicadas hasta el infinito; todo eso no tiene valor ante la realidad de los hechos.

El señor ECHENIQUE. — En la última sesión me ocupaba, señor Presidente, de examinar la elección de la provincia de Chiloé, y me refería al informe del tribunal calificador, cuyos miembros, aún el firmante del voto disidente, señor Ramírez Frías, están de acuerdo en que en el departamento de Ancud no hubo elección.

Manifesté en qué forma se había falsificado esa elección principiando por la sustracción de los útiles electorales de la Notaría. hecho que está comprobado en las siguientes formas: primero, por la declaración del Notario; segundo, por la comunicación enviada al Presidente del Senado por el juez de letras; tercero, por la declaración de todos los vocales que dejan constancia de ello y cuarto, por el informe del Tribunal Calificador que declara que no hubo elecciones en Ancud.

Pues bien, esos útiles sustraídos de la Notaría de Ancud, aparecen en el Senado con actas falsificadas, en favor del señor Real. Tuve cuidado de revisarlas aquí, y muchos honorables Senadores han podido ver que ni una sola de ellas trae las verdaderas firmas de los vocales.

Pero esto no pasa solamente con el departamento de Ancud, pues ahora puedo decir que las actas relativas al departamento de Quinchao están hechas en la misma forma.

Esto se puede comprobar a la simple vista y con el objeto de examinar juntos algunas de ellas, le rogaría al señor Subercaseaux, quisiera tomarse la molestia de examinar los registros.

(El señor Subercaseaux accede).

El señor ECHENIQUE. — Yo ruego a S. S. se sirva buscar en el registro la firma que lleva el número 74 y que me diga en seguida si es igual a la del registro original. si tiene alguna similitud con ella.

El señor SUBERCASEAUX. — No, señor Senador; son distintas.

El señor ECHENIQUE. — Rogaría todavía al honorable Senador que viera la que lleva el número 58, por ejemplo, y que me dijera nuevamente si es igual a la del registro electoral.

El señor SUBERCASEAUX. — No mucho, honorable Senador.

El señor ECHENIQUE. — Estamos de acuerdo; son completamente distintas. Como se ve, estas actas se han hecho en la misma forma y puedo agregar todavía que todas las firmas de los vocales parecen hechas aquí por la misma persona porque todas ellas tienen ciertos rasgos comunes.

Yo rogaría a cualquiera de los señores Senadores que viniese a comparar las firmas. Las actas están evidentemente falsificadas.

Se ha dicho que el señor Ochagavía no tenía fuerzas electorales en Quinchao. Pues bien, hay un pacto de honor en que se reconoce que la mayor parte de la fuerza electoral corresponde al señor Ochagavía. Este pacto de honor, suscrito por los candidatos a Diputados, señores Luis Cabrera y Jorge Urzúa, no alcanzó a ser firmado por el señor Real porque se alcanzó a saber que el compromiso de dar garantías electorales había quedado en nada y que, por lo tanto, se podrían cometer todos los abusos al amparo del Gobierno.

El señor SECRETARIO.—Dice así el pacto:

"Pacto de honor:

Entre don Pedro del Real y don Jorge Urzúa U., como candidatos a Senador y a Diputado de la Alianza Liberal y don Luis Cabrera como candidato a Diputado de la agrupación se ha celebrado el siguiente pacto de honor en el departamento de Quinchao:

1.o Ambas partes están de acuerdo en que la proporción de las fuerzas en el departamento está repartida en la siguiente forma:

Comuna de Achao. — Don Silvestre Ochagavía y don Luis Cabrera tienen cien (100) electores y los señores Pedro del Real y Jorge Urzúa U., otros cien (100) electores.

Comuna de Quenac.—Los señores Ochagavía y Cabrera tienen ciento sesenta (160) electores y los señores del Real y Urzúa, trescientos trece (313).

Comuna de Curacao.—Los señores del Real y Urzúa doce (12) electores y los señores Ochagavía y Cabrera el resto de los inscritos.

El señor ECHENIQUE.—De manera que, sumando, casi los dos tercios corresponden al señor Ochagavía.

El señor SECRETARIO.—2.o Ambas partes se comprometen a que funcione el colegio departamento de Achao.

3.o Para garantir el presente pacto se comprometen los candidatos de la Alianza a que presida la elección como Gobernador del departamento, don Genaro Concha o don Agustín Bórquez a voluntad del señor Cabrera con cuatro días de anticipación.

4.o Los señores del Real y Urzúa se comprometen a prestar sus respectivos concursos al señor Cabrera en la calificación de la Cámara de Diputados.

5.o Autoriza el pacto el notario del departamento, don Daniel 2.o Barría y lo firman además los señores Alfonso y Agustín Bórquez.

5.o Los pactantes se comprometen a garantir el libre funcionamiento de la constitución de las mesas.

6.o Los señores del Real y Urzúa se comprometen a mantener, a lo menos, diecisiete hombres armados ya fueren carabineros o fuerza de línea, para garantir el cumplimiento del pacto.

El señor HUNEEUS.—De manera que los candidatos aliancistas disponían de la fuerza pública.

El señor SECRETARIO.—7.o Este pacto deberá ser firmado por don Pedro del Real dentro de las veinticuatro horas del Lunes próximo, sin lo cual quedará sin efecto, fijándose como sitio la villa de San Javier que queda frente a Dalcahue, donde esperará el señor Cabrera para firmar conjuntamente con el señor del Real el ejemplar que debe quedar en poder de este último.

El presente pacto se firma por triplicado, quedando un ejemplar en poder de cada uno de los pactantes.

Se deja constancia que el presente pacto se ha llevado a efecto para evitar una lucha violenta, mirando solamente la tranquilirar pública.

Achao, 23 de Febrero de 1924.—**Luis Cabrera.—Jorge Urzúa U.**

El señor ECHENIQUE.—Como vé el Senado, se pactó respecto de los diecisiete soldados; se pactó, también, respecto del nombramiento del Gobernador, lo que está probando que los candidatos aliancistas tenían a su disposición la policía, los carabineros y la designación de Gobernadores.

Y aunque no se haya terminado este pacto, él constituye ya un reconocimiento de las fuerzas electorales de la Unión Nacional. Sin embargo, después de la elección, el señor Ochagavía aparece sin un solo voto.

¿Es ésto revelador o no?

El señor CELIS.—Pero Su Señoría olvida que dos comunas no funcionaron.

El señor ECHENIQUE.—De todas maneras, señor Senador, en la misma comuna de Quenac se le reconoció fuerzas al señor Ochagavía y sin ambargo, como digo, aparece sí un voto.

Demos por eliminado el departamento de Ancud, sobre el cual hay tantos antecedentes que prueban que no hubo elección, y pasemos al de Quinchao.

De las cuatro actas que hay, he demostrado que una es falsificada; ya hemos visto las firmas. Estoy cotejando las firmas de otra que también aparece falsificada, de manera que respecto a las actas de este departamento existen también antecedentes para convencerse de que también son nulas, lo mismo que las de Ancud: que son todas falsificadas.

Veamos lo que dice el Tribunal Calificador de Poderes a este respecto.

Dice este informe en uno de sus considerandos:

"5.o Que relativamente a la reclamación que se relaciona con la elección efectuada en la comuna de Quenac, del departamento de Quinchao, la información rendida por el reclamante acredita suficientemente el hecho de haberse ejercido por la fuerza pública actos de presión sobre el electorado en general y los miembros de las juntas receptoras de sufragios, algunos de los cuales fueron apresados y retenidos en el vapor "Unión".

Esto no lo dice el candidato reclamante; lo dice el Tribunal Calificador de Poderes, el cual agrega más adelante:

"6.o Que este hecho aparece corroborado por el sumario judicial seguido ante el juzgado de Quinchao sobre falsificación de firmas y suplantación de personas que la Comisión ha tenido a la vista, sumario en que aparece que algunos de los referidos miembros de las juntas electorales fueron obligados a funcionar en minoría en las mesas receptoras bajo la presión de la fuerza pública".

El señor CELIS.—Para darle valor a ese sumario, hay que recordar la forma en que fué sustanciado.

El señor ECHENIQUE.—El informe de la Comisión Revisora está firmado por tres Ministros de la Corte Suprema de Justicia, señores Rojas, Bascuñán Cruz y Figueroa, y por un miembro de la Corte de Apelaciones de Santiago señor Lazo de la Vega.

Ahora bien, ¿puede sostenerse, pregunto yo, que ésta es una elección correcta, una elección legítima?

Nos queda sólo el departamento de Castro.

El Tribunal Calificador dice que la única mesa en que no puede probarse hasta qué punto influyó la acción de la fuerza pública, es Pulquedón. Veamos lo que dice sobre el particular:

"Que la información de testigos rendida por el reclamante, no arroja mérito suficiente para dar por establecidos los actos de fuerza y de intervención de la autoridad que afirma haberse realizado y en que se funda la mencionada reclamación,

Que, ademáás, la contra-información rendida en interés de la parte reclamada y que corre en autos, contribuye a restar el mérito que aún pudiera serle atribuido a la prueba del reclamante.

Que es cierto, sin embargo, que hay antecedentes que permiten presumir con fundamento que fué efectivo el arresto del candidato don Manuel Díaz Bórquez; pero no es menos cierto también que no aparece de los antecedentes que este hecho, censurable sin duda, hubiera podido influir en alguna forma en el resultado de la elección y en qué proporción".

Pues bien, la Comisión acepta que se tomó preso a un candidato; y yo pregunto ¿influye o no en el resultado general de una elección el que se aprehenda por la fuerza pública y sin motivo justificado ninguno al propio candidato?

Si el propio candidato era aprehendido, ¿tendrían libertad, como se aseguró que allí la hubo, los apoderados de los candidatos, los vocales de mesa que le eran afectos o los simples electores? Creo que no, señor Presidente y considero que el sólo hecho de haber sido aprehendido uno de los candidatos es la prueba más concluyente de que en la provincia de Chiloé no hubo libertad electoral, que no hubo elección, porque todo fué un fraude escandaloso.

Ante los hechos producidos, después de conocer las condiciones en que se efectuó la elección del 2 de Marzo, en la que no quedó atropello ni vejamen por cometerse, no creo que el Senado pueda declarar la validez de esa elección. Si el Senado así lo resuelve ¿qué deducción puede sacarse de un acuerdo semejante? Lisa y llanamente que basta apoderarse de los útiles electorales que remite el Senado, llenarlos en cualquier forma, falsificar las firmas de los vocales correspondientes y enviar las actas al Senado para poder formar parte de esta Corporación. ¿Qué precedente puede sentarse para el futuro si el Senado acepta la validez de esa elección?

¿No será completamente inútil la ley electoral, ya que solo bastará cometer toda clase de atropellos y falsificaciones para tener un asiento en el Congreso?

Para terminar, lo repito, señor Presidente, a pesar del resultado de la calificación anterior, no creo me resisto a creer que el Senado adopte otra resolución que no sea la declaración de nulidad de la elección de Chiloé y comunicar ésta determinación al Gobierno para que se fije día en que habrá de verificarse allí la elección.

El señor YAÑEZ (Presidente).— Puede usar de la palabra el honorable senador por Aconcagua.

El señor CLARO SOLAR.— Voy a ser breve, señor Presidente, pues sólo deseo dejar constancia del fundamento de mi voto en la calificación pendiente, pero, ante todo, desearía conocer el tenor de los proyectos de acuerdo formulados, a más del presentado por la Comisión de Elecciones que ya conozco.

El señor SECRETARIO.— El proyecto de acuerdo presentado por el señor senador por Santiago, señor Echenique, dice así:

"Se aceptan las reclamaciones deducidas sobre la elección de senador efectuadas en los departamentos de Ancud, Castro y Quinchao, y se declara nula la elección efectuada en la provincia de Chiloé. Se repetirá la elección y, para este objeto, se comunicará éste acuerdo al Presidente de la República"

El señor CLARO SOLAR.— Por mi parte pediría que se suprimiera la palabra "efectuada". En lo demas estoy en perfecto acuerdo con el honorable senador por Santiago, y voy a dar las razones, que me asisten para sostener que el proyecto de acuerdo formulado por Su Señoría debe ser aprobado por el Senado.

Voy a concretarme, en pocas palabras, a la elección verificada en cada uno de los departamentos en que se divide la provincia y empezaré por el de Ancud que es, puede decirse, el que dá el tono de la elección, pues allí es donde culminaron los fraudes electorales, donde los abusos llegaron al último grado.

En vísperas de la elección, como sabe el señor Presidente, fueron sustraídos de la Notaría de Ancud los útiles que la Comisión de Presidentes de ambas Cámaras habían enviado para la elección que debía verificarse en las Comunas de Queilen y Dalcahue y para para la segunda subdelegación, sección primera, de la Comuna de Ancud. No se enviaron entonces, ni alcanzaron a remitirse despues, para las demás subdelegaciones y secciones del Registro por cuanto en esa fecha no se habían fallado las reclamaciones electorales que se habían interpuesto para modificar el registro de la comuna.

Esos útiles fueron sustraídos de la Notaría el 26 de Febrero y como se ha aludido al telegrama dirigido al Presidente de ese cuerpo por el Juez de letras del departamento, telegrama que, en cumplimiento del más elemental de los deberes que me cabía como Presidente de la Comisión de Presidentes de ambas Cámaras, encargada de suministrar los útiles electorales, como Presidente del Senado y como simple ciudadano, obligado a acatar las leyes procesales y denunciar los delitos que llegan al conocimiento de una persona, entregué a quien correspondía, dirigiendo una comunicación oficial al Presidente de la Corte Suprema en que le llamaba la atención hacia dicho telegrama y se lo transcribía íntegramente.

Ya, anticipé, en una de las interrupciones que me ví obligado a hacer en sesión anterior al honorable senador por Santiago, que no había recibido telegrama únicamente del Juez de letras de Ancud, sino también del Notario. Este telegrama no ha aparecido entre los guardados en el archivo; quién sabe qué suerte ha corrido, y por eso he pedido copia de él, la que voy a leer al Honorable Senado. Dice así:

"Ancud, 27 de Febrero de 1924.—Presidente del Senado.—Santiago.— Ayer han sido robados, en la Notaría de mi cargo, los útiles electorales que V. E. me enviara para las comunas de Quenchi, Dalcahue, y para la segunda subdelegación de la comuna de Ancud. Como mañana se me presentarán Comisarios Juntas receptoras solicitando registros, permítome consultar a V. E. acerca de si me sería lícito entregar solamente los registros y los sóbres para la votación, ya que todos los demás útiles han sido robados.

Además, se me dice que hay posibilidad que V. E. envíe nuevos útiles. Pido pues, respetuosamente, instrucciones de V. E. sobre procedimiento que debo emplear.— R. Navarro Cáceres.—Hoy un timbre que dice: Notario Conservador".—Copia conforme: Carlos A. Verdugo C."

Este telegrama no fué contestado por mí porque habiéndose acordado por el Senado que fuese una Comisión Parlamentaria a presenciar la elección en Chiloé, y habiéndose pedido al secretario de esa Comisión que llevara los útiles duplicados para reemplazar los robados de la 1.a sección de la 2.a subdelegación de Ancud y de las comunas de Quenchi y Dalcahue, era excusado dar al Notario instrucciones como las que pedía. La Comisión iba a llegar oportunamente, iba a estar con anterioridad al 1.o de Marzo en Ancud, y, naturalmente, el Notario recibiría los útiles, de los cuales tendría que dar recibo.

No tengo para qué detenerme en considerar por qué esos útiles, enviados en reemplazo de los robados, no llegaron a su destino; pero, dejo establecido que en su oportunidad el Notario Conservador denunció el robo de los útiles electorales de la 1.a sección de la segunda subdelegación de Ancud y de las comunas de Quenchi y Dalcahue en Ancud. Estas comunas no tenían reclamación alguna y sus registros estaban enteramente terminados.

Vino el día de la elección.

He tenido ocasión de examinar los sumarios enviados aquí conjuntamente con el informe de la Comisión Revisora de Poderes. No voy a dar a conocer ninguna de las declaraciones que pudiera comprometer el resultado de esos sumarios, aunque esto se ha hecho aquí. No voy a tomar en cuenta sino las que convienen al esclarecimiento de este hecho, a que quede evidenciado que en el departamento de Ancud no hubo elecciones; establecida la verdad de la afirmación que me permití hacer el primer día que auve ocasión de manifestar mi opinión sobre esta elección, y que era en el sentido de que no había habido elecciones de parte de la Alianza ni de parte de la Unión Nacional en ese departamento, y que todo había sido sencillamente una burda y grotesca falsificación en el departamento de Ancud.

El día dos de Marzo, el señor Pedro del Real, candidato a Senador, presentó al Juzgado de Ancud un escrito que dice:

"Hoy 2 de Marzo de 1924, día fijado para las elecciones generales en toda la República, deben funcionar en la comuna de Ancud la 1.a sección de la 1.a Subdelegación de esta comuna". Se extiende en seguida en consideraciones relativas al por qué no han podido funcionar las demás mesas, que es a causa de no haberse enviado útiles electorales y afirma que la única mesa que puede funcionar es la indicada; sin embargo, agrega, los señores Enrique Lyon e Ignacio Ochagavía, han falsificado la elección en muchas mesas del departamento siendo público que **no ha habido elección alguna.** Esto lo dice el señor del Real en su presentación al Juzgado de Ancud, afirmando, además, que la falsificación ha sido colosal, y pide al Juzgado que se constituya en visita en el local de una de las mesas, para que se cerciore de que las mesas no han funcionado. El día 3 de Marzo se abría el correspondiente sumario y se dió copia autorizada de la provincia al señor Real.

El señor HUNEEUS.—¿Vió Su Señoría la firma del señor Real en esa presentación?

El señor CLARO SOLAR.—Yo no conozco la firma del señor Real, pero ví una firma con su nombre.

Se abrió el sumario con un auto cabeza de proceso, que dice así: Teniendo presente que por diversos conductos ha llegado a conocimiento del Juzgado el hecho de no haberse reunido, en el día de ayer, las comisiones receptoras electorales de esta comuna, procédase a abrir el sumario, etc.

Vienen en el expediente varias actuaciones pedidas por el señor Real para establecer el hecho de que no ha habido elección en la comuna de Ancud, y entre esos antecedentes hay uno que creo que debo hacer público porque es el justificativo de los cargos hechos por la Unión Nacional a las autoridades de Chiloé. Es una nota de la Intendencia, que dice así:

"Ancud, 8 de Marzo de 1924.—Esta Intendencia ha tenido conocimiento de que en la notaría de esta ciudad se ha protocolizado una declaración de los comisarios de las juntas receptoras que han debido funcionar en que expresan que no les ha sido posible depositar en la notaría e Intendencia las actas y registros porque la fuerza pública lo impidió.

Como es del dominio público que no hubo elección en esta comuna y que no se hizo uso de la fuerza pública para nada, pido a Su Señoría se agregue dicha declaración al sumario que Su Señoría inicia para castigar a los que afirman tales declaraciones, porque esta intendencia, por su propio decoro, tiene interés en que Su Señoría haga aparecer la verdad de lo ocurrido, rogándole quiera activar en lo posible dicho sumario. Salud.—C. Inojosa.—Al señor Juez del Crimen".

Tenemos, pues, señor Presidente, que el propio candidato señor Real. ha afirmado y ha pedido que se haga una investigación judicial para acreditar que no ha habido elección en la Comuna de Ancud. El señor Intendente, en nota oficial dirigida al Juzgado, confirma que es falsa la aseveración hecha por los comisarios unionistas relativa a que no habían podido obtener los útiles de la Notaría, y a que les había sido imposible enviar las actas a la Intendencia, porque la fuerza pública se los había impedido.

A pesar de ésto, se nos dice y se insiste en que hubo elección en la 1.a Sección de la Subdelegación 2.a de Ancud, y que las actas arrojan un resultado de 189 votos para el señor Real y de 0 votos para el señor Ochagavía.

Como se me observara, señor Presidente, que esta aseveración se refiere sólo a la elección de la Comuna de Ancud, no a la de las otras dos comunas del departamento: Quemchi y Dalcahue, voy a referirme a ellas.

He tenido la proligidad de revisar todas las actas que se acompañan a los poderes que el señor Real presentó a la Comisión Revisora y que se refiere a las diversas secciones de las comunas de Quenchi y de Dalcahue. La elección de la Comuna de Chonchi ha sido ya analizada por el honorable Senador por Santiago, de manera que no tengo para qué repetir lo que Su Señoría demostró con los registros a la vista al señor vice-Presidente del Senado, poniendo de manifiesto la absoluta disconformidad que hay entre las firmas de los vocales que suscriben las actas que yo llamaré "Reales", y las que los mismos vocales estamparon en los registros, electorales al inscribirse.

El ejemplar del registro que se nos ha exhibido es el que, con arreglo a la ley, debe guardar el notario conservador del departamento, pues, como saben señores senadores, los registros se hacen por triplicado, y uno de los ejemplares se guarda en el Senado a fin de que constituya, si puede así decirse, la reserva para el caso de que se pierda el otro que queda en poder del Notario del respectivo departamento.

Pues bien, los ejemplares de los regitros que se han remitido al Senado son los que sirvieron de base para la falsificación de la elección por la mesas unionistas, y que debieron haber servido de base para la elección del señor Real, que no se realizó por mesa inscriptora alguna, sino en un escritorio privado, donde se falsificó la elección de las tres comunas del departamento de Ancud.

Esta es la verdad de las cosas, descarnada, cruda, si se quiere, pero la verdad al fin.

En la Comuna de Dalcahue, que comprende las subdelegaciones 10.a, 11.a y 12.a, del departamento de Ancud, tenemos la sección 1.a, cuya acta aparece firmada por "Santiago Barra". La firma de este señor, aparece, como ciudadano inscrito en los registros electorales, bajo el N.o 29 en el registro, y entretanto, la firma del mismo señor Barría en su calidad de vocal de la citada mesa, firma que aparece en una de las actas presentadas por el señor Real, es absolutamente distinta a la anterior.

Esto queda de manifiesto al hacer la comparación sobre ellas.

Sin embargo, la firma que aparece en el acta de escrutinio se asemeja más a la auténtica, que figura con el número 29 en el registro.

La firma de Pedro A. Bahamonde, que aparece en el acta del señor Real. es evidentemente falsificada. La que aparece en el ejemplar del registro del notario conservador de Ancud, es igual a la del acta del registro. Pero entiendo que, interrogado el señor Bahamonde sobre si había asistido al acto electoral, declaró que no.

Veamos en seguida la firma de José M. Ruiz. Yo desearía que el señor Presidente comparara la firma del señor Ruiz que aparece en el registro, con la que figura al pie del acta el señor Real, y se convencería de que son completamente distintas, absolutamente disconformes, a tal punto que es admirable la audacia que se ha gastado para falsificarla.

El caso de la firma de José Elías Barría es realmente, curioso.

En el acta del registro aparece esta firma bajo el N.o 151, con una letra bastante parecida a la del mismo Barría, en cuanto a ciudadano elector, con la salvedad de que ha sido hecha por una mano más joven, al parecer. En el acta del señor Real no aparece esta firma, sino la de "J. F. Barrientos", nombre que no aparece en el registro electoral. Como dudara de la revisión que yo mismo había hecho, pedí al honorable Senador por Santiago, señor Sánchez García de la Huerta, que examinara por su parte el registro, y ambos hemos llegado a la conclusión de que la firma del señor Barrientos no aparece en el registro. De modo que, no sólo se ha falsificado esta firma, sino que se ha llegado hasta inventar un nombre. En realidad, no hay tal Barrientos, pues el nombre verdadero es José Elías Barría.

El acta de la sección 1.a de la subdelegación 10.a, que está inserta en la página correspondiente del registro, tiene la característica de estar firmada por cuatro personas a saber: Santiago Barría, Pedro A. Bahamonde, José M. Ruiz y José Elías Barría; pero en el acta exhibida por el señor Real figura, además, la firma del señor Augusto Kaman. Esta singular circunstancia ha dado margen para calificar de falsa el acta del registro y de verdadera el acta presentada por el señor Real.

Yo he comparado detenidamente la firma que aparece en acta del señor Real con la del registro, realmente tienen alguna semejanza; pero no puedo poner en duda lo que el propio señor Kaman declaró ante el señor Shepeller, Ministro de la Corte de Valdivia que se hizo cargo del sumario, y que procedió con toda energía contra los que aparecían responsables de estas falsificaciones..

Llamado a declarar el señor Kaman, expresó a fojas 65 vuelta del expediente N.o 1388: "fuí nombrado vocal de las mesas receptoras de la 10.a subdelegación, que funcionaron unidas. Fuí el día de la instalación de la mesa de Dalcahue, y no se presentaron los vocales. Supe que los demás se habían embarcado el día antes en el vapor Corcovado, por lo que me dijeron algunas personas: don Zoilo y don Octavio Gómez. Después leí en "La Cruz del Sur", que yo había sido designado Presidente de la Mesa. El 2 de Marzo no fuí a la recepción de votos porque estuve enfermo, y no supe si hubo votación ese día. No he firmado ningún documento electoral no he asistido a ningún colegio electoral."

Me parece que esta declaración, de la que se desprende que no es del señor Kaman la firma que aparece en el acta traída por el señor Real, es bastante elocuente.

He hecho un estudio análogo respecto de la elección de las mesas correspondientes a la subdelegación 11.a de la Comuna de Dalcahue. El acta de la Sección 1.a de esta subdelegación aparece firmada por don Baldomero Bórquez. Don Baldomero Bórquez figuró como miembro de la Junta Inscriptora que formó los registros en Noviembre de 1923, y naturalmente aparece firmando muchas veces las correspondientes actas del registro.

En todas ellas, lo mismo que en su inscripción, que lleva el número 59 del Registro de la Sección 1.a de la Subdelegación 12.a, firma B. Bórquez, con letra clara y perfectamente característica. En el acta que invoca el señor Real aparece una firma "Baldomero Bórquez", con todo el nombre y con letra absolutamente distinta. Y la firma que aparece al pie del act.. que viene en el registro del Notario Conservador de Ancud, es idéntica a la de la misma inscripción N.o 59 ya indicada

Por cierto que yo no me atrevo a aseverar que don Baldomero Bórquez firma realmente esta última acta; pero la verdad es que hay

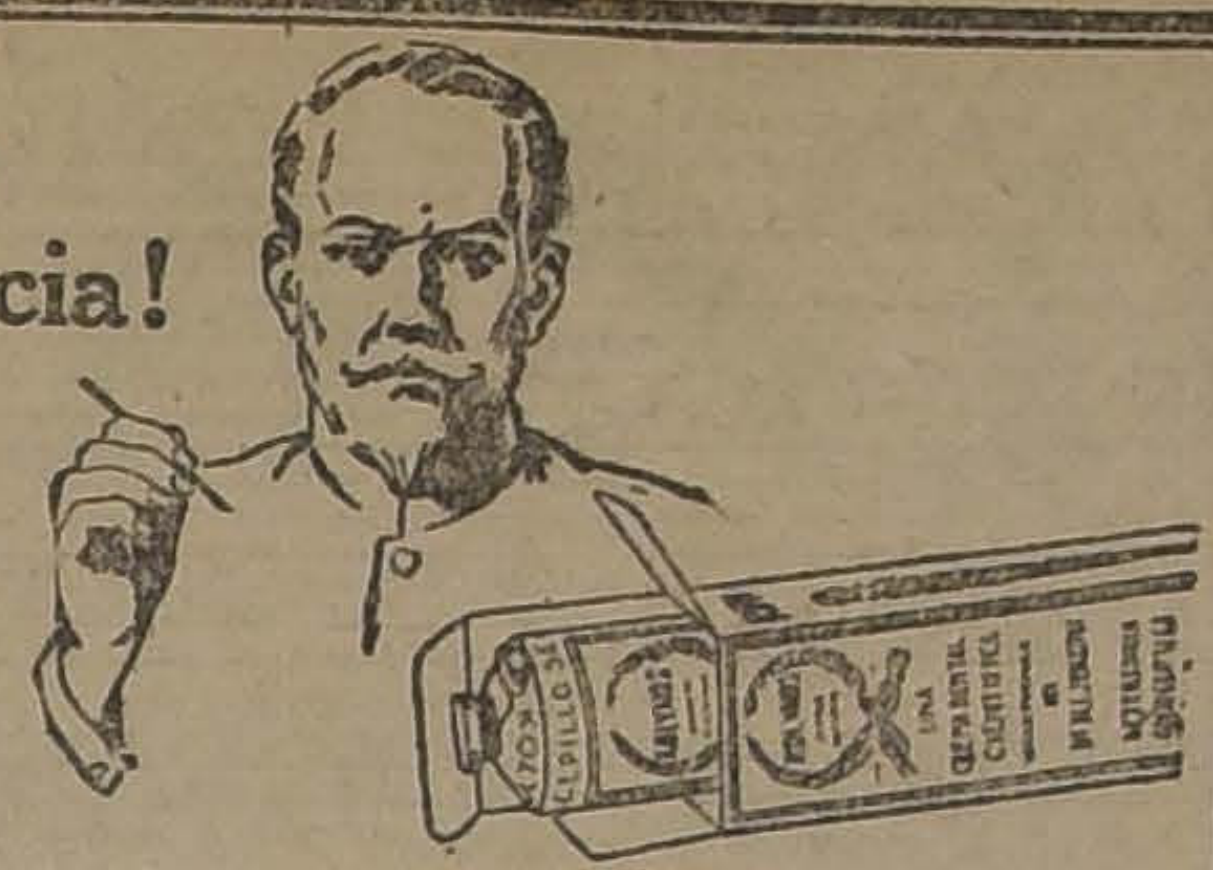

¡Una advertencia!

Una boca saludable, limpia, es la mejor protección contra las enfermedades.

Mantenga sus dientes en buen estado. Haga que su dentista los revise por lo menos dos veces al año. Cepíllelos regularmente con la crema dental Kolynos, por la mañana, por la noche, y después de cada comida.

Kolynos se vende en todas las farmacias y perfumerías.

KOLYNOS
CREMA DENTAL

DAVIS BROS., San Antonio 439, Santiago

3-3-23

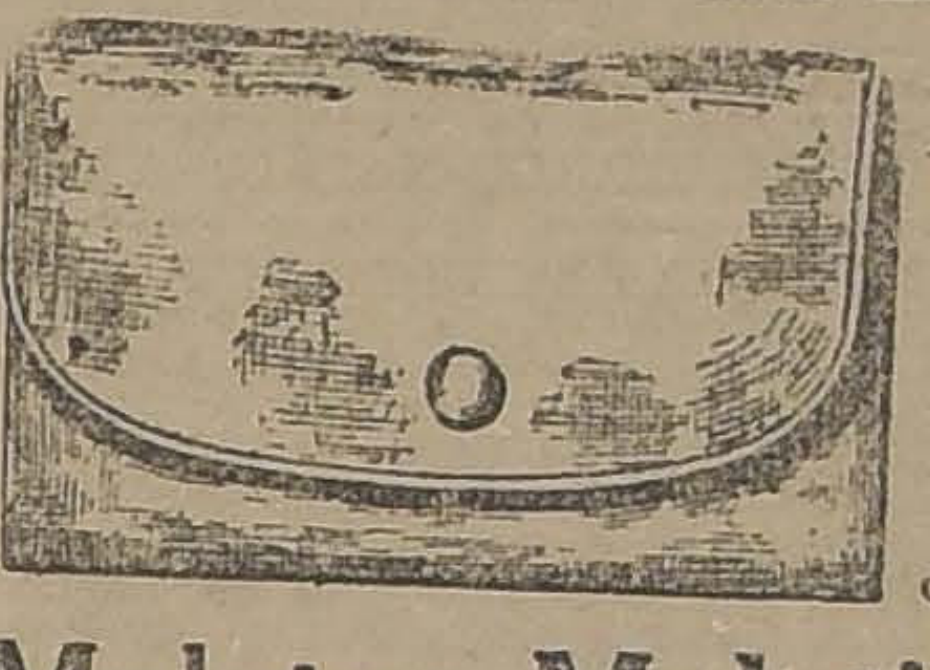

PARA REGALO

NECESSAIRES, CARTERAS
PARA SEÑORAS Y
CABALLEROS
REALIZAMOS
POR PROXIMO BALANCE
con 20 o|o menos del costo

Maletas, Maletines y Cajas
Maletería "EL FARO"
ESTADO 74

MALTAN 18

COMBATE EL RAQUITISMO Y LA DEBILIDAD DE LOS NIÑOS

DEFIENDA SU ORGANISMO

Limpie y desinfecte bien sus Vias Urinarias, Vejiga y Riñones, tomando las famosas pastillas

UROTROPINA
"SCHERING"

Es el más eficaz de los antisépticos de la orina. Elimina de paso el exceso de ACIDO URICO. Es un preventivo contra la gota y el reumatismo gotoso.

Exija siempre Pastillas UROTROPINA en tubos originales "SCHERING", que contienen

20 COMPRIMIDOS DE MEDIO GR.

Biocalcina
LECITINADA

La TUBERCULOSIS se cura con el uso de la BIOCALCINA LECITINADA. Medicación la más eficaz para el tratamiento de la BRONQUITIS, DEBILIDAD OSEA, CEREBRAL, MUSCULAR Y NERVIOSA. Ayuda eficazmente al crecimiento de los niños. Remineralización intensiva del organismo.

BIOCALCINA LECITINADA se vende en todas las buenas farmacias. Mayor: DAUBE & CIA.

LABORATORIO PASTEUR

mucha semejanza entre esa firma y la que el mismo señor Bórquez puso en los registros electorales al inscribirse.

Don Diego Cárdenas está inscrito bajo el número 121 del Registro, y la firma que en él aparece es completamente distinta a la del mismo señor Cárdenas que suscribe el acta Real.

Don Luciano Ampuero está inscrito bajo el N.o 134 del Registro, y no hay semejanza alguna entre esa firma y la que aparece en el acta Real.

Otro tanto ocurre con la firma de Amadeo Rumin, que no tiene similitud la que menor con la del acta Real; y con la de Francisco Quinchacen, inscrito en el Registro con el N.o 66. La firma que éste estampó al inscribirse es igual a la que aparece al pie del acta escrita en el Registro.

Finalmente en la Subdelegación 12.a de la Comuna de Dalcahue, Seccinoes 1.a y 2.a, reunidas, acontece lo mismo. Así la firma de Nicanor Cárdenas, que aparece en el acta presentada por el señor Real es completamente distinta de la firma puesta por este vocal al inscribirse con el número 81 del Registro.

Y la de Benedicto Aguayo, que aparece en el acta presentada por el señor Real, es completamente disconforme con la del registro, donde figura bajo el N.o 98. En igual caso se encuentra la de Benjamín Gallardo.

En cuanto a las firmas de los otros vocales de estas mesas, puede decirse que no tienen ni siquiera la más leve semejanza a las que aparecen en los Registros Electorales.

Creo que esto basta para pasar la esponja por la pizarra, para borrar por completo todo lo que se haya escrito acerca de la elección del departamento de Ancud. No creo que haya quien se atreva a decir, con su voto, que esa elección es correcta y legítima, y que, por consiguiente, los poderes a que esos votos sirven de base autorizan a un ciudadano para exhibirse como Senador de la República.

En las diversas comunas del departamento de Quinchao no hubo elección, y sólo la hubo en la de Quenac; pero fué una elección con vocales en minoría, y, por lo tanto, fraudulenta y falsa; una de aquellas elecciones que, según expresa disposición de la ley, tienen que ser declaradas nulas, porque son de nulidad absoluta todos los actos de las comisiones que funcionen en minoría.

Y al decir esto no me atengo a mi opinión personal, sino al juicio recto e imparcial de la Comisión Revisora de Poderes, en la cual figuran distinguidos correligionarios del candidato señor Real, los señores Bascuñán Cruz y Lazo de la Vega, cuyo criterio no puede calificarse de apasionado, y que sobre esta elección han juzgado como jueces, como miembros de un Tribunal de derecho, que han juzgado no sóol en conciencia sino con estricta sujeción a la ley.

Ya se ha dado lectura a estos considerandos del fallo de see Tribunal; pero yo quiero leerlos nuevamente como síntesis de lo que por mi parte podría decir para fundar mi voto sobre esta elección. Dice el fallo en esta parte:

"5.o—Que relativamente a la reclamación que se relaciona con la elección efectuada en la comuna de Quenac del departamento de Quinchao, la información rendida por el reclamante acredita suficientemente el hecho de haberse ejercido por la fuerza pública actos de presión sobre el electorado en general y los miembros de la Junta Receptora de sufragios, algunos de los cuales fueron apresados y retenidos en el vapor "Unión".

6.o—Que este hecho aparece corroborado por el sumario judicial seguido ante el Juzgado de Quinchao sobre falsificación de firmas y suplantación de personas que la Comisión ha tenido a la vista, sumario en que aparece que algunos de los referidos miembros de las juntas electorales fueron obligados a funcionar en minoría en las mesas receptoras bajo la presión de la fuerza pública.

Ahora bien, yo digo: destrúyase este argumento, pruébese que esto es falso, que al decir esto en su fallo, el Tribunal afirma una cosa inexacta, y yo voto la elección de Chiloé en esta parte; pero no, señor Presidente.

Cuando todos los miembros de un Tribunal como éste, que antes de iniciar sus funciones merecía la absoluta confianza de todos los partidos políticos, que querían darle atribuciones amplísimas a fin de que informara sobre las elecciones que estuvieran viciadas por el cohecho o por abusos de fuerza, a fin de que sus informes fueran decisivos para la calificación de las elecciones, dejan establecido en su sentencia que los miembros de la Junta Receptora de Quenac fueron obligados por la fuerza pública a funcionar en minoría, no puede el Senado decir lo contrario, no puede decir que funcionaron en mayoría, que hubo allí elecciones verdaderas, y tiene forzosamente que declarar la nulidad de la elección habida en esa comuna.

El señor ECHENIQUE.—Para aparecer en mayoría, tuvieron que falsificar las firmas de los vocales ausentes.

El señor CLARO SOLAR.—Yo no puedo relatar todo lo que aparece en estos antecedentes. He principiado por decir que no podía analizar todo el sumario porque no puedo hacer públicas actuaciones que son secretas; pero de todas maneras, el suamrio acredita que esos vocales funcionaron en minoría.

Llegó la elección de Castro, y puede decirse que éste ha sido casi exclusivamente el motivo que me ha inducido a hablar.

No voy a contestar observaciones apasionadas como las que se han vertido aquí respecto de la actuación que, hasta el final del período legislativo que acaba de terminar, me cupo desempeñar como Presidente del Senado y miembro de la Comisión de Presidentes de ambas Cámaras que debía enviar los registros, primero, y los útiles electorales, después, para las elecciones en las diferentes localidades del país.

Cuando se repartieron los registros para las inscripciones electorales, se procedió con un solo criterio respecto de todo el país.

En la primera reunión celebrada por la Comisión de Presidentes, después de haber sido nombrado Presidente de la Cámara de Diputados el señor Celis, Su Señoría me preguntó cuál había sido la norma que se había convenido y observado.

Le manifesté que la Comisión había acordado mandar registros en cantidad suficente para que se inscribiera el veinte por ciento de la población de cada comuna, como máximum, y que naturalmente este envío debía hacerse con arreglo al procedimiento seguido en el Senado desde que la ley electoral confirió esta comisión a las Mesas directivas de ambas Cámaras.

Para proceder se tomó como base el censo de 1917, y también el de 1920, que fué pedido por el que había a la Dirección de Estadística, oficina que lo envió al Senado anticipándose, puede decirse, a sus labores. Pero la ley obligaba a tomar como base únicamente el centro de 1907, y las inscripciones del año 14, en que se renovaron totalmente los registros.

Los cuadernos se mandaron hacer en conformidad a la ley, es decir para doscientas inscripciones. Pero como había sudelegaciones que sólo podían inscribir cien, ochenta, sesenta y aún menos ciudadanos, de acuerdo con el Presidente de la Cámara de Diputados—el señor Celis primero y el señor Salas Romo después,—para obviar todo inconveniente a este respecto se convino en recortar las últimas páginas de los cuadernos respectivos dejando solamente las necesarias para las inscripciones de la localidad correspondiente.

Posteriormente, la Comisión ordenó la impresión de registros para cincuenta, cien, ciento cincuenta y doscientas inscripiones a fin de enviar en cada caso nada más que lo necesario.

Tuve la satisfacción de que en una de las primeras sesiones de la Comisión, el honorable señor Celis manifestara que ese proedimiento no le merecía la menor observación.

Doy esta explicación porque, aúnque no me ha tocado escucharlo en los discursos que he oído ni lo he leído en los que se han publicado en la prensa, se me ha dicho que aquí se han hecho observaciones por haberse enviado a Ancud menor número de registros que el que debió enviarse. La verdad es que a Ancud se enviaron los que se solicitaron, y si se hubiesen pedido más, se habrían enviado, lo mismo que a las demás comunas.

Respecto del departamento de Castro, había reclamaciones acerca de los inscritos en las comunas de Quenchi, Queilén y Quellón; en la comuna de Castro no hubo incripciones; la única comuna del departamento que tenía registros sin reclamaciones era la de Puqueldón. No se mandaron útiles a las comunas de Queilén, Quellón y Quemchi porque, habiéndose tomado acuerdo en el sentido de no enviarlos, no hubo acuerdo para modificar después esa resolución.

Se recibieron entonces diversos telegramas en los que se denunciaba que se había hecho una publicación subreptic.a de los registros y que ésta había aparecido en dos periódicos, de manera que los registros no tenían las condiciones que exige la ley. Y como se observara por el señor Presidente de la Cámara de Diputados que no debían mandarse útiles a Lebu porque había una reclamación fundada en que los registros de esa comuna no estaban legalmente constituídos, yo dije que en esta materia debía aplicarse un criterio uniforme de manera que, o se mandaban registros a todas las comunas del país o a ninguna, pues no había razón para observar una norma diversa en esta materia.

En la última reunión que celebramos con el Vice-Presidente de la Cámara de Diputados, señor Garcés Gana, hizo una proposición, que no fué aceptada por el señor Salas Romo, y por eso no se enviaron útiles a Queilen, Quellón y Quemchi, del departamento de Castro. El hecho es que esas comunas carecieron de útiles para la elección.

Acabo de leer el texto de la renuncia presentada por el señor Real al Juzgado de Ancud, en la que expresaba Su Señoría que era un verdadero atentado el que pudiera haber elecciones en otras subdelegaciones de la comuna de Ancud que carecían también de útiles eletorales, y en las que, por lo tanto, no podía haber elección. Sin embargo, éste no es el criterio que se tienahora, ya que se sostinee, que puede ser valida la eleccion que se hizo sin útiles electorales en estas tres comunas del dpartamento de Castro.

La Comisión Revisora se negó a visar los poderes del señor Real fundándose precisamente, entre otras razones, en las del considerando 3.o de su fallo de 9 de Mayo, que dice:

"3.o Que el acta de la Junta Provincial que otorgó los poderes del señor Real, y la de la Junta Departamental de Castro, contienen los escrutinios que se dicen hechos por las comisiones receptoras de dicho departamento, a saber: cuatro de la comuna de Chonchi, dos de la de Queilen, dos de la de Quellón y dos de la de Puquelén; y entretanto, es necesario reconocer que las indicadas comisiones receptoras no han funcionado; primero, porque consta que los Presidentes de las Cámaras, que opinaron conforme a la ley de elecciones que no debía efectuarse elección en ocho mesas de las referidas comunas, no enviaron útiles eletorales con ese objeto; segundo, que las actas de la elección que se dcen hechas en Chonbchi,Queilén y Quellon, no se encuentran extendidas en el papel competente, como asimismo, los sobres y cuadernos usados por esas comisiones no revisten las condiciones que la ley exige, circunstancia esta que es bastante por sí sola para desconocer la verdad de los instrumentos que testimonian la elección; tercero, que examinadas las actas que corresponden a las comisiones receptoras últimamente indicadas, puede presumirse que han sido escritas por la misma mano el conjunto de actas de cada comuna; y cuarto, es del caso anotar, finalmente, que los sufragios de la elección recaen en su totalidad y de un modo uniforme entre los candidatos favorecidos, haciéndose absoluta exclusión de los demás candidatos que disputaban la elección."

Esto quiere decir, en buen romance, que los túttis no deben ser escrutados.

Sobre el particular, yo recuerdo que en 1920 el Tribunal de Honor, estableció que cuando en una elección aparece votando por uno de los candidatos más del 80 o|o de los inscritos, había presunciones de fraude. Y con este criterio, procedió a resolver las reclamaciones que se hab formulado.

Pues bien, yo pregunto, qué criterio habría aplicado aquel Tribunal a estas elecciones de Chiloé, en que se vaciaron, puede decirse, los registros en favor de uno de los candidatos?

El señor CELIS.— Un 10 1|2 o|o de los inscritos quedó sin sufragar, honorable Senador.

El señor CLARO SOLAR.— Está equivocado Su Señoría. El honorable Senador generaliza porque así conviene a la causa que defiende.

El señor CELIS.— La elección del año 21, que Su Señoría recordaba hace un instante, se hizo con registros que tenían seis años de vigencia, y la última eleccion general se hizo con registros que apenas tenían tres meses.

El señor CLARO SOLAR.— Razón demás para suponer que siquiera algunos de los electores unionistas hubieran sufragado en esas mesas en favor del señor Ochagavía.

De manera, señor Presidente, que la Comisión Revisora de Poderes establece con toda claridad estos antecedentes.

Y agrega todavía: "Que tampoco procedería apartarse de la letra y claro contexto de las disposiciones invocadas a pretexto de consultar el espíritu que pueda informarlas o los fines y propósitos que la ley persigue, por cuanto su historia, si fuera lícito recurrir a ella, manifiesta que la Comisión Revisora ha sido instituída para impedir la dualidad de poderes en la constitución del Congreso Nacional, y no es dudoso que en nada comprometa al indicado fin de la ley el hecho de que la Comisión rehuse prestar su visación a los poderes comprendidos en esta reclamación".

En otros términos puede decirse que la Comisión Revisora no fué creada para poner su Vº Bº a una elección que no se ha realizado. ¿Cómo voy a visar estos poderes, se ha dicho la Comisión, siendo que me consta, por antecedentes que tengo a la mano, que no corresponden a una elección real y verdaderamente efectuada?

Las razones que alega el señor Ramírez para disentir acerca de este punto del criterio con que han apreciado esta cuestión los magistrados señores Rojas, Figueroa, Bascuñán Cruz y Lazo de la Vega,— no quiero citar al señor Montenegro, cuya versación jurídica es por todos reconocida, ni al señor Ovalle, para no dar lugar a que se diga que, por pertenecer al Partido Conservador ha podido ser influenciado políticamente— son nimias y no corresponden a la realidad de los hechos que expone, que están desvirtuados, como que consta del sumario, según el cual la elección de Chiloé no se efectuó, siendo por tanto nulo, de nulidad absoluta, todo lo que se trate de presentar como tal. Esa sola circunstancia sirve de fundamento a mi voto, que será en el sentido de que se declare la nulidad total de la elección de Chiloé.

El honorable Senador por Santiago señor Celis, después de algunas observaciones tan

FIN DE NUESTRA RECLAME ANUAL ULTIMOS DIAS!

CASA MUZARD

SOLO POR 3 DIAS

RETAZOS EN GENERAL

¡GRAN LIQUIDACION!

GENEROS DE LANA Y SEDERIAS PARA TRAJES Y ABRIGOS

FRANELAS - GENEROS PARA MUEBLES Y CORTINAS

SALDOS

SECCION CONFECCIONES

ULTIMOS LOTES EN TRAJES Y ABRIGOS

APROVECHAR

SECCION CRISTALERIA

FLOREROS, desde	$	2.90
JARDINERAS, desde		6.50
CUCHARAS alpaca, desde		0.90
TENEDORES alpaca, desde		1.20
CUCHARAS plaqué fino, desde		4.20
TENEDORES plaqué fino, desde	$	4.20
PLATOS de loza, blancos, desde		0.90
TAZAS de loza, blancas, desde		1.50
OLLAS de aluminio, desde	$	5.90
CACEROLAS aluminio, desde		7.50

SECCION BONETERIA

CALCETINES finos para niños, desde	$	1.20
Id. reforzados para hombres, desde		1.50
MEDIAS punto doble para niños, desde		1.90
Id. calidad superior para señoras, desde		3.20
Id. transparentes para señoras, desde		4.90
Id. de seda finas para señoras, desde		9.50
CAMISETAS tejidas nueva remesa, desde		4.20
CALZONES jersey, nueva remesa, desde		5.50
CHALES tejidos de 1.50 por 1.50, desde		5.90
REFAJOS de moletón para niñas, desde		6.90
COMBINACIONES jersey de lana para niños		11.50

SECCION TAPICERIA

CABLES para abrazaderas, a	$	0.40
FLECOS para cortinas, a	$	1.00
CRETONAS, lindos dibujos y colores, a		2.90
CACHEMIRAS para muebles ancho 1.30 c|m.,		6.90
MUSELINAS "Madras" para cortinas, a		9.50
IMITACION cuero de Búfalo, desde	$	9.50
TERCIOPELOS lisos para muebles y cortinas		12.50
CARPETAS para mesa, lindos colores, desde		29.00
FALLAS de seda, rica calidad, 1.30 c|m., a		29.50

SECCION LENCERIA Y CORSES

CALZONES de moletón, bordados, de mucho abrigo	$	7.50
CAMISAS de noche, bordados de mucho abrigo		19.50
MATINEE bordados, de mucho abrigo		19.80
VESTIDITOS de Viyella legítima bordados		14.90
FAJAS corsé para jovencitas, saldos		11.90
CORSES de coutil muy durable para señoras		12.90
Id. de coutil finos, para señoras		14.90
SOMBREROS de terciopelo para niñitas		14.50

PIDA USTED LOS NUEVOS CIGARRILLOS

JA-JÁ

INSUPERABLES EN SU PRECIO: $ 0.40 CENTS.

LOW & BONAR, LTD.

DUNDEE, ESCOCIA

FABRICANTES DE: Arpilleras de todas clases, carpas impermeables para toldos y carros de ferrocarril; sacos salitreros, trigueros, cebaderos, paperos y metaleros; lonas de hilo para velas; hilo para coser sacos y velas; cabos de manila, cáñamo, sisal y yute tripes; tripes rizados y jergones.

En existencia en bodega Valparaíso y para entrega inmediata: Correa de algodón marca "Scandinavia", de varias dimensiones.

AGENTES:

ABERMAIN SEAHAM COLLIERIES LIMITED

BLANCO 689. — VALPARAISO. — CASILLA 409.

JUBOL

REEDUCACION DEL INTESTINO, LAXANTE FISIOLOGO, ESTREÑIMIENTO HABITUAL, REGULARIZA LAS FUNCIONES INTESTINALES

Agentes depositario para Chile:

VICTOR CORRY — MONJITAS 739 — SANTIAGO

Compañía Minera del Espino de Petorca

"En conformidad del artículo 28 de los Estatutos de la Compañía, cítase a Junta General Ordinaria de Accionistas para el Lunes 30 del presente mes, a las 4 1|2 de la tarde, en la oficina de la Compañía, Edificio Ariztía, 7.o piso.

"Desde esta fecha permanecerá cerrado el registro de transferencias en conformidad del artículo 34 de los Estatutos.

"Santiago, 21 de Junio de 1924.

EL PRESIDENTE".

CHALECOS de LANA

DESDE $ 32

MATAS Y Cía

Estado 78 - Estado 381 - Ahumada 342 - Puente 570

Viaje con Seguridad

COLOQUE inmediatamente en la parte delantera y trasera de su automóvil los paragolpes "Weed." Disfrutará así de mayor seguridad al viajar en su coche. Al occurir una colisión, los paragolpes Weed, de acero de resorte, absorben el choque, libran al automóvil de daños considerables y sirven de protección a Ud. mismo y a los demás pasajeros del coche. Los paragolpes Weed proporcionan mayor seguridad al automovilismo.

La bonita apariencia de los paragolpes Weed dan un toque más de distinción á su automóvil. Como medida de precaución haga en seguida que su comerciante de accesorios le instale los paragolpes Weed en la parte delantera y trasera de su automóvil.

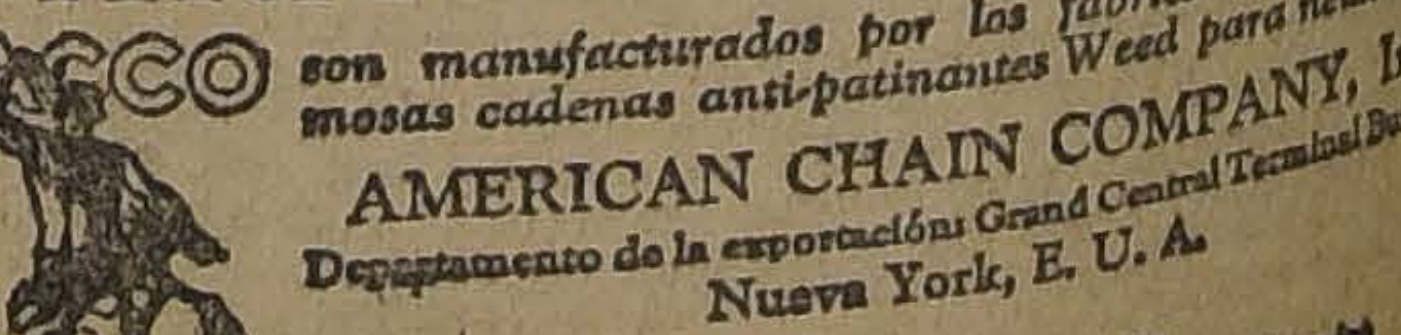
Paragolpe Weed Estilo "Sturdy" para coches pesados
Paragolpe Weed Estilo "Sentry"

PARAGOLPES WEED

ACCO son manufacturados por los fabricantes de las famosas cadenas anti-patinantes Weed para neumáticos

AMERICAN CHAIN COMPANY, Inc.

Departamento de la exportación: Grand Central Terminal Building

Nueva York, E. U. A.

Representantes

Wessel Duval & Cía., Santiago y Valparaíso

Indispensable en toda buena mesa

ACEITE PANISELLO

El más puro, fino y exquisito importado a Chile. :==: PASSALACQUA y Cía.

LIQUIDACION TOTAL

DE TODO NUESTRO SURTIDO DE ARTICULOS DE

"MENAJE"

A PRECIOS DE EXTRAORDINARIA OPORTUNIDAD

Entre otras cosas, ofrecemos:

OLLAS Y CACEROLAS STEVENS.
BUDINERAS, SARTENES Y BANDEJAS ENLOZADAS.
BANDEJAS NIQUELADAS.
CACEROLAS, OLLAS, TETERAS, DE ALUMINIO DE PRIMERA CALIDAD.
MAQUINAS PARA MOLER CARNE
BATIDORAS PARA MASA.
CUBIERTOS PARA COCINA.
PISOS DE CORCHO PARA FUENTES.
COLADORES, CUCHARONES, ESPUMADERAS Y UNA INFINIDAD DE OTROS ARTICULOS NECESARIOS PARA COCINA.

TODO ES DE LA MEJOR CALIDAD, Y SUS PRECIOS CONSTITUYEN UNA VERDADERA OCASION.— APROVECHENLA LAS SEÑORAS

Depto. Especial de

MORRISON & Co

SANTIAGO

Extensa y elegante casa

en bajos, once departamentos y numerosas dependencias. Extenso jardín, se arrienda.

DELICIAS 2013

4 HECTAREAS

tierra migajón, agua riego, para chacra, siembras, etc., cerca Independencia, arriéndase o véndese.

Ocurran a AMABLE GAJARDO.

POBLACION MONTERREY

VIVACETA

FORTAGOL

El específico que devolverá su potencia viril, a los afectados por la

DEBILIDAD SEXUAL

Pídalo en las buenas farmacias.

merecidas que realmente no creí fueran dirigidas a mí, invocó, como fundamento de la tesis que Su Señoría sostiene, una opinión sustentada por el que había ante el Tribunal de Honor que falló las reclamaciones entabladas acerca de la elección presidencial del año 20. No leyó, sin embargo, el honorable Senador ni una sola palabra de las que yo expresé en aquel entonces en defensa de la reclamación de que se trataba, circunstancia que me obliga a recordar lo que ocurrió en esa ocasión a fin de restablecer los hechos y la historia misma, pues no deseo que la opinión que entonces sostuve pueda ser considerada, sin protesta de mi parte, como argumento para aprobar una elección tan incorrecta como la de Chiloé.

Estimo, señor Presidente, que esta elección debe repetirse con amplias garantías para las dos combinaciones en lucha a fin de que, si triunfa en ella el señor Del Real, llegue al Senado con poderes limpios, seguro de que tendrá aquí la mejor acogida, pero en ningún caso con poderes espurios, con poderes falsos.

Aquella reclamación, cuyo recuerdo no debió haber traído el Hon. Senador por Santiago, por cuanto no probará nada en contra de lo que hoy sostengo, está en favor de mi tésis actual, es exactamente igual a la de entonces, por lo demás.

Como recordará Su Señoría, fueron contados los casos de reclamaciones presentadas ante el Tribunal de Honor que falló la elección presidencial, que fueron acogidas por éste, y una de ellas fué la que me cupo el honor de defender. Se trataba de un caso tan grave como el que nos ocupa, o sea el de las falsificaciones cometidas en la provincia de Antofagasta.

En efecto, señor Presidente, de uno de los departamentos de la provincia de Antofagasta se habían recibido actas que no venían extendidas en los formularios remitidos por el Senado y, además, se había falsificado el timbre seco de esta corporacón, falsicación que descubrí al examinar los expedientes respectivos, y que no pudo menos de reconocer el Tribunal de Honor. Al defender la reclamación que con tal motivo se entabló, manifesté que la falsificación se evidenciaba por el solo hecho de no venir las actas extendidas en los papeles auténticos, y que por tanto esas actas no tenían valor alguno.

Por lo tanto, señor Presidente, la tesis que entonces sostuve es la misma que sostengo hoy, o sea que, no habiéndose enviado útiles electorales a las comunas de Quellón, Queilén y Quemchi, en ellas no ha podido haber elección, y que las actas que se presentan son fraudulentas.

Es análogo el caso de la reclamación entablada acerca de la elección presidencial y que se refería al departamento de Taltal.

Se enviaron a ese departamento los útiles electorales correspondientes, pero no llegaron a su destino los sobres para los votos, es decir aquellos dentro de los cuales los electores deben colocar sus votos.

Con este motivo hubo una reclamación doble: por parte de la Alianza para que no se escrutaran los votos de la comuna de Aguada, y por parte de la Unión Nacional para que se escrutaran esos votos, o en subsidio no se escrutaran los de la comuna de Taltal, porque sólo habían llegado a poder del notario los sobres en blanco para los votantes de la comuna de San Luis y no para los de las otras dos comunas. Yo dije entonces estas palabras, que leeré ahora ya que no fueron leídas por el H. Senador por Santiago:

"Es efectivo que el Notario no entregó sobres al comisario de cada una de las dos mesas de Aguada, del mismo modo que no los entregó al comisario de cada una de las mesas de la comuna de Taltal, por no haberlos encontrado en el paquete remitido por el Senado, donde sólo encontró sobres para la comuna de Santa Luisa.

Lo que hubo al respecto fué lo siguiente:

El 24 de Junio se recibió en la Secretaría del Senado un telegrama del notario de Taltal en que se decía que faltaban esos sobres de las dos comunas.

El mismo día 24 el secretario del Senado, previa consulta al señor Presidente de esa corporación, (que lo era el señor Lazcano), contestó que dentro de la ley no encontraba autorización para facultar al notario para adquirir en Taltal y entregar sobres en reemplazo de los que se decía faltar, y se agregaba que los sobres habían sido remitidos conjuntamente con el material restante.

Entretanto, el señor Pte. del Senado, instado por las peticiones de los partidos de la Alianza Liberal, hizo registrar las actas de la Comisión de Presidentes y se encontró que se había presentado antes el mismo caso en una subdelegacin en que no había habido tiempo para una nueva remesa de sobres, y se había practicado la votación con sobres adquirido en la localidad, y así lo comunicó al notario.

Este segundo telegrama llegó a Taltal en la mañana del 25, y el notario procedió entonces a entregar sobres adquiridos en Taltal a las mesas de esa comuna, y como no había tiempo para enviarlos directamente a Aguada, se comunicó con el Alcalde de esta comuna para que él proporcionara los sobres a las mesas."

. . . .

"La situación de la comuna de Aguada, con respecto al uso de sobres no remitidos por el Senado, es idéntica a la de la comuna de Taltal porque si el hecho de no haber usado sobres de los que deben enviarse por la Comisión de Presidentes y Vicepresidentes con arreglo a los artículos 66 y 69 de la ley electoral fuera causal de nulidad, no se podría hacer distinción alguna entr Aguada y Taltal, y tan nula sería la elección de la primera comuna como la de la segunda; y como la falta de esos sobres que producía la nulidad de la elección en dos de las tres comunas afectaría el resultado de la elección de todo el departamento, dado e únlemrtaoinunnu do el departamento, dado el número de inscritos de las comunas de Taltal y Aguada, tendría que llegarne a la declaración de nulidad de la totalidad de la elección del departamento.

El dilema no puede ser otro que éste: o se declara la nulidad de la elección en todo el departamento, como lo pide el señor Lorca, o se reconoce como válida la votación habida en la comuna de Aguada, así com en la de Taltal."

Estas eran las conclusiones a que yo llegaba respecto de aquella reclamación. En el caso actual, no se enviaron útiles electorales a tres comunas del departamento de Castro. Y lo que la ley quiere, para que no haya posibilidad alguna de falsificaciones, es que las actas se escriban en un papel determinado, que se manda desde el Senado por triplicado para cada mesa. Con el mismo propósito, la ley quiere que en un sobre dirigido al Presidente, del Senado, se envíen las actas, votos y cuadernos de firmas; todo lo cual debe entregarse al correo dentro del plazo fijado por la ley, también para evitar falsificaciones. De modo que si no se han cumplido todos estos requisitos exigidos por la ley, no es posible decir que la elección de Castro ha sido correcta.

El señor CELIS. — En realidad, yo no hice la lectura que ha hecho ahora el Honorable Senador por Aconcagua porque el tiempo me apremiaba y quería terminar mis observaciones en la misma sesión.

Por eso no dí lectura integra al documento que ahora ha leído Su Señoría. Pero con ello no ha hecho Su Señoría otra cosa que comprobar lo que yo dije en la sesión del Miércoles.

La ley electoral en su artículo 69.o no hace distinción alguna entre sobres, papeles de actas y otros útiles, como puede verse por su texto.

Dice así el artículo 69:

"Dos meses antes de cada elección ordinaria, se reunirán los Presidentes y vice-Presidentes de ambas Cámaras, y determinarán el número de cuadernos para firmas a que se refiere el artículo anterior, el número de formulario de actas, así como la cantidad de sobres grandes de oficio direccón impresa al Presidente del Senado y el número de sobres para votos, todo lo cual mandarán a imprimir.

Un mes antes de cada elección ordinaria, dichos funcionarios harán remitir al notario conservador de bienes raíces de cada departamento, en paquetes lacrados y sellados, el número de cuadernos para firmas de formularios de actas y de sobres que conceptúen necesarios para la elección".

El señor ECHENIQUE. — Ese artículo se refiere a los sobres para las actas.

El señor CELIS. — Si Su Señoría hubiera estado atento a la lectura que acabo de hacer, no me haría la observación que ha formulado. Voy a repetir la lectura.

(El señor Senador lee nuevamente el artículo 69).

El señor CELIS. — Como ve Su Señoría, al artículo no se hace distinción alguna entre sobres para actas ni sobres para votos.

El señor CLARO SOLAR. — Los sobres que se envían para los documentos y demás papeles, de la elección, que se deben remitir al Presidente del Senado, no se pueden confundir con los sobres en blanco que se envía para ser repartidos a los comisarios de las mesas receptoras a fin de que los electores depositen en ellos las cédulas. La ley dispone que éstos deben ser sobres en blanco; no exige otra cosa, que sean sellados con el sello del notario respectivo.

Respecto de la reclamación de Taltal del año 20, se argumentó que los sobres de la comuna de Aguada no tenían el sello del notario. Ya expliqué por qué no los recibió oportunamente, y que sólo en vísperas de la elección vino a saber que, según la resolución de la Comisión de Presidentes de las Cámaras, si los notarios no recibían estos sobres a tiempo podían adquirirlos en el comercio; pero como el notario de Taltal no tenía medios para hacerlos llegar a la Comuna de Aguada, al interior de la pampa salitrera, le dijo telegráficamente al alcalde. "tímbrelos usted", y el alcalde los timbró. Ese era el fondo de la reclamación del año 20. Pero no hay punto de comparación entre los sobres que se envían para depositar las cédulas y los formularios impresos y demás útiles que se envían para que sean devuetos al Senado con los documentos de la elección. Los sobre de las cédulas son en blanco, y en ellos pone el notario su timbre y entrega a cada comisario, el número correspondiente.

Por eso, para mí, la falta de estos sobres no tiene punto de comparación, con la carencia de todos los útiles electorales.

¿Y a qué quedaría reducido entonces el papel de la Comisión de Presidentes si, a pesar de que ella acuerda no enviar útiles a una determinada subdelegación o comuna de la República, se hace elección en ella a despecho de todo, y una mayoría política abona después como buena esa elección? En tal caso sería mejor suprimir la Comisión de Presidentes.

No tendría objeto la repartición de útiles electorales que se hace, ni habría sido necesaria la energía que gastó el Sr. Pte. de la Cámara de Diputados para resistir el envío de ellos al departamento de la Victoria, so pretexto de que la lista de inscritos había sido publicada en un diario distinto de aquel con el cual había celebrado un contrato la Municipalidad; ni habría tenido valor el que se comprobara después con declaraciones del propio alcalde, con decretos de la Alcaldía y certificados del notario que tal contrato no existía por haber quedado sin efecto, por falta de firma, la escritura que se había mandado extender. Y a este respecto debo recordar que a la petición del señor Presidente de la Cámara de Diputados para que no se enviaran útiles al departamento de La Victoria, los demás miembros de la Comisión de Presidentes, sostuvimos que la Comisión no tenía derecho para calificar si la publicación estaba bien o mal hecha, tanto más cuanto que existía el ejemplo de la comuna de Los Sauces, donde se había pedido la nulidad de la publicación por haberse hecho ésta en un diario que no tenía contrato con la Municipalidad, petición que fué acogida por un juez suplente, enviado con fines políticos, y denegada por la Corte que suspendió los efectos de la resolución de primera instancia y ordenó tramitar y resolver los expedientes de reclamaciones. Y así fué como de 900 y tantas reclamaciones de inscripción, ese tribunal las desechó casi todas, no admitiendo sino 23 tal vez porque los reclamados no tuvieron tiempo de concurrir a los comparendos a que se les había citado.

Para mí, pues, señor Presidente, la elección de la provincia de Chiloé es totalmente nula y creo que no es posible, dada la gravedad de los hechos que la Comisión Revisora de Poderes pone de manifiesto en su informe y en la conclusión a que llega, que vaya el Senado a pronunciar un fallo político aceptando como buena una elección que no es sino un fraude continuado.

Voy a hacerme cargo, pidiendo perdón a la H. Cámara, de una observación que formuló el H. Senador por Santiago, señor Célis, en orden de que, aceptando la elección del departamento de Castro, deberían aceptarse definitivamente los poderes del señor Real.

Se ha afirmado que en la comuna de Ancud hay pendientes reclamaciones sobre exclusión que afectan a 720 electores y, por consiguiente, en el supuesto de que ellas sean aceptadas, quedarían 200 electores válidos. He pedido en el archivo del Senado el telegrama puesto por el notario de Ancud el 28 de Febrero, y que tiene como providencia "acuse recibo", que dice:

"En mi carácter secretario judicial y notario este departamento, certifico: que mis reclamaciones sobre inclusiones y exclusiones electorales correspondientes a todas las subdelegaciones de la comuna de Ancud encuéntranse falladas en primera y segunda instancia y ejecutoriadas de mucho atrás. Envío esta certificación telegráfica a V. E. según decreto judicial de esta fecha y a petición de don Miguel Chijani. — (Firmado) R. Roberto Navarro."

Con este telegrama oficial rectifico el dato que nos dió el H. señor Célis en la sesión última: no hay reclamaciones pendientes sobre exclusiones en la Comuna de Ancud.

Según los datos que existen en el archivo del Senado, el total de inscritos en el departamento de Ancud asciende a 2,345; pero como se ha dado lugar a cinco reclamaciones de exclusión el número de ciudadanos con derecho a votar es de 2,340. Como la elección de este departamento ha sido falsificada según ha quedado plenamente demostrado con la simple exhibición de las actas, tendrá que declararse la nulidad de ella.

En el departamento de Quinchao hay 1414 inscritos; pero como hay que declarar nula la elección de la Comuna de Quenac con 672 inscritos, queda un total de 142 votantes.

En la comuna de Castro, no hubo inscripciones; en la de Chonchi se inscribieron 583 ciudadanos, en Queilen 400 ciudadanos, en Quellón 400 ciudadanos, en Puqueldon 400 ciudadanos y en Chelín no hubo inscripciones. Todo esto hace un total de 1783 ciudadanos inscritos en el departamento de Castro.

Ahora bien, colocándome en el caso en que se proponía el honorable senador por Santiago señor Celis, tendríamos por un lado 1783 inscritos en el departamento de Castro, y por otro 3754 en los de Ancud y Quinchao.

Esta demostración númerica destruye por completo la base de la argumentación de Su Señoría.

El señor CELIS.— Y los 672 inscritos de la Comuna de Quenac ¿en dónde los coloca Su Señoía?

El señor CLARO SOLAR. — Hay que excluirlos, lo mismo que a los del departamento de Ancud, porque las elecciones verificadas en esa comuna y en este establecimiento son nulas, conclusión a que forzosamente tenemos que llegar despues de ver las actas correspondientes.

Más aún, suponiendo que debiera tomarse en cuenta la cifra que acaba de indicar el señor Celis, tendríamos: 1783 inscritos, mas 672, o sea un total 2455 inscritos, y por el otro 2340 inscritos; pero como los votos obtenidos por el señor Real en esta elección falsificada no alcanzan a 2345 en todo caso influirían.

Pero no es esta para mí la cuestión principal.

La cuestión que para mí tiene mayor alcance y que hace que esta elección sea totalmente fraudulenta es que considero que son de nulidad absoluta las elecciones practicadas en Puqueldón, en Quenchi, en Ancud, en Quinchao y en Dalcahue.

En consecuencia, lo que procede, obrando como jurado, es anular esta elección, aceptando el proyecto que por nuestra parte hemos tenido el honor de proponer y ordenar que se proceda a nueva elección en la provincia de Chiloé.

El señor ARANCIBIA LASO (Presidente). —Puede usar de la palabra el honorable senador por Maule, señor Silva Cortés.

El señor SANCHEZ. — He escuchado con mucha atención los discursos pronunciados tanto de parte del señor Real como de estos bancos respecto a la elección de Chiloé y después de haberme impuesto personalmente de todos los antecedentes, de los registros y de las Actas que se han recibido en el Senado, he llegado a la misma conclusión a que ha llegado el H. Senador por Aconcagua.

En Chiloé no ha habido elección. De manera que no hemos entrado, los que nos sentamos en estos bancos, a defender la eleción de don Silvestre Ochagavía. Creemos que en Chiloé hubo sólo un simulacro de elección. Nos hemos reducido, pues, a establecer que la defensa que ha hecho el señor Real de su pretendida elección, no es prueba suficiente para el Senado.

Quiero hacerme cargo desde luego de algo que dijo mi honorable colega de senaturía, señor Célis, en la sesión de anteayer, en que levantando la voz en cierta parte de su discurso se dirijió a estos bancos. Dijo S. S. que ningun hombre que militara en las filas de la Unión Nacional tenía derecho para hablar de pureza electoral.

Yo, señor Presidente, no acepto esta afirmación y protesto, por lo que a mí respecta, de la declaración del H. Senador por Santiago. Yo puedo hablar de pureza electoral. He pertenecido durante cuatro períodos consecutivos a la H. C. de Ds. Vengo ahora por primera vez al H. Senado, y tengo la satisfacción de declarar que los poderes que he presentado en estas cinco oportunidades han sido perfectamente limpios y han merecido la aceptación unánime de las Comisiones de elecciones que han debido conocer de ellos.

Este cargo que hacía el H. Senador por Santiago, señor Célis, a los miembros de la Unión Nacional se va ampliando y generalizando, y lo utilizan los miembros del Partido Radical contra algunos de los miembros de los demás partidos que militan en la Alianza Liberal. Así hemos visto que hace pocos días en una de las sesiones de la otra Cámara, el honorable Diputado por Traiguén, señor Rojas Mery, declaró que los poderes presentados por el señor Ernesto Barros Jarpa, como diputado por Santiago, eran espurios.

No me incumbe entrar a defender los poderes del señor Barros Jarpa. Esa tarea acaso convendría acometerla al honorable senador por Santiago, señor Fajardo, puesto que los mismos votos que hicieron diputado al señor Barros Jarpa han traído a este recinto a su señoría. Quiero dejar establecido que yo no acepto la pretensión del Partido Radical y de los demás partidos de la Alianza Liberal, de querer reservarse para sí el derecho de hablar de pureza electoral y sostener que solamente los poderes de los representantes parlamentarios de esa combinación política son perfectamente limpios.

Eso yo no lo acepto.

Paso a hacerme cargo, muy a la ligera, de algunas observaciones que me han llamado la atención en el discurso pronunciado por el señor Real. Dijo su señoría:

"En la agrupación de Ancud y Quinchao triunfó el año 1921 un candidato radical por cerca de dos mil votos de mayoría sobre el candidato conservador señor Pereira."

Yo creí cierta la afirmación del señor Real. Pero, posteriormente, en forma incidental, por una simple casualidad, me encontré con un caballero que había actuado en aquella elección del año 21, quien me dijo que era desgraciada la información traída al debate por el señor Real.

En efecto, según mi informante, en elección del año 21, concurrieron como candidatos por la agrupación de Ancud y Quinchao, el señor Grez Padilla, radical, y el señor Pereira, conservador, y estuvo muy lejos de alcanzar a dos mil votos la diferencia entre ambos candidatos. El señor Grez Padilla obtuvo 1,555 votos, y el señor Pereira 960. Luego la diferencia de votos en favor del señor Grez Padilla fué sólo de 595.

De manera que este dato, que el señor Real quería exhibir como una prueba irrecusable de merma de fuerzas de la Unión Nacional en esos departamentos, no es exacto. Todavía, hay un antecedente que no consta de ningún documento, pero que yo lo conozco y puedo ratificarlo.

Pocos días antes de la elección del año 21, los señores Grez Padilla y Pereira llegaron a un pacto verbal, en que el señor Grez Padilla reconocía al señor Pereira la primera mayoría en la agrupación. Ese pacto no fué cumplido por los radicales, y en un momento dado se empezó a acumular por el señor Grez Padilla, lo que explica que este caballero obtuviera 595 votos de mayoría.

En otra parte de su discurso el señor Real —no sé si quiso establecerlo, ya que hay contradicción entre dos párrafos del discurso de S. S.— dijo que había un plan político de Gobierno respecto de la provincia de Chiloé. Voy a leer esos párrafos:

"El Intendente de Chiloé fué cambiado no porque no se prestara para la intervención, sino porque esto obedecía á un plan político de Gobierno en la provincia".

El otro párrafo dice:

"Luego, hay que convenir en que el Gobierno, respecto de la provincia de Chiloé, no tenía ninguna política fija".

El señor REAL.— Permítame una explicación, S. S.

Como el señor Ochagavía dijo que con mucha anticipación se preparaba la intervención en la provincia, citaba a este respecto el cambio de autoridades, yo quise explicar la verdadera causa de esos cambios.

Se refirió el señor Ochagavía a que, en primer lugar, se había cambiado al Intendente radical, señor Bustos, por un demócrata, porque, a juicio del Gobierno, se consideraba al señor Bustos un hombre de mucha calma y prudencia, y había que mandar, entonces, a otro más activo.

Yo expliqué el cambio de las autoridades por las siguientes razones: Más o menos en Diciembre del año pasado los radicales de la provincia de Cautín aceptaron la candidatura a Senador del señor Gutiérrez; pero como no estaban conformes con tener un Intendente demócrata, pusieron por condición el cambio de este funcionario. Los radicales de cautín exigieron la salida del demócrata, señor Martínez, y pidieron en su lugar un radical. Entonces el señor Bustos pasó de Chiloé a Cautín, y el señor Martínez de Cautín a Chiloé, sin que con esto se persiguiera ningún fin político o electoral en Chiloé.

El señor SANCHEZ GARCIA DE LA HUERTA.— Se necesita vivir en los tiempos que estamos viviendo para que queden estampadas en el Boletín de nuestras sesiones, declaraciones como las que acaba de oír el Senado al señor Real.

El Gobierno cambiaba a un Intendente de una provincia a otra para que el señor Gutiérrez pudiera ser proclamado por los radicales de Cautín; por consiguiente, había, de parte del Gobierno, un plan fijo de política electoral.

El señor REAL.— Yo no he dado ese alcance a mis palabras.

El señor SANCHEZ GARCIA DE LA HUERTA.— Yo me atengo a las palabras de Su Señoría.

El señor REAL. — Esas son cuestiones que se tramitan entre los partidos. Invoco el testimonio del señor Gutiérrez, aquí presente, para que confirme que eso no tenía otro alcance que un arreglo interno de los partidos...

El señor SANCHEZ.— Es decir que el Gobierno cumplía religiosamente las instrucciones de los partidos de mayoría.

Su Excelencia el Presidente de la República cambiaba a los Intendentes por orden de los partidos políticos. Esto es algo que no se había visto antes.

El señor CELIS.— Sí se había visto muchas veces, señor Senador.

El señor SANCHEZ.— Por lo menos no se había dicho en una forma tan cruda.

El señor CELIS.— Es decir, que por interés de la combinación política de los partidos de mayoría se cambió un intendente. Creo que eso no puede alarmar a nadie.

El señor SANCHEZ.— Los hechos de mayor gravedad no alarman a nadie en los tiempos que corren.

El señor CELIS.— Antes no alarmaban cosas que hoy alarman...

El señor SANCHEZ.— Su Señoría no tiene derecho para decirme tal cosa.

El señor CELIS.— En realidad, no lo he dicho refiriéndome a Su Señoría. Digo, hablando en general, que cosas que hoy alarman antes no alarmaban a nadie.

El señor SANCHEZ.— Continúo, señor Presidente.

Por mi parte, siento que se deje establecido que para que mi distinguido y viejo amigo, el señor Gutiérrez, pudiera ser proclamado por los radicales de Cautín, fué necesario que al intendente demócrata que había en aquella provincia, se le reemplazara por uno de filiación radical.

Por lo demás, no es un misterio para nadie que había un plan fijo de Gobierno en muchas provincias, entre ellas la de Chiloé. En esa provincia el plan empezó a ponerse en práctica con mucha anterioridad al 2 de Marzo, y existen hechos y antecedentes suficientes para dejar bien establecido este hecho.

Tengo a la mano el Boletín de Sesiones en que el señor Ochagavía, en el mes de Febrero del año en curso, exhibía ante el Senado y ante el país las medidas previas que el Gobierno tomaba en esta provincia hasta llegar a colocarla en la tristísima situación en que todos la hemos visto, hasta términos de no poder verificarse la elección.

El señor Ochagavía exhibió todos los antecedentes y el Senado nombró una comisión parlamentaria para que se trasladara a esa provincia. Miembro de esa comisión fué designado el señor Huneeus. ¿Y quién no sabe lo que, por primera vez en Chile, ocurrió entonces? Esa Comisión del Senado no pudo llegar al lugar de su destino porque la fuerza pública se lo impidió.

Entre los antecedentes existe el informe del señor Huneeus sobre lo que ocurrió a la Comisión. Dice el Honorable Senador por Santiago en ese informe que por orden del Gobierno la provincia estaba aislada desde los primeros días de Febrero, impidiéndose por ese medio el arribo a Chiloé de quien iba, en representación del Senado, a vigilar allá el acto electoral.

Nadie puede, pues, ignorar que el Gobierno tenía interés en que sólo llegaran a Chiloé los actores factores de la falsificación. El Gabinete que presidió el señor Aguirre Cerda nombró intendente de Chiloé al señor Urzúa, y esta era la primera parte del plan. Tanto es esto así, que ese intendente terminaba como candidato a diputado por uno de los departamentos de esa provincia.

El señor Real nos decía, refiriéndose al viaje del señor Urzúa a Chiloé, que no había obedecido la orden del Ministro señor Maza porque le había sido trasmitida por un guardián.

Yo no quise rectificar entonces a su señoría porque no estaba seguro de que así no fuera. Pero el señor Maza me ha informado que le dió orden al Sub-Secretario del Ministerio del Interior en el sentido de que enviase una carta al señor Urzúa a fin de que se presentara al Ministerio y dejara sin efecto su viaje. El Sub Secretario escribió al señor Urzúa a nombre del Ministro, trasmitiéndole esa resolución.

Esto no es todo, señor Presidente. El señor Urzúa no se presentó al Ministerio del Interior, y el mismo día en que se aprestaba para tomar el tren el Ministro señor Maza envió a su Secretario privado a reiterarle la orden de permanecer en Santiago. El señor Urzúa tomó el tren y se dirigió al Sur.

¿Qué estaba indicando esta actitud del señor Urzúa? No se trataba sólo de una falta de consideración del subalterno para con su superior. Era indudable que el viaje a Chiloé era parte del plan intervencionista a que me vengo refiriendo.

En otra parte de su discurso, dice el señor Real: "Estaba seguro de que el electorado me acompañaría con sus votos en Chiloé; pero sabía al mismo tiempo que la parte más áspera de la lucha estaría en Santiago, y por eso quise traer poderes tan claros como la luz del día".

Yo creo que el señor del Real ha dicho esto como una ironía...

El señor CELIS. — ¡Es tan buena la luz eléctrica!

El señor SANCHEZ GARCIA DE LA HUERTA. — En Chiloé no podía triunfar ningún adversario del señor Real, porque el señor Real, disponía de la fuerza pública. Allí para él la cosa era fácil, la cosa era sencilla. El inconveniente se le presentaba en Santiago y para salvarlo scu señoría trajo poderes tan claro como la luz del día...

Yo, en realidad, no me explico cómo estima su señoría los fallos de la Comisión Revisora de Poderes. Sabe su señoría que esa Comisión es compuesta de cuatro miembros que son adictos a la Alianza Liberal y tres que lo son a la Unión Nacional. Sus señorías en general toman esos fallos según les conviene. Esas mismas cuatro personas, esos mismos cuatro miembros de la Comisión Revisora que visaron los poderes del señor Serrano, que fueron respetados por la mayoría del Senado, no tienen ahora prestigio para sus señorías cuando declaran que no ha habido elección en la provincia de Chiloé, y que por lo tanto, no ha habido elegidos, que aquello ha sido una mascarada.

¿Por qué la opinión de esas cuatro personas tiene tan distinto valor para sus señorías en lo relativo a la elección de Chiloé?

El señor del Real sostenía en el curso de su disertación que para afirmar que no hubo elección en Ancud nosotros nos fundábamos exclusivamente en el telegrama del juez.

Su Señoría hizo la historia de este funcionario y lo diseccionó ante los señores Senadores. Nos decía Su Señoría que ese telegrama era el único antecedente que había tenido el Tribunal calificador para declarar que no hubo elección en Ancud. Telegrama, por lo demás, según Su Señoría, sin valor alguno.

¿Y qué valor tiene el telegrama del Notario, en que anuncia el robo de los útiles electorales? ¿Y qué valor tiene la propia declaración del señor del Real, leída aquí por el Honorable Senador por Aconcagua, en que dice que no hubo elección en aquel departamento? ¿Qué valor tiene todo esto?

Y yo digo, ¿no está aquí todo ese fárrago de falsificaciones que se han leído en alta voz? ¿No están aquí esas falsificaciones en que las firmas de los registros y las firmas de las actas son completamente distintas, en que las firmas de los registros son las de los vocales y las firmas de las actas que nos ha traído el señor del Real son una copia miserable de las de aquellos vocales?

¿No es suficiente antecedente el que las actas de los registros digan A, y las actas traídas por el señor del Real digan B, para establecer que no hubo ninguna clase de elección en la provincia?

No nos fundamos, ciertamente, sólo en el telegrama del juez de Ancud, en el telegrama del Notario, ni aún en la propia declaración del Honorable señor del Real. No, señor Presidente. Nos basta contemplar los antecedentes documentales que existen sobre la Mesa del Senado y que han venido de Chiloé para arribar a la conclusión de que no hubo elecciones en aquella provincia.

El señor CONCHA SUBERCASEAUX. — Exacto. Se ha demostrado ante el Senado, y ha sido reconocido, que no se ha hecho la votación en los registros del Conservador de Bienes Raíces. Se ha demostrado y reconocido que la votación tampoco se hizo en los registros del Senado.

Yo pregunto entonces a los señores Senadores, ¿en qué registros se hizo la votación?...

La Alianza no me contesta... ¿En qué registros, repito, se hizo la votación?

El silencio de la Alianza Liberal, señor Presidente, es oro en este caso...

El señor SANCHEZ.— Después de largo y concienzudo estudio que se ha hecho de la elección de Chiloé, yo no deseo prolongar más mis observaciones. Sólo he querido dejar perfectamente establecido que tengo derecho para hablar de pureza electoral y para decir que la elección de Chiloé es una simple y burda falsificación.

El Honorable señor Real, a quien le sería posible llegar a este recinto con una elección ordenada y limpia, no puede, en mi concepto, aceptar los poderes que le han regalado. Ellos son un presente griego.

Yo comprendo que el señor Real, en la defensa que hizo de su elección, temiera entrar al fondo de la cuestión, limitándose a una larga disertación acerca de los motivos que tuvo en vista para aceptar la candidatura a Senador por aquella lejana provincia. Y comprendo, también, que mi honorable colega el señor Senador por Santiago hubo de entrar al debate para levantarlo. Y su señoría, a pesar de sus esfuerzos de dialéctica y de su claro talento, no pudo explicarnos satisfactoriamente cómo es que todos los ciudadanos de Chiloé sufragaron por el señor del Real. Después, el Honorable Senador por Santiago entró a quejarse de la forma en que el honorable señor Claro Solar, entonces Presidente del Senado, había remitido los registros y útiles para las inscripciones en Chiloé; y establecía Su Señoría, con especial cuidado, que para algunas comunas había enviado registros para sólo el 30% de su capacidad inscriptora, a otras comunas, registros para inscribir más del 30% y, finalmente, a algunas, para menos del 30%.

Respecto a este punto y a la tesis legal, tengo una opinión que no sé si pueda ser calificada de estrafalaria.

Yo creo, señor Presidente, que las condiciones que la Constitución establece para que un ciudadano pueda ser considerado como ciudadano elector no han podido ser ampliadas por la ley electoral. Al establecer la ley que no se podrá inscribir en los registros electorales más del 30 0|0 de la población de varones de una subdelegación, ha consignado una disposición inconstitucional, pues se agrega una condición más de las expresamente establecidas en nuestra Carta Fundamental.

Pero, además, me parece advertir en el argumento de su señoría una contradicción.

En efecto, dijo su señoría que el 30 0|0 de los ciudadanos debía inscribirse durante los nueve años de vigencia de los registros y no me explico el cargo que su señoría formulaba al señor Presidente del Senado porque había remitido en algunos casos útiles electorales para menos del 30 0|0 de varones. Porque si deben enviarse para ese 30 0|0 durante los nueve años, no veo qué obligación tendría el señor Presidente del Senado de enviarlos totalmente en el primer año.

Estudiando más adelante el honorable senador el resultado de la elección de Municipales en la provincia de Chiloé manifestó que de 29 regidores que debían elegirse, la Alianza Liberal había obtenido el triunfo de 19 y el resto, o sea 10, la Unión Nacional. Me permití interrumpir a su señoría en este pasaje de su discurso para preguntarle qué se habían hecho el 2 de Marzo los electores que con posterioridad eligieron diez municipales unionistas y su señoría me contestó que el honorable señor Ochagavía no había llegado a la elección.

Este es el cómodo argumento sobre que se ha fundado, desde el principio, el triunfo del señor Real, y comprendo que su señoría ha sido lógico al escogerlo, pues de otra manera no habría sido posible cohonestar el resultado que arrojan los poderes que ha presentado, según los cuales la totalidad de los votos emitidos fueron a favor del señor Real y ni uno solo para el honorable señor Ochagavía. ¿Cómo explica el señor Real la circunstancia de que ningún unionista haya votado por el señor Ochagavía?

El señor REAL. — Ha sido contestada muchas veces esa pregunta.

El señor SANCHEZ GARCIA DE LA HUERTA. — Pero su señoría me ha dado una respuesta que no me satisface, o sea que el honorable señor Ochagavía no fué a la lucha, no llegó a la elección. Es indudable que no puede ir a la elección un ciudadano cuyos agentes no pueden desembarcar en un puerto de la provincia y cuyos hijos son aprisionados por la fuerza pública.

El señor REAL. — El honorable senador por Santiago, señor Célis, probó que eso no es exacto.

El señor SANCHEZ GARCIA DE LA HUERTA. — Pero quiero suponer que los hijos del honorable señor Ochagavía no hayan sido apresados, que esta aseveración sea falsa, ¿no es público y notorio que un representante del Senado de la República no pudo llegara Chiloé, que el honorable señor Huneeus se vió obligado a permanecer en Puerto Montt?

No es extraño, pues, que si un senador no pudo llegar a la provincia, por las dificultades que para ello se le pusieron, los hijos de uno de los candidatos, que iban a dirigir los trabajos electorales de su padre, fueran objeto de atropellos y vejámenes y que, por fin, se les aprisionara.

Dice el señor Real que el honorable señor Ochagavía no fué a la lucha, luego su señoría luchó contra el viento, a nadie tuvo por adversario en la elección y esta circunstancia ha servido para cohonestar la verdadera causa de la unanimidad de sufragios que aparecen en las actas que ha traído el señor Real...

El señor REAL. — Como digo, la causa ha quedado demostrada en la discusión.

El señor SANCHEZ GARCIA DE LA HUERTA. — Termino, señor Presidente, pues va a dar la hora, manifestando que no habría aceptado tampoco poderes del señor Ochagavía presentados en la forma en que lo están los del señor Real, pues no se puede sostener que hubo elección en la provincia de Chiloé y estimo que incumbe al Senado declarar la nulidad, aunque no podría declararse la nulidad de algo que no ha existido. Debe el Senado declarar que no hubo elección y que debe efectuarse.

El señor SILVA CORTES. — Pido la palabra, señor Presidente.

El señor YAÑEZ (Presidente).—El honorable senador por Valparaíso me había pedido la palabra con anterioridad.

El señor BARAHONA.—La cedo con el mayor gusto a mi honorable colega.

El señor SILVA CORTES.—Agradezco a su señoría la amabilidad.

Yo daré voto afirmativo al proyecto de acuerdo del honorable senador por Santiago, señor Echenique, con la modificación que, para su redacción, ha propuesto el honorable senador por Aconcagua, señor Claro Solar.

Me sirven de fundamento algunos antecedentes de importancia indiscutible.

En la cuestión de forma de los poderes, el más alto tribunal de justicia del país declaró que no había base de proclamación, de otorgamiento o visación de poder de senador por Chiloé; y no se otorgó ese título de aparente posesión del cargo parlamentario, porque no había elección ni escrutinio regulares y legales.

En orden al fondo de las reclamaciones, ese mismo tribunal en su dictamen judicial, fué favorable a la aceptación de tales reclamos y declaró su admisibilidad.

Después, aquí en el debate político-electoral, los honorables señores Ochagavía, Echenique, Concha Subercaseaux, Claro Solar, Huneeus y Sánchez García de la Huerta, han exhibido documentos auténticos y pruebas plenas de los más graves abusos y de delitos electorales que merecen las mayores penas y sanciones que las leyes establecen.

Los vicios existieron en las actas, en los registros, en los actos de las autoridades, en los abusos de la fuerza; en suposición criminal de actos electorales que no existieron; en ataques a libertades y garantías personales; en la supresión de hecho del derecho electoral de ciudadanos, y en muchos otros hechos igualmente censurables.

El Partido Conservador ha tenido y tiene en Chiloé fuerzas electorales para un senador y tres diputados.

El senador señor Ochagavía, por sus eminentes virtudes personales, por más de treinta años de servicios desinteresados prestados al país y a sus ideales políticos y por lo que ha hecho en favor de Chiloé, tiene perfecto derecho para que esa provincia le mantenga en su cargo parlamentario, como lo hiciera con sus ilustres antecesores, también de mi partido, los señores Matte Pérez, Fernández Concha y otros.

Ahora no pretendemos una aprobación, ni siquiera presuntiva, de nuestro correligionario y amigo.

Sólo exigimos que haya en Chiloé verdadera elección de senador.

La acptacnón de a sreclamaciones tiende a la realización de la elección, porque ésta no se hizo en la más austral de nuestras provincias.

El acuerdo del Senado que acepte las reclamaciones para que se efectúe en Chiloé la elección de senador, es la única solución de esta grave materia, porque es lo único que se conforma con la verdad, con la justicia y con la honradez política.

El señor BARAHONA. — Pido la palabra.

El señor YAÑEZ (Presidente). — Solicito el consentimiento del Senado para conceder la palabra al honorable Senador por Valparaíso. Puede usar de la palabra S. S.

El señor BARAHONA. — Short and sweet. Corto y dulce, como dicen los ingleses.

Quiero simplemente fundar mi opinión, ya que no mi voto, que difícilmente emitiré por estar pareado con mi honorable colega de senaturía, señor Garnham.

La verdad es, señor Presidente, que aunque se nos llame "los viejos del Senado", sentimos a veces esos efluvios de primavera que apasionan a los jóvenes, y en estos debates políticos solemos también apasionarnos.

La ley de Febrero tiene, entre otras cosas aceptables, la de que en estas calificaciones de poderes no seamos los miembros de cada Cámara los primeros jueces y así estemos en situación de fallar con gran serenidad de espíritu, exentos de aquellos apasionamientos del interés político. Con las disposiciones de esa ley se ha establecido entre nosotros el sistema de jurados, que existe en otros países en materia criminal. Es así como tenemos un tribunal que investiga y otro que falla.

El tribunal investigador tiene inmensa superioridad sobre el primero, porque cuenta entre sus miembros jueces de carrera que tienen la práctica y el desapasionamiento que dá el prolongado ejercicio de la judicatura.

Esos jueces por sus años, por los puestos que desempeñan, se hallan revestidos de la mayor ecuanimidad y son una garantía innegable de corrección y sensatez; y yo creo que nosotros, como jurados, somos incompetentes para rever sus fallos.

¿Y qué establece ese tribunal en el presente caso? Establece que en la mayor parte de las comunas de Chiloé no hubo elección y que donde la hubo, fué bajo la presión de la fuerza.

Al fallar esta elección se produjo un solo voto disidente; pero ese voto está de acuerdo en muchos puntos con el fallo de la mayoría del tribunal.

Si no se toma en cuenta por el Senado el fallo de ese tribunal, yo digo que no vale la pena que subsista la ley que lo creó. Más aún, señor Presidente, si vamos a continuar por el camino de las calificaciones políticas, si no nos sentimos con suficiente independencia y espíritu de justicia — de que diera ejemplo el señor Rosselot en la Cámara de Diputados, — si no seguimos las huellas de esos jueces del tribunal calificador que fallan atentos sólo a la ley y a la verdad, yo digo que sería mejor poner a la puerta del Congreso la frase célebre que se ostenta en la portada de un manicomio: "No son todos los que están, ni están todos los que son".

El señor SANCHEZ. — Señor Presidente, pido a su señoría solicite el acuerdo del Senado para publicar como parte de mi discurso el informe del señor Huneeus en su carácter de miembro de la comisión parlamentaria que debió presenciar la elección de Chiloé.

El señor YAÑEZ (Presidente). — Ese informe está publicado, señor senador.

El señor SANCHEZ. — Pero yo me abstuve de leerlo por no fatigar a mis honorables colegas...

El señor YAÑEZ (Presidente). — Si no hay inconveniente por parte del honorable Senado, se hará la publicación en la forma en que lo ha solicitado el honorable senador por Santiago.

Acordado.

En conformidad al acuerdo anterior del Senado, se declara cerrado el debate sobre la elección de Chiloé.

La votación del proyecto de acuerdo y de las indicaciones formuladas quedará para el Martes próximo a las 5 de la tarde.

Se levanta la sesión.

Se levantó la sesión.

DOCUMENTOS PARLAMENTARIOS

Informe a que se refirió el honorable Senador por Santiago, señor Sánchez, y cuya publicación acordó el Senado

"Honorable Senado:

"En cumplimiento de la misión que confiásteis al Honorable Senador por Colchagua, don Eduardo Opazo, y al que este informe suscribe, por acuerdo adoptado en sesión del mes de Febrero próximo pasado, para presenciar el desarrollo de las elecciones del 2 del presente en la Provincia de Chiloé, tenemos la honra de llevar a la consideración del Honorable Senado una exposición de los hechos que, muy a pesar nuestro, hicieron imposible su cumplido desempeño.

"Obtenidas las facilidades necesarias para asegurar a la Comisión su oportuno arribo a Chiloé, partimos de esta ciudad el Miércoles 27 de Febrero, en el tren nocturno de las siete cuarenta y cinco de la tarde.

"A la una P. M. del día Viernes debía esperarnos en Puerto Montt el vapor que habría de conducirnos a Ancud y en esta inteligencia llegamos a Puerto Montt a la hora mencionada, pero el vapor había partido a las 10 A. M., urgido para hacerlo por el Intendente interino de Chiloé, señor Hinojosa.

"En el viaje hubimos de detenernos en Osorno, atendiendo a un telegrama que nos fué entregado en La Unión, en el cual se nos comunicaba que, al descender del tren en esa ciudad, había sido detenido y encarcelado el director de la campaña unionista en la Provincia de Llanquihue, don Gonzalo Echenique y se nos pedía que nos detuviéramos en Osorno. Fué así como pudimos conocer las circunstancias que habían dado origen a la arbitraria medida de detención decretada en contra del señor Echenique y, en la imposibilidad de comunicarnos con el Intendente de la Provincia y el Prefecto de la ciudad por no haberlos encontrado, nos trasladamos al local en que se le mantenía recluído.

"El señor Echenique se extrañó de nuestra presencia en esa ciudad a la hora en que le visitábamos, eran las nueve y media de la mañana, pues nos declaró que, con la anticipación debida, nos había puesto y reiterado por segunda y tercera vez un telegrama a la línea en que se comunicaba que el vapor zarparía antes de la hora que se nos había indicado al salir de Santiago.

"Ninguno de los telegramas del señor Echenique llegó a nuestro poder.

"Dada la hora era materialmente imposible llegar a Puerto Montt antes del zarpe del vapor "Caupolicán" con lo cual venía a dificultarse enormemente el desempeño de nuestra comisión, pero no obstante esta circunstancia resolvimos adelantar el viaje a Puerto Montt en la esperanza de arbitrar los medios necesarios para trasladarnos.

"Llegados a Puerto Montt, a la 1 P. M., el Secretario de la Comisión, señor Altamirano, pidió y obtuvo del señor Intendente suplente de la Provincia de Llanquihue, Coronel señor Carlos Harms, una audiencia que nos fué acordada para las 3 P. M. En ella le hicimos presente la situación en que nos encontrábamos y terminamos pidiéndole quisiera allanar las dificultades con que habíamos tropezado.

"Llamado a la Intendencia el señor Gobernador Marítimo de Puerto Montt, Capitán señor Stone, declaró que no disponía de ninguna clase de elementos que poner a nuestra disposición, pero se ofreció para gestionar ante el señor Corcuera, representante en esa ciudad de Grace y Cía., el que nos proporcionara la embarcación necesaria para continuar nuestro interrumpido viaje.

"Fué así, como reunidos después en la Gobernación Marítima y gracias a la intervención muy eficaz del señor Stone y a la buena voluntad del señor Corcuera, pudimos obtener que se ordenara la vuelta inmediata a Puerto Montt del vapor "Caupolicán", salido en la mañana de ese mismo día del indicado puerto. Se convino, además, que partiría con la Comisión, rumbo a Ancud, a las 5 A. M. del día siguiente, Sábado 1.o de Marzo.

"Solucionadas las dificultades en la forma que dejamos expresada, resolvimos trasladarnos esa misma tarde a Puerto Varas para verificar la verdad de ciertos denuncios de atropellos e intervención que se nos habían hechos a nuestro paso, en la mañana de ese mismo día, para volvernos entrada la noche a Puerto Montt, donde debíamos embarcarnos, como lo tenemos dicho, a las seis de la mañana siguiente, lo que efectivamente hicimos llegando a Puerto Montt a las 6 A. M. del Sábado 1.o de Marzo.

"Una vez que hubimos descendido del tren, salimos del recinto de la Estación sin que nadie nos molestara, pero luego nos extrañó ver desplegados en cuadro ante la puerta principal de la estación a doce guardianes armados, de ellos tres a caballo, y en medio del cuadro al Prefecto de Policía de Puerto Montt, Emilio Gómez Soto, procesado por homicidio y llevado ex-profeso a la Prefectura de ese puerto, para los efectos de la elección.

"En la seguridad de que este inusitado despliegue de fuerzas nada tenía que ver con la Comisión Parlamentaria, una vez que nos dió alcance el portador de nuestro equipaje avanzamos, para llegar al muelle con el objeto de indagar la causa del atraso del "Caupolicán" que no veíamos en el puerto.

"A nuestro movimiento correspondió otro de la fuerza apostada frente a la Estación. Apuntándonos con sus carabinas adelantó con resolución a nuestro encuentro, rodeándonos completamente, mientras tanto se apresaba en el recinto mismo de la Estación al conductor de nuestro tren, don J. A. Fernández, y se perseguía al camarotero de nuestro carro, Ramón Maldonado, quien logró escapar.

"El Prefecto de Policía, sin dirigirnos la palabra, ordenó a su tropa que procediera inmediatamente al registro de nuestro equipaje. Nos opusimos a ello, haciéndole presente que investíamos la representación oficial del Honorable Senado y que en ninguna forma permitiríamos semejante atropello. Como, no obstante nuestras observaciones, insistiera en la orden dada, declarando que procedía en cumplimiento de instrucciones superiores, pusimos en sus manos el oficio del Honorable Senado que acreditaba el Senador que suscribe, para presenciar el desarrollo del proceso electoral en la provincia le Chioé, reiterándole nuestra firme resolución de no permitir por ningún motivo que se abriera nuestro equipaje.

"La actitud que asumimos en presencia del inaudito atropello de que se pretendía hacer víctima a la Comisión, dió al Prefecto Gómez, la medida de nuestra resolución inquebrantable de oponernos a semejante resolución, lo que lo indujo a declarar que antes de proceder iría a pedir instrucciones, lo que hizo en efecto, retirándose inmediatamente.

"Entretanto la policía seguía rodeándonos, apuntándonos siempre con sus armas, y en esta misma forma nos escoltó durante todo el trayecto desde el punto mismo en que habíamos sido detenidos, hasta el muelle del puerto, a donde nos dirigimos inmediatamente de haberse retirado el Prefecto Gómez.

"Desde el muelle pudimos avistar el "Caupolicán" que avanzaba rápidamente, pero la distancia era tanto que demoraría por lo menos media hora en llegar. Quisimos aprovechar, entonces, ese tiempo, para desayunar, pues eran ya alrededor de las 7 A. M. y al efecto, ordenamos al empleado que nos acompañaba que condujera nuestro equipaje al "Hotel Miramar", distante cuadra y media del muelle.

"La policía impidió al empleado que cumpliera nuestra orden, declarando que el equipaje estaba a su cuidado y que no permitiría que nadie lo tomara, a lo cual el Senador que suscribe replicó que iría al Hotel como lo tenía pensado, llevando consigo su maleta, pues no tenía confianza en la policía para dejarla a su cargo. Como aún después de esta declaración la tropa no permitiera al empleado acercarse al equipaje, que mantenía estrechamente rodeado, separé a uno de los guardianes, tomé mi maleta y el secretario, señor Altamirano, la suya, declarando que prefería que me asesinaran antes que sufrir el vejamen de que estábamos siendo víctimas, y recorrimos con ellas la distancia que nos separaba del Hotel.

"La policía, desconcertada en el primer momento, nos dejó avanzar y siguió en seguida en nuestra siga, incitándola el sargento Emilio Cárcamo a arrebatárnosla, a las voces de: Culateenlos!" "¡Quítenselas antes de que lleguen al Hotel!"

"Afortunadamente, la ventaja que habíamos tomado y la vacilación de los propios guardianes, que no se atrevían a consumar tan brutal atropello, nos permitió llegar al Hotel. La policía, no atreviéndose a entrar, quedó montando guardia ante la puerta del establecimiento.

"Trascurrida tal vez una media hora llegó el Prefecto Gómez, quien ordenó a su tropa despejar la puerta y entró a darnos explicaciones por el incidente ocurrido.

"Restablecida la calma y trascurrida otra larga media hora, salimos encaminándonos al telégrafo y al volver encontrarnos en la pieza al Prefecto y personal de Policía en actitud amenazadora, las maletas abiertas, después de arrebatarle violentamente las llaves al empleado que nos acompañaba, y totalmente registrado su contenido.

"Protestamos enérgicamente por el inaudito atropello que se acaba de consumar en forma tan cobarde, pero nuestras protestas no fueron atendidas, insistiéndose por el Prefecto que procedía en obedecimiento de instrucciones superiores.

"Inmediatamente quisimos denunciar al Intendente, Coronel Harms, los vergonzosos sucesos desarrollados a una cuadra de la Intendencia y a menor distancia todavía de su alojamiento particular, pero se nos manifestó que estaba enfermo en cama y que no nos podía recibir.

"¡Estábamos a merced de una tropa de policía, comandada por un Prefecto comprometido en un homicidio y por un sargento que un momento antes incitaba a sus hombres al empleo de la fuerza bruta en contra de una Comisión Parlamentaria que llevaba la representación del Senado de la República!

"El Senador que sususcribe puso estos hechos en conocimiento del señor Presidente del Senado por medio del siguiente telegrama:

"Puerto Montt.— Presidente Senado.—Santiago.— Al desembarcar tren seis de la mañana de hoy para tomar vapor hacia Ancud, esperábanos el Prefecto con numerosa policía alineada en la plazuela de la estación. Cuando dije al cargador que llevara las maletas al muelle, el Prefecto, sin dirigirse a mí, ordenó a sus guardianes que abrieran las maletas. Dije al Prefecto que llevábamos la representación del Senado, pero insistió en su orden, diciendo que obedecía órdenes superiores; visto lo cual entreguele el oficio del Senado, declarando que no permitiría abrir ninguna maleta de la Comisión. Después de insistir y visto que no podía abrir las maletas sin atropellar a la Comisión Parlamentaria personalmente, dijo el Prefecto que iría a consultar. Entretanto seguimos al muelle a preguntar por el vapor; visto que no llegaba quise ir al Hotel a desayunar, dando orden traer conmigo las maletas. Cuando el empleado quiso tomar las maletas, la policía que nos tenía rodeados, lo impidió; insistí inútilmente en la orden de trasladarlas y como el oficial declarara que nadie podía tomarlas, yo atravesé en medio de los guardianes y recogí personalmente la mía y el secretario la suya, diciéndole que si querían me asesinaran pero que nuestras maletas no se abrirían, porque no aceptaba que se me vejara, llevando la representación del Senado. Llevamos las maletas al Hotel rodeados por la policía. Poco después llegó al Hotel el Prefecto, ordenando a la policía, que todavía nos aguardaba a la puerta del hotel, que se retirara. Restablecida la calma y visto el retiro de la policía, a las 8 fuí al telégrafo. Poco más tarde era llamado al Hotel donde encontré al Prefecto con guardianes dentro de la pieza con todas las maletas abiertas y totalmente registradas.

"Nuestras protestas fueron oídas con indiferencia. Fuimos con el secretario, señor Altamirano, a visitar al Intendente, para denunciar lo ocurrido y protestar ante él, pero el Intendente estaba en cama.

"Me siento abismado de la forma en que aquí se atropellan las garantías más esenciales y es humillada la dignidad chilena ante el desembozo y el cinismo con que se ha puesto la fuerza al servicio de la más desvergonzada intervención electoral.— Atentos saludos. — Huneeus".

"No obstante estos atropellos, que manifestaban claramente la ninguna garantía que tendría la Comisión para el desempeño de su cometido, resolvimos, sin embargo, adelantar el viaje hasta Chiloé.

"Entretanto, el "Caupolicán" había atracado al muelle y estaba en condiciones de zarpar. Ibamos a embarcarnos cuando aparecieron en el muelle y al mando de un teniente veinte hombres de tropa del Regimiento Llanquihue, totalmente armados y equipados, viaje a Maullín, según lo manifestó el Comandante de esa unidad, señor Medina Neira, en la entrevista que solicitó de la Comisión a fin de obtener la autorización necesaria para que esa tropa pudiera hacer el viaje en el "Caupolicán", contratado por cuenta del H. Senado.

"El Senador que suscribe se resistió a ello, por considerar que esa petición no era un ruego, sino una verdadera imposición que agravaba aún más los vejámenes que habíamos sufrido; y esto, porque así lo estaba manifestando el hecho de que se alistara la tropa antes de saber si accedería o no la Comisión a la solicitación que se le hacía, y, muy principalmente porque el "Caupolicán", venido expresamente de Ancud, para llevar a Chiloé a la Comisión, era la única embarcación que había disponible en Puerto Montt, hasta el Lunes de Marzo para hacer la travesía del Canal de Chacao.

"Resultaba así que de ser realmente cierta la misión que llevaba esta tropa de resguardar el orden en Maullín, durante el desarrollo de la elección, esa tropa se embarcaría en contra de nuestra voluntad y, además, el vapor debería ir primero a Carelmapu para conducir esa fuerza a su destino. En tales condiciones, según lo declara el capitán del barco, el "Caupolicán" no podría llegar a Ancud antes de la media noche, hora en que, según todas las probabilidades no podríamos desembarcar.

"En esta situación y siendo nuestro objeto llegar a Puqueldón, donde se nos había anunciado que se producirían violencias y encontrándose esa Comuna distante catorce horas de Ancud, resultaba inútil proseguir nuestro viaje.

"Atropellos tan inauditos como los que dejamos expuestos nos hicieron entonces abandonar a la tropa la embarcación que habíamos logrado obtener, tras activas gestiones con el objeto de dar cumplido término a la misión que se nos había confiado, dándola al mismo tiempo, por terminada, en vista de los insubsanables inconvenientes que, para su realización, nos pusieron las autoridades llamadas, precisamente, a allanarlas.

"Se cumplía así la advertencia que escuché repetir frecuentemente y que laguien se encargara de hacernos saber como emanada de persona interesada: La Comisión Parlamentaria no llegará a Chiloé". — Santiago, 5 de Marzo de 1924. — Francisco Huneeus. — Fernando Altamirano Z., Secretario de la Comisión".

PRONTUARIO LEGAL DEL COMERCIANTE

La obra más útil que acaba de publicarse y escrita especialmente para comerciantes, industriales, agricultores, propietarios, comisionistas, contadores y gerentes.

Ella trata SOBRE SOCIEDADES colectivas, civiles y comerciales, limitadas e ilimitadas; sociedades anónimas y agencias extranjeras; inscripción de documentos y LIBROS DE CONTABILIDAD; cesión de créditos mercantiles; cuenta corriente bancaria y CHEQUES; contrato y LETRA DE CAMBIO; libranzas y pagarées a la orden; QUIEBRAS o IMPUESTO A LA RENTA.

Para asegurar el éxito de sus actividades, adquiera este libro, que constituye su mejor guía, puesto que lo ilustra y le explica en forma clara, práctica y completa las disposiciones legales que rigen todos sus actos mercantiles, contratos y obligaciones.

Se vende en las principales librerías y en el estudio de sus autores, los abogados ALBERTO DURAN B. y ERNESTO EWERTZ SCH., al precio de $ 25

SANTIAGO: HUERFANOS 1235, OFICINAS 6, 8 y 10, ALTOS. CASILLA 2914.

Necesitamos agentes activos en provincias.

¿Quereis un cutis con la tersura y el perfume del lirio y de la rosa?

Usad diariamente

El Jabon de Reuter

y lo conseguireis.

Sin la menor duda, es el Jabón de mejor perfume, y más beneficioso para el cutis.

Agentes generales, DAUBE y CIA., Valparaíso

LUZ
CALEFACCION
FUERZA MOTRIZ

ELECTRICIDAD A SU DISPOSICION

COMODIDAD
HIGIENE
ECONOMIA

365 x 24 = 8760 Horas al año

Compañía Chilena de Electricidad Limitada

NERVIOS ó Insomnio

Si no lográis dormir, ó el sueño es agitado con pesadillas; ó si estáis fatigados sin motivo ó por trabajo intelectual ó físico, tomad la

NEURINASE

Su acción calmante, á la vez que inofensiva y tónica, os procurará un sueño natural, reparador y provechoso.

La "NEURINASE" cura y previene: Insomnios, Neurastenia, Neuralgias, Vértigos, Lasitud, Ideas tristes, Cansancio, Tics nerviosos, Desórdenes de la edad crítica, Palpitaciones, Convulsiones de los niños, etc.

Lab. [illegible], París

En toda buena farmacia.

LOCAL

Para almacén, bodega, etc., con puertas de fierro, se arrienda,

SANTA ISABEL 115

Se ruega tratar interior SOC. ANONIMA "JAHUEL".

"UNIVERSAL"

ANILINA UNIVERSAL

Es el nombre de la mejor Anilina para teñir en casa, única que se garantiza que no mancha: muchas cajas contienen un regalo. Encontrará en toda buena botica.

LA NACION

Santiago, Junio 22 de 1924

VOCES SERENAS

No hace dos semanas, el anuncio de un proyecto de reforma civil sobre establecimiento del divorcio con disolución de vínculo, inserto en el Mensaje Presidencial del 1.o de Junio, dictó al Iltmo. y Rvdmo. Arzobispo de Santiago una Pastoral a los fieles de la Arquidiócesis, relativa a dicha reforma. Aquel documento era una serena y evangélica invitación a la plegaria, para apartar de la sociedad chilena el daño que el ilustre jefe de la Iglesia considera envuelto en la incorporación del divorcio absoluto a nuestra legislación civil.

Un amplio e impetuoso despliegue de fuerzas ha sido el eco de aquella elevada admonición en gran parte de los elementos católicos de la capital. Y en sus asambleas públicas y en las columnas de la prensa se ha evidenciado una temperatura espiritual exaltada y combativa en que se advierten sensibles disonancias con el tono sereno y noble, impregnado de amorosa fraternidad, del Pastor eminente que ha hecho de la tolerancia y la moderación el más fuerte escudo de la Religión.

Sentimos que se ha elevado excesiva, inmotivadamente la voz y se han exagerado las actitudes de lucha. Las instituciones laicas y sus tradicionales defensores han sido objeto ya de expresiones que no resonaban en nuestro ambiente desde la época de las contiendas político-religiosas de hace treinta o cuarenta años, y que tuvieron por fruto el establecimiento del Registro Civil y la laicización de los cementerios.

Mientras tanto, los partidos, las colectividades que en esta forma reciben los primeros disparos de una batalla que no han pensado provocar, no concluyen de explicarse el por qué de estas extemporáneas exteriorizaciones de agresivo doctrinarismo. Y sería aún el momento de que se reflexionara un poco antes de incurrir más gravemente en el peligro de comprometer al país en una perturbadora lucha de carácter confesional, que tal vez fraccionaría más deplorablemente que lo están en la actualidad las fuerzas y las energías de opinión cuyo concurso armónico es indispensable para atender a imposiciones más serias y consistentes del porvenir nacional.

Sería mucho más patriótico y también mucho más cristiano seguir la edificante y luminosa estela de serenidad que las palabras del Iltmo. y Rvdmo. Sr. Errázuriz han dejado en nuestro ambiente.

A la aguda percepción del eminente prelado no podía pasar inadvertida esta misma desproporción que nosotros observamos entre la realidad de los hechos y la exaltación sentimental de que son muestras recientes manifestaciones de algunos elementos católicos, y la nueva Pastoral que incide con las presentes líneas—inserta en otras columnas de este diario,—nos da la alentadora certeza de ir en la más honrosa y autorizada compañía al proclamar la necesidad de no exponer a la opinión pública a las perturbaciones de una infundada y estéril contienda de carácter religioso.

Creemos de interés por la tranquilidad del país y la armonía de nuestras fuerzas sociales que el catolicismo se atenga a la pauta de cordura y temperancia que insistentemente le dicta la más alta autoridad eclesiástica, hoy en manos de un purísimo varón y un alto patriota que con clara y penetrante visión de los acontecimientos ha pronunciado en nuestro sentir la más certera y decisiva voz de orden frente al problema en debate.

Aunque, en puridad de verdad, no es llegado todavía el caso de considerarnos en frente de problema alguno salvo el que se esboza con el precipitado alistamiento en batalla que en ciertos círculos sociales y religiosos se ha realizado en los últimos días.

Ha habido en efecto una anticipación de actitudes que por el momento carecen de objetivo. La reforma civil en que se funda es un postulado que los partidos liberales de todos matices tienen incorporado a sus programas desde muchos años, junto con muchos otros relativos a la laicización institucional del país. Ninguna agrupación política ha hecho mención de ella entre sus propósitos de realización inmediata, el proyecto correspondiente ni siquiera ha sido delineado. Simplemente ha sido objeto de un anuncio en el Mensaje del Presidente de la República a las Cámaras legislativas, como una de las innumerables materias sobre las cuales se llamará en su oportunidad la atención del Congreso.

Lo que en realidad se está haciendo es una efectiva invitación a los partidos que doctrinariamente apoyan el divorcio a entrar en un debate, en una apasionada discusión que en las actuales circunstancias tal vez ninguno de ello estima oportuna. Y vemos en ello un sensible error. Es ciertamente peligroso tocar en los partidos solicitados por urgentes y graves materias de interés nacional eminentemente práctico, en el terreno económico, financiero, administrativo, la fibra adormecida del doctrinarismo, incitándolos a deshora y contra toda su voluntad a precipitar en violentas y perturbadoras luchas, reformas que si se producen más adelante en nuestra organización institucional, lo será bajo el imperio ineludible de las leyes de la evolución y si es que en ello se advierte una verdadera necesidad social.

Estamos seguros de que la inmensa mayoría de los católicos chilenos se siente en la más estrecha e íntima comunión con la palabra sedante y fraternal del Jefe de la Iglesia y esta certeza nos da la esperanza de que las voces de fervorosa exaltación que se han dejado oír últimamente no alcanzarán a generar los conflictos y divisiones que serían de temer en la familia nacional, más menesterosa que nunca de la cohesión y armonía de todos sus miembros para acometer los serios y positivos problemas que acosan su bienestar presente y amenazan su porvenir.

EL DIVORCIO Y LA DESPOBLACION NACIONAL

por el Pbro. ALEJANDRO VICUÑA P.

> Qui songe a voyager
> Ne pas se trop charger.

Empeñados en presentar a los lectores de este diario algunos de los aspectos del divorcio en su relación con la felicidad de los individuos y el progreso de las naciones, queremos brevemente esbozar ahora un nuevo punto de vista, de importancia muy grande para nosotros: la influencia del divorcio en la limitación de la familia, por lo tanto, en la despoblación del país.

En Chile tiene aplicación manifiesta el aforismo de un célebre estadista: "Gobernar es poblar". La extensión del territorio y las riquezas de nuestro suelo exigen una población numerosa y activa, que haga producir al inmenso capital con que la Providencia nos ha regalado un interés generoso, que nos coloque en el número de los pueblos capaces de realizar la propia felicidad y de fomentar el bienestar y la riqueza de los demás pueblos.

¿Valdrá la pena de insistir en esta verdad de evidencia inmediata?

Ahora bien, si hay una institución que contribuya a disminuir la población de un país, esa institución es el divorcio. Insinuaremos algunas razones.

El Baedeker, guía universalmente conocido de los países europeos, tiene un preámbulo en que se dá a los viajeros instrucciones generales acerca del arte de movilizarse con la mayor comodidad posible.

"Cuide usted, — dice el experimentado guía, — de viajar siempre con el menor número de maletas".

Tiene sobrada razón. Nada incomoda más en los viajes que el cuidado y el acarreo de las maletas: mucho más en estos tiempos de crisis de la honradez y de aumento excesivo de las pretensiones de los que antes desempeñaban el oficio de cargadores. En nuestras andanzas hemos llegado a ciudades importantes en que se ha suprimido el servicio rápido para la conducción de bagajes.

Nada más incómodo para los viajes que las maletas!

Parodiando esa exclamación, podemos formular esta otro: ¡Nada más incómodo para divorciarse que los hijos!!

Y como el mundo está hoy por las cosas prácticas y expeditas, hallándose la estabilidad de la familia amenazada por el divorcio, es muy humano que los esposos traten de eliminar previamente cualquier tropiezo para el caso eventual de una separación y nuevas nupcias.

Y para ese caso, nada más incómodo que los hijos.

El hombre tiene una potencialidad limitada respecto al número de personas que es capaz de alimentar y vestir; más aún, hoy día su esfuerzo apenas alcanza para mantener un reducido hogar. En tan angustiosa situación vive el noventa por ciento de la especie humana.

Dentro del régimen del divorcio, ante la posible emergencia de constituir un segundo o tercer hogar,—y en esto debe pensar todo hombre, por correcto que sea y por mucho que actualmente quiera a su mujer, porque nadie está al abrigo de los vuelcos del propio corazón y mucho menos puede confiar en la firmeza de su compañera,—ante una expectativa semejante, repito, el hombre se inclina a limitar o suprimir el factor hijos que complicará considerablemente la constitución y mantenimiento de un nuevo hogar. Siguiendo los consejos del Baedeker, limitará entonces el número de esas incómodas maletas, que serán un estorbo en los viajes que pudiera emprender por las regiones del sensualismo o el amor.

Esto de preocuparse del porvenir de la familia abandonada se verificará cuando el hombre tenga cierta conciencia y piense cumplir con la obligación de mantener a sus hijos.

En caso contrario, sería la mujer quien cargase con las maletas, y entonces el divorciado, libre de toda obligación, podría pensar con mayor tranquilidad en formar una nueva familia.

Pero ¡oh ingrata sorpresa! ¿Y si cayera en manos de otra divorciada, con hijos por añadidura? Debería cargar maletas ajenas, después de haber rehusado llevar las propias. Situación poco envidiable a la verdad: mantener hijos ajenos mientras llegan los propios.

Estos inconvenientes que presentan los hijos en caso de divorcio absoluto, influyen eficazmente en el ánimo del hombre para que procure limitar o suprimir la descendencia.

¿Y qué decir de la situación de la mujer, dentro del régimen de una posible ruptura?

Nadie hay más interesada que ella en suprimir los hijos, por significar éstos una carga imposible de soportar sin el auxilio del varón; y porque, conociendo ella que su arma más poderosa para encontrar un nuevo marido es la juventud y la belleza, y sabiendo por otra parte que la maternidad perjudica los atractivos del sexo, claro está que para conservarse en situación de contraer nuevas nupcias, renunciará al sacrificio glorioso de dar hijos a la patria.

Dentro del régimen actual, o sea, del matrimonio indisoluble, la mujer, segura de su marido y del porvenir de sus hijos, y segura también de que no tendrá necesidad de agradar a otro, fuera de su único esposo, no teme afrontar la pérdida de su juventud y belleza, para tener hijos que coronen y afiancen más una unión que sólo se romperá con la muerte.

Estas reflexiones, al alcance de cualquier persona, demostrarán al lector que el divorcio trae como consecuencia obligada la limitación o la supresión de los hijos, y por tanto, la despoblación del territorio.

La experiencia ha sido ya dolorosa en algunas naciones divorcistas; y si no descendemos a detalles, es porque, siguiendo el consejo de la Imitación de Cristo que prohibe hacer comparaciones entre los santos, no queremos tampoco hacer comparación entre los países. Lo que sí recordamos es la justísima alarma actual de un país divorcista ante la disminución o estancación del número de sus habitantes.

Por el respeto que nos merecen nuestros huéspedes y por razones elementales de justicia, no ha dejado de llamarnos la atención la seguridad con que algunos, a propósito de los países en que está implantado o no el divorcio, han discernido a las naciones divorcistas los primeros premios de civilización y progreso. Ignoramos la pauta con que esas personas han repartido los premios y menciones honrosas.

¿Por ventura el único exponente de cultura en los pueblos es el mayor avance imperialista, o el número de cañones o la cantidad de riqueza acumulada?

¿La entereza moral, la caballerosidad internacional, el desarrollo de las libertades individuales y la personalidad humana, la perpetuación del genio científico, artístico y literario ¿nada valen en el aprecio de esos adoradores de la fuerza y el becerro de oro?

Italia y España, esos dos rincones salvajes de la Europa por haber rechazado la institución del divorcio, ¿no son por ventura las almácigas preciosas de la raza latina, que llenan con el exceso de sus hogares indisolubles los vacíos que el divorcio está haciendo en otros países? Las naciones limítrofes de Italia, ¿no son invadidas pacíficamente por la fuerza expansiva de esa raza fecunda, cuyos obreros, industriales, agricultores y comerciantes desplazan poco a poco al francés de la cuenca mediterránea, al suizo de los cantones del sur y al austriaco de las regiones del oeste; y que todavía, atravesando los mares, toman influencia preponderante en los mercados dálmatas, griegos, turcos y egipcios?

¿Y qué decir de la deuda inmensa que nuestra América, sobre todo Argentina, Uruguay, Brasil y Estados Unidos, y en menor escala también Chile, tiene contraída con esos países de matrimonios fecundos, que se llaman España, Italia, Irlanda; cuyos hijos han contribuído y contribuyen al engrandecimiento nuestro, y que lejos de mirar como extrañas estas tierras y formar Estados dentro de los Estados, se asimilan a nuestras razas, quieren nuestro suelo, adoptan nuestra lengua y convierten estos países en su segunda patria y en la primera patria de sus hijos y descendientes?

¿No merecen tampoco considerarse en el número de los países civilizados a Polonia e Irlanda, de hogares indisolubles; pueblos mártires de su libertad y que han dado muestras de un heroismo y fuerza moral, que hablan en favor de la especie humana algo más alta y dignamente que todo el bienestar material acumulado por otras naciones?

Y si de riquezas se trata ¿porqué no tomar en cuenta al Brasil y la Argentina, países sin divorcio, cuyo progreso y porvenir les han merecido el nombre de tierras de promisión de la humanidad?

Pero... no queremos alargarnos más y preferimos terminar, insistiendo en nuestra afirmación primera, o sea, que el divorcio es un factor de la despoblación nacional. Y si en otro artículo, velando por la dignidad y seguridad de la mujer, sostuvimos la menor inconveniencia de la poligamia que del divorcio, hoy día, estudiando las consecuencias del divorcio en la limitación de la familia y la despoblación nacional, nos atrevemos a sostener de nuevo nuestra tesis: **Antes la poligamia que el divorcio.**

A. V. P.

Espléndido Fundo de Costa

Vendo en condiciones sumamente ventajosas con 30% de rebaja del valor de tasación

4.500 cuadras, suelos planos, lomajes y cerros

Fundo famoso por sus grandes rindes en trigo

Tiene este espléndido fundo los mejores suelos de rulo que hay entre San Fernando y la Costa, siendo su especialidad las siembras de trigo y la ovejería, habiendo capacidad para seis mil o más ovejas. Hay abundantísimos montes para leña y carbón, muchas aguadas y vertientes naturales y posible y fácil riego de más de 400 cuadras de suelos superiores. Hay casas regias, grandes bodegas y galpones y toda clase de edificios.

SE VENDE EN EL BAJO PRECIO DE $ 1.050,000, pagaderos sólo con $ 200,000 al contado, reconociendo deuda de $ 500,000, bonos 8 o|o y el saldo en uno y dos años, interés 8 o|o.

ALEJANDRO GREENE CRUZAT
Sección Fundos
ALEJANDRO GREENE VALVERDE
Teatinos 86.— Casilla 3722

Viña San Pedro
(J.G.Correa Albano)
EL MEJOR VINO

LABORATORIO CLINICO
DEL
Dr. Leonidas Corona T.
Delicias 868.— Teléfono 2483

Reacción Wassermann. Sección Química. Sección de Bacteriología.
Tratamiento de la bronquitis crónica.
AUTOVACUNAS

NECESITO EMPLEADOS

competentes para colocación de avisos de una obra de gran importancia; ganarán buen sueldo y comisión, dando garantía efectiva para responder valores. Santo Domingo 1145. De 1 1|2 a 4.

COPIA

AGRADECIMIENTO

Rancagua 18 de Junio de 1924. —Señores Director-Gerente de "La Mundial".— Santiago.— Muy señor mío:

Cumplo con el grato deber de manifestar a usted mis más sinceros agradecimientos por el rápido y expedito pago del seguro de vida de $ 20,000 (Veinte mil pesos) que tenía en esa Compañía mi finado esposo don J. ISIDORO POZO ANGULO.

A pesar de que, debido a una enfermedad que me aquejaba, no me fué posible comunicar inmediatamente la muerte de mi finado esposo, la COMPAÑIA DE SEGUROS "LA MUNDIAL", habiendo sabido la desgracia que me afligía, se anticipó y apresuró a remitirme los formularios que hay que llenar en estos casos y sin la menor dificultad ha procedido al pago del siniestro.

Me hago un deber con la presente de hacer públicos mis agradecimientos a esta acreditada COMPAÑIA, la que merece toda la confianza de los que en ella buscan la protección de sus familias.

Saluda a usted muy atentamente su Affma y S. S.

MARGARITA ARRIOLA v. DE POZO

ORDENES EXCLUSIVAS

3 Propiedades De Ocasión

SELECCIONADAS: VENDEMOS

A 60 metros de Independencia

y a 4 cuadras del Parque Forestal. Manzana completa de terrenos con edificios antiguos. 5,700 m2. con 357 metros de frente a 4 buenas calles. Susceptible de duplicarse capital, vendiéndola en lotes, pues esta propiedad pertenece desde hace 30 años al dueño actual. PIECIO: $ 260,000.

En Santa Rosa, 2 cuadras Alameda

Espléndido edificio de 2 y 3 pisos. 1,250 m2. con buen frente. Produce $ 36,000. PRECIO: $ 270,000.

A 100 metros Av. Recoleta

y a 6 cuadras del río. Propiedad de dos pisos, moderna. 3 citées, casas y almacenes. 30 a 60 metros. Produce $ 33,000. PRECIO: $ 200,000.

ALEJANDRO GREENE CRUZAT
Sección Propiedades Urbanas
Oscar Greene Valverde y Jorge Guzmán Palacios
TEATINOS 86.— CASILLA 3722

SASTRERIA CASA BERCOVICH

Ternos sobre medida de Casimires Ingleses y Sobretodos importados Durrberys.

Entrego con grandes facilidades de pago.

14 - BANDERA - 14

Pastoral sobre sumisión al propio Obispo

NOS, CRESCENTE ERRAZURIZ, POR LA GRACIA DE DIOS Y DE LA SANTA SEDE APOSTOLICA, ARZOBISPO DE SANTIAGO DE CHILE, Etc.

Al clero y fieles de la Arquidiócesis, salud y paz en el Señor

Vamos a hablaros, amados diocesanos, con completa y paternal franqueza de lo concerniente a nuestra conducta pastoral y, contra nuestra costumbre, comenzaremos por ocuparnos en nuestra propia persona.

Hace más de sesenta y dos años que defendemos y procuramos difundir la verdad religiosa; en esta defensa nos ha sido dado hacer grandes sacrificios y sobreponernos a nuestros afectos e inclinaciones; y Dios nos ha hecho el beneficio de no separarnos jamás en tan larga carrera del camino que nos han trazado los superiores eclesiásticos, de no haber contrariado jamás sus instrucciones. ¡Sea Dios bendito por la paz que esto produce a nuestro corazón sacerdotal! Estamos acostumbrados, pues, a mirar sólo el deber, cuando se trata del bien de la Iglesia; y, ya en los umbrales del sepulcro, no hemos de variar de método ni de dejarnos arrastrar por consideración humana en el desempeño de nuestro cargo episcopal.

La exaltación a que en estos días llegan las pasiones políticas explica que personas, a las cuales profesamos el mayor aprecio, se empeñen en que la Autoridad Eclesiástica tome determinaciones conforme a sus deseos y proyectos, en lo concerniente al gobierno de la Iglesia, y, no habiéndolo conseguido hasta hoy, censuren amargamente y con insistencia la conducta del Arzobispo, que, según dicen, se muestra débil y debilita la acción de los fieles. Así lo propagan muchos que, en sus ataques al Gobierno, intentan no sólo defender a la religión sino también que la religión contribuye a su obra, ayudándolos a exaltar más y más los ánimos. Hasta algunos eclesiásticos por extremo celosos, se dejan cegar de su celo, deploran la manera de proceder de su Obispo y, olvidando la promesa de obediencia que le hicieron al recibir la ordenación sacerdotal, lo contrarían públicamente con sus discursos y aún con sus predicaciones.

Digamos, ante todo, lo que pensamos de nuestros cooperadores y de los católicos de nuestra arquidiócesis.

La inmensa mayoría de nuestro clero, íntimamente unida a su pastor, con su adhesión, con su virtud, con su laboriosidad, con toda su conducta, en fin, constituye uno de los fuertes apoyos de nuestra debilidad y llena a nuestro corazón de afecto y gratitud. Hay, no obstante, como en todas ocasiones acontece, algunas almas inquietas que toman sus ardientes deseos e imaginación por reglas de gobierno, se dejan extraviar por indiscreto celo y por la pasión política y quieren, inconscientemente sin duda, constituirse prelados de su prelado. No acusamos sus intenciones; pero debemos reprimir el exceso de su celo inconsiderado.

Cuanto a los católicos seglares, reciban todos ellos la expresión de nuestro agradecimiento: señoras, caballeros, juventud, asociaciones de obreros y sociales, todos están prontísimos para defender los derechos de la Iglesia y contamos con su entusiasta auxilio y con sus plegarias para obtener del cielo y alcanzar por los comunes esfuerzos la prosperidad de nuestra religión y de nuestra patria. Empero, para que los esfuerzos sean eficaces, es necesario que sean ordenados y para atraer las gracias del cielo es menester ser dóciles y obedientes a Dios y a la Iglesia.

Ahora bien, en la Iglesia de Cristo no es el pueblo el que dirige y ordena: gobierna Nuestro Señor por medio de su Vicario en la tierra, el Romano Pontífice, y de los Obispos unidos y obedientes al Papa.

Gobierna El con su gracia, sus luces y la fuerza que comunica a sus Ministros y hace salir desde veinte siglos y hará salir hasta el fin de los tiempos siempre victoriosa a su Iglesia de todos los peligros y contra toda clase de enemigos y adversarios.

El Papa y con él los Obispos son, pues, los encargados por Dios de regir y gobernar a la Iglesia. Los demás, eclesiásticos y seglares, están obligados a respetar, acatar y obedecer a sus prelados, en cuanto concierne al Gobierno de la Iglesia, la defensa de la verdad católica y la dirección de las conciencias.

Ya en otra ocasión os hemos citado, amados hijos, las palabras de un eminente Obispo francés: "Ciertamente, escribe, el clero no es el Prelado sino que el Prelado ha de conducir al clero en cuanto mira a la fe, a las costumbres y a la disciplina. A todos dice la Sagrada Escritura: **Obedeced a vuestros Prelados y estadles sumisos, ya que ellos velan y han de dar cuenta de vuestras almas**. (Hebreos, XVI, 17).

"Con mayor razón, en manera alguna, toca a los seglares, que están sometidos a su cuidado pastoral, mezclarse sin el parecer y el consentimiento del Obispo en los asuntos eclesiásticos.

"En la Iglesia la autoridad no viene de la multitud ni a ella le ha sido delegada por Dios; desciende de Dios al Sumo Pontífice y a los Obispos unidos a él, que son los sucesores de los Apóstoles, encargados por Cristo de gobernar la Iglesia."

Tal sumisión, que forma parte de una de las notas de la Iglesia Católica, de su unidad, necesaria siempre, lo es más hoy por el espíritu de insubordinación del siglo. Y en épocas de agitación política es muchísimo más peligroso para los católicos dejarse arrastrar por ese deseo de intromisión en el gobierno de lo que toca a la Iglesia: intentan defender la religión, creen estar en el recto camino para conseguirlo e intentan guiar a su guía, gobernar al puesto por Dios para gobernarlos a ellos. Los eclesiásticos se ven, por su condición de auxiliares, en mayor peligro de dejarse arrastrar por este falso celo y, después de los eclesiásticos, entre los seglares aquellos que por su situación y talentos y servicios ocupan entre los fieles lugar prominente; debe, por consiguiente, el Obispo cuidar con especialidad de mantenerlos en su puesto, de recordarles que no son consejeros ni menos directores de su Prelado y que por su situación y sus méritos están más obligados que otro cualquiera a no salirse de la fila, a dar ejemplo de orden y sumisión.

¿Les parece necesaria tal obra, tal pública manifestación, tal medida que el Obispo no considera de igual manera? No salgan de su puesto, no pretendan coger el timón de la nave, aguarden la voz de mando de su Jefe y no olviden las palabras de Pío X., de santa memoria: "No muestra celo laudable ni sincera piedad quien presume llevar a cabo cualquiera obra, aunque en sí misma sea buena y noble, si no cuenta con la aprobación de su Prelado" (Encíclica **Graves de Communis**). Y en su carta circular de 20 de Junio de 1904: "Vale más dejar de hacer una obra que ejecutarla sin el consentimiento o contra la voluntad del Obispo".

Tan clara enseñanza de la Santa Sede se creería que no puede recibir tergiversación alguna de parte de los católicos, y, no obstante, la pasión política con frecuencia se las hace olvidar, o no comprender y coloca a los Obispos en la precisión de recordárselas, recuerdo que nos impone doloroso sacrificio por el afecto que a sus personas profesamos y por la gratitud que debemos a sus buenas intenciones y a esclarecidos servicios; empero es nuestro deber y lo cumplimos. Cumplimos penoso deber por el servicio de la causa confiada a nuestra solicitud y por el bien de ellos mismos, ya que Benedicto XV lo enseña: "No está con la Iglesia quien no está con su Obispo": (Encíclica **Ad beatissimi**, 1.o de Noviembre de 1914).

Rogamos a los eclesiásticos que no olviden cuando instruyan al pueblo que son delegados nuestros y hablen como tales, dejando de lado los asuntos concernientes a la política, aunque los crean muy ligados con la religión; si juzgan necesario hablar sobre ellos, consulten primero con nosotros, que nos reservamos decidir en el particular.

Repartan a los fieles la palabra de Dios; prediquenles, como enseña el Apóstol, a Cristo y a Cristo crucificado; explanen la divina doctrina, la hermosísima doctrina cristiana, las virtudes y la manera de alcanzarlas; ofrezcan así a los oyentes que van a buscar paz y consuelo al templo, el verdadero descanso que ansía el alma piadosa; dejen afuera al siglo y vayan a Dios para llevarlos a Dios.

Sabe el cielo cuán profundamente agradecemos a los seglares sus valiosos servicios y cuán seguros estamos de su buena voluntad; pero nos reservamos, cumpliendo nuestro deber, la dirección de la acción católica más que nunca en estos momentos. Pues con sobrada razón les asustan los peligros que se divisan para la Iglesia, no perturben el gobierno de ella por exceso de celo y aguarden, para hacer manifestaciones públicas religiosas o en defensa de la religión, que su Obispo las juzgue oportunas y convenientes. Sobre todo las asociaciones piadosas y sociales, que deben siempre mantenerse apartadas—sus estatutos lo previenen—de la política, no tomen parte en actos públicos sin nuestra aprobación. Y todos, eclesiásticos y seglares, guárdense de confundir la exaltación con la energía. No defiende con energía los derechos de la Iglesia quien se expone a agriar los ánimos sin tener en realidad peligro alguno personal, sino quien sabe vencerse sobreponerse a la pasión, obedecer contra la inclinación propia y no perder de vista en las palabras y en las acciones el camino que el deber le traza.

Amados diocesanos, escuchad nuestra voz: en toda circunstancia difícil, en la amenaza de peligros, acudamos a Dios por medio de la oración. Que nuestros templos se vean más y más concurridos; que mayor número de fieles se acerquen al sacramento del amor; que en la próxima solemnidad del Sagrado Corazón de Jesús nuestros corazones acudan confiados a El. Pedid fervientes por la Iglesia y por la patria; pedid al cielo que ilumine y guíe a nuestros legisladores para que no dicten ley alguna que pueda herir a los católicos; solicitad, en fin, abundante luz y fuerza para vuestro Obispo, y prometed a Nuestro Señor estrechar cada día más los lazos que a él y a vuestros hermanos os unen y que constituyen una de las mayores esperanzas de victoria en los combates.

Esta Pastoral será leída en todas las iglesias y capillas del Arzobispado el primer día festivo después de su recepción.

Dada en Santiago de Chile, a veintiuno de Junio de mil novecientos veinticuatro.—**CRESCENTE, Arzobispo de Santiago.**—Por mandato de Su Señoría Iltma. y Rvdma.—**Miguel Miller S.**, Secretario.

Orden nueva y exclusiva
¡¡OPORTUNIDAD!!
VENDO CHACRA
A 4 cuadras de paradero de los carros a San Bernardo

23 y media cuadras, perpectamente cerradas, regadas, con plantaciones, buenos edificios, luz eléctrica, agua potable, etc.

PRECIO: $ 260,000.
CARLOS OSSANDON B.
SECCION FUNDOS
168 - BANDERA - 168

En barrio San Cristóbal

ESPECIAL PARA EXTRANJEROS

Tengo orden de vender cinco casas, de un piso, recién construídas, con frente de cal y ladrillo, con nueve, diez y once piezas, incluyendo servicios, algunas esquina. Todas ubicadas en situación de mucho porvenir, al lado del sol y con linda vista.

PRECIOS: $ 45,000; $ 40,000; $ 35,000 $ 32,000

Recomiendo su adquisición, por intermedio de la Caja de Ahorros, de Santiago, de Empleados Públicos o de los Ferrocarriles.

Mayores datos y órdenes para visitarlas, en mi oficina:

HUERFANOS 1153

JOSE LUIS SILVA

"UN MARINO", POR JORGE GUSTAVO SILVA

por JOAQUIN EDWARDS BELLO

Es muy interesante la familia Silva Endeiza que dió a Chile esta trinidad de escritores modernos: Víctor Domingo Silva, Jorge Gustavo Silva y Hugo Silva. Familia cerebral, oriunda del Norte, de esas regiones generadoras de tanta energía y tanto pensamiento. Vidas las de estos tres escritores nombrados muy interesantes, muy chilenas, llenas de audacia, inquietud, variedad, color. Víctor Domingo, poeta y bandera, autor de la nueva Marsellesa americana, ha ido a descansar su espíritu, a apagar momentáneamente sus fuegos al pie de los ventisqueros andinos, en el pueblo argentino de Bariloche. Necesitaba descanso: su romántico chambergo y sus pelos bohemios, familiares entre los obreros y los escritores, de Norte a Sur, han ido en pos de la calma en la grandeza panorámica, no impregnada aún de humanidad, de esas incipientes Suizas americanas donde las buenas vacas pacen y la vegetación se robustece para surtir al mundo.

Hugo Silva, que desempeña dentro de "La Nación" y "Los Tiempos" una grande y simpática labor, como del soldado desconocido, es uno de los grandes talentos destacados en el moderno periodismo nacional. Su artículo cotidiano es, usando la interpretación amable de Armand Silvestre, como un florilegio de impresiones. Matinal, fresco, vigoroso y conciso, es de los pocos en el oficio que hace periodismo verdadero. Julio César nos acostumbró a su comentario cotidiano, verdadero alto parlante eléctrico que nos dice la última novedad en un triple extracto razonado y atrayente. Pero lo más interesante de Hugo Silva es su vida de Gil Blas, su infancia y adolescencia como de novela picaresca, cuyo relato guardaremos para otra ocasión.

Por fin, Jorge Gustavo Silva, que motiva estas líneas. De elevada estatura y tipo doctoral, con unas gafas que por momentos dan severidad a su rostro, encierra una sensibilidad de Stradivarius. Jorge Gustavo Silva, como sus hermanos, es artista nato, hecho para comprender y crear. El mismo se llama a veces inválido del oficio, pero sigue desarrollando intensa labor en la prensa y en la obra oculta, reservada y querida, que se cultiva como un amor puro o un jardín. Poeta él también, pero de otra manera que su hermano, nos ha dejado en hermosos cuadernos muestras de la riqueza de sus visiones. Jorge Gustavo Silva tiene la costumbre de publicar sus producciones en la forma de pequeños folletos, cuadernos u opúsculos, que vienen a ser como plumas de sus alas echadas al viento.

El último de estos folletos, publicado por la Imprenta de la Armada de Valparaíso, se titula "Un Marino"; se publicó como cuento y fué premiado en el concurso de "La Nación". Se trata de una punzante tragedia real, un cuento histórico. El hecho ocurrió cuando éramos niños, y recordamos vagamente, como en una bruma, la impresión que produjo en Valparaíso. Veamos los hechos:

El cadete Whiteside fué la flor de la Escuela Naval. El era el que se llevaba casi todos los premios, el que pasaba ufano en las solemnes reparticiones, entre las damas y caballeros, en el gran patio de honor, mientras la música tocaba una diana marcial y alegre a la vez como una cueca. Nunca un alumno prometió más, especialmente en el ramo de ingeniería. El que fué la flor de la Escuela, sería la flor de la Marina.

Cuando años después fué ascendido a comandante se le encomendaron difíciles trabajos de exploración e hidrografía. Este es uno de los trabajos más difíciles y sacrificados de la Marina de Guerra. Por lo accidentado de las costas y braveza de los mares en el Sur, tales faenas se realizan muchas veces en condiciones heroicas.

Al Comandante Whiteside se le encomendó una de esas exploraciones científicas, con tan mala suerte que varó el buque de su mando. Después de hacer todo lo posible para zafarle y salvar la tripulación, declaró:

"¡Me he equivocado!" y abocándose en las sienes una pistola de abordaje, se mató.

Era recién casado con una de las señoritas más honorables y celebradas de Valparaíso.

Tal es el caso patético que ha narrado Jorge Gustavo Silva y que la Armada Nacional ha publicado en un folleto: "por el elevado espíritu con que en dicho trabajo se aprecian la obra profesional y los sentimientos de pundonor del personal de la Armada".

Tragedia casi olvidada, la de Whiteside, tiene un alto significado para la Marina chilena. El estampido que tronchó esa vida puede recordarse con emoción, como el ruido de otros estampidos en la epopeya naval.

Jorge Gustavo Silva nos ha hecho revivir esa emoción que un día estremeció a Valparaíso. Triste suerte la del marino que en las fiestas de la Escuela fué el héroe de los niños, altivo, caminando por sus premios entre los cadetes de gran parada, al son de la diana marcial y alegre a la vez como cueca.

J. E. B.

NOTAS POLITICAS Y PARLAMENTARIAS

EL COMITE RADICAL EN LA CAMARA DE DIPUTADOS

Se propicia una reunión de Diputados radicales para elegir nuevo Comité, con el objeto de proseguir las gestiones del acuerdo aliancista

Esta actitud sería una consecuencia de las últimas dificultades

Como una consecuencia de los últimos acontecimientos políticos ocurridos en el curso de la semana que acaba de terminar ha presentado su renuncia colectiva el Comité Radical en la Cámara de Diputados, compuesto como se sabe por los señores Francisco Jorquera, Luis González y Pedro Rivas Vicuña.

Esta renuncia, que según nuestras informaciones fué formulada en la última reunión celebrada por los parlamentarios del Partido, ha sido tema de variados comentarios especialmente por cuanto ella dificulta las gestiones que se hacen actualmente, y de las cuales informamos ayer en detalle, con el objeto de conseguir un acuerdo de los parlamentarios de los diversos partidos de la Alianza Liberal en cuanto se refiere a las calificaciones de elecciones en la Cámara.

SE PROPICIA UNA REUNION DE DIPUTADOS RADICALES

En las últimas horas de la tarde de ayer fuímos informados de que se hacen activas gestiones para conseguir una reunión de los diputados del Partido Radical a fin de designar nuevo Comité y fijarle los puntos básicos de su programa de trabajos.

Esta reunión parece podrá efectuarse mañana Lunes antes de medio día y se estima que a ella concurrirán todos los parlamentarios radicales.

EL ACUERDO SOBRE LAS CALIFICACIONES

Ha sido la renuncia del Comité Radical la causa de la postergación de las resoluciones relacionadas con el acuerdo de los partidos aliancistas en cuanto a las calificaciones electorales se refiere.

Se nos informa de buena fuente que inmediatamente que los diputados radicales designen nuevo Comité se activarán las gestiones encaminadas a este fin.

¿QUIENES FORMARAN EL NUEVO COMITE RADICAL?

Por las informaciones que hemos podido recoger sabemos que uno de los miembros del actual Comité Radical, don Luis González, es probable que permanezca en su cargo.

Habría entonces que elegir dos nuevos miembros para este organismo político.

Entre los candidatos más probables hemos oído nombrar a los señores José Avilés, Darío Zalazar, Enrique Rodríguez Mac-Iver, Carlos Briones Luco y Juan Antonio Ríos.

LO QUE TRATÓ EL SENADO EN LA SEMANA PASADA

OCUPO TODAS SUS SESIONES EN LA CALIFICACION DE LA ELECCION DE CHILOE, CUYA VOTACION HA SIDO FIJADA PARA EL MARTES PROXIMO

Durante la semana pasada el Senado se ha ocupado de la reclamación de la elección de Chiloé. En el debate han intervenido además del reclamante señor Silvestre Ochagavía y el reclamado don Pedro del Real, los senaores señores Víctor Celis, Joaquín Echenique, Roberto Sánchez, Concha Subercaseaux y algunos otros.

En la sesión del Viernes pasado se clausuró el debate y se fijó el Martes próximo, a las cinco de la tarde para que se lleve a efecto la votación.

PROPUESTAS PUBLICAS

Pídense propuestas públicas para dotar de local a las escuelas que a continuación se expresan, del departamento de Santiago, y por las rentas anuales que se indican, dentro del siguiente radio:

Escuela N.o 12.— Radio: Avenida Matta, por el Norte; Santa Rosa, Oriente; Marina de Gaete, Sur, y Arturo Prat, Poniente. Canon, $ 18 mil anuales.

Escuela N.o 53.— Radio: Morandé, Catedral, Monjitas, Parque Forestal y Mapocho. Canon, $ 14,400 anuales.

Escuela N.o 76.— Radio: Vitacura. Canon, $ 5,400 anuales.

Escuela N.o 114.— Radio: Avenida Providencia, Santa Isabel, Tucumán, Avenida Infante y Seminario. Canon, $ 6,000 anuales.

Las propuestas se abrirán el Martes 1.o de Julio próximo, a las 15 horas, en la Sección Locales de la Dirección General de Educación Primaria, en donde se darán los datos que se soliciten.

EL DIRECTOR GENERAL DE EDUCACION PRIMARIA

PARTIDO RADICAL

CENTRO DE PROPAGANDA RADICAL RIGOBERTO SOTO RENGIFO. — Conforme con el último acuerdo del Centro se cita a todos sus miembros para hoy a las 10 y media A. M. en Andes 4102.

Con el objeto de elegir el nuevo Directorio.

Al mismo tiempo se avisa que la manifestación que dará este Centro al esclarecido luchador radical señor Durán, ha sido postergada para el Domingo próximo.

PARTIDO LIBERAL-DEMOCRATICO UNIONISTA

CENTRO DE PROPAGANDA. — El Centro de Propaganda Liberal Democrático Unionista celebrará sesión esta tarde a las 6 P. M., en el local de costumbre, Club Presidente Balmaceda, Compañía 1233, con el fin de tratar importantes asuntos.

Se nos encarga recomendar la asistencia de todos los miembros de esta corporación política, pues en esta asamblea se estudiarán proyectos de la actualidad.

PARTIDO CONSERVADOR

CENTRO CONSERVADOR MANUEL JOSE IRARRAZAVAL. — El secretario señor Jorge Flores Neira, nos pide hacer una rectificación al artículo publicado en unos de diarios de ayer relacionados con la manifestación de que este Centro va a dar en honor de la mayoría municipal en el Club Conservador Fernández Concha como decía la publicación a que aludimos. Hacemos esta rectificación para que no se presten a mala interpretación.

La comisión que atiende a los señores adherentes nos pide manifestar que esta manifestación no tiene carácter político, el único propósito que guía a esta comisión es de darle aliento a los regidores que componen la actual mayoría por su ardua labor que están desarrollando en el seno de la I. Municipalidad de esta desvalijada y abandonada comuna.

Es de advertir que la sesión que debía celebrarse hoy se ha postergado para el próximo Domingo por motivos agenos a nuestra voluntad.

JUNTA CENTRAL RADICAL

Continúa el debate sobre la elección de Santiago, sin llegar a un acuerdo.

(Versión oficial)

Ayer celebró sesión ordinaria la Junta Central Radical, presidida al comienzo, por don Pedro Aguirre Cerda, y más tarde por don Remigio Medina, con asistencia del secretario don Leopoldo Valdés, y de los señores Abraham Alcaíno, Pedro Avalos, Anastasio Barraza, Julio C. Barrenechea, Julio Bustos, Hermógenes del Canto, Víctor Celis, Bernardino Corral, Juan N. Durán, Guillermo Feliú, Diego Fernández, Carlos Fernández Peña, Ramón Gaete, Máximo Guerrero, Rosamel Gutiérrez, Benjamín Jiménez, Francisco Jorquera, Bernardino Juliet, Santiago Labarca, Luis Latrille, Arcadio Meza, Alfredo de la Quintana, Pedro Rivas Vicuña, Darwin Roszel, Alberto Rosselot, Alejandro Rosselot, Teófilo Ruiz Rubio, Cochrane Salvo, Héctor Salas Ibáñez, Luis Saint Romo, Víctor Salas Romo, Sebastián Santandreu, Humberto Scapini, Carlos Schurmann, Benjamín Trewuela, Mardoqueo Yáñez y Darío Zalazar.

Se dió cuenta, entre otras comunicaciones, de una de la Asamblea de Punta Arenas, en la cual se da a conocer la elección de delegados a la Junta Central recaída en los señores Luis Aguirre Cerda y Carlos Fernández Peña, que obtuvieron la unanimidad de los sufragios.

En vista de esta comunicación, se acordó aprobar presuntivamente la elección de los señores Aguirre y Fernández, como delegados por el Territorio de Magallanes.

En la hora de los incidentes, se suscitó un debate sobre la situación en que se encuentra la elección de delegados verificada en las provincias de Aconcagua, O'Higgins y Colchagua, respecto a las cuales la anterior mesa directiva proponía su anulación. Tomaron parte en la discusión los señores Aguirre Cerda, Meza, Zalazar, Luis Salas, Héctor Salas, Celis, Medina y Valdés, quedando para ser discutida esta cuestión en sesiones especiales que celebrará la Junta desde el Lunes próximo, a las 9 1/2 de la noche, y que estarán destinadas a la constitución definitiva de la Junta.

A indicación de don Anastasio Barraza, se acordó imprimir la memoria presentada por la anterior mesa directiva, al final de su período, con el objeto de distribuirla a las Asambleas.

En la orden del día, usa de la palabra don Bernardino Corral, para continuar tratando de la cuestión relacionada con la calificación de la elección de diputados por Santiago.

Cree que no es posible hacerle cargos al señor Rosselot por el hecho de haber concertado un pacto en Linares, ya que en otras partes ha ocurrido lo mismo. Cita, para probar esto, un pacto que asegura se ha celebrado en la agrupación de Victoria, Melipilla y San Antonio. Esto, según el señor Corral, ha perjudicado al candidato radical por esa agrupación, señor Nazario Chacón, del mismo modo que al demócrata señor Figueroa.

Más inconveniente es este pacto cuando, según se asegura, ha mediado para su celebración, la entrega de una candidad de dinero para los candidatos radicales. Considera que no había persona alguna que tuviera autoridad alguna para firmar ese pacto, pasando por encima de la autonomía de las Asambleas y de las conveniencias del Partido.

Don Santiago Labarca cree que no hay ventaja alguna para hacer la defensa del señor Rosselot, en atacar a otros correligionarios, como lo ha hecho el señor Corral. En cuanto al pacto mismo, considera qué el resultado de la elección no justifica la apreciación de que ha perjudicado al candidato demócrata a senador.

Se ha dicho que con esto se ha atropellado la autonomía de las Asambleas y el derecho electoral. Siempre hay limitación del derecho electoral en cualquier pacto que se celebre. Los pactos de Alianza han sido hechos tomando en consideración la situación entera de la República y el interés de los partidos aliados. Por otra parte, la candidatura del señor Chacón ponía en peligro la candidatura del señor Fajardo, y por lo tanto, la mayoría aliancista del Senado, por haber estado en proposiciones de arreglo con candidatos unionistas.

El señor Rosamel Gutiérrez quiere desmentir la aseveración que se ha hecho de que los candidatos radicales han triunfado debido al dinero que, según se ha dicho, se les ha dado como precio del pacto. Esto es completamente inexacto.

Después de hacer uso de la palabra en él mismo sentido algunos miembros de la Junta, se levantó la sesión, después de haberse citado a sesiones diarias, a partir desde el próximo Lunes, a las 9 1/2 de la noche, con el fin de proceder a la constitución definitiva de la Junta.

LA LABOR DE LA CAMARA DE DIPUTADOS EN LOS ULTIMOS DIEZ DIAS

CALIFICACIONES. — FISCALIZACION. — PROYECTOS DESPACHADOS.— PROYECTOS ENVIADOS A COMISION.

Durante seis horas diarias ha sesionado la Cámara de Diputados, como se sabe, durante la última decena: cuatro horas dedicadas a la calificación de las elecciones; y dos dedicadas al ejercicio de sus atribuciones fiscalizadores y legislativas. Sólo en dos días no ha habido sesiones para la calificación.

—Han quedado despachadas las calificaciones de Atacama (favorable a la Alianza); Coquimbo, donde no se dió lugar a la reclamación del señor Gentoso, candidato demócrata por la Agrupación de Ovalle, Combarbalá e Illapel; las de la Agrupación de Valparaíso y Casablanca, en que se desechó una reclamación de origen conservador; y la de Santiago, que favoreció al candidato conservador don Elías Errázuriz; y la de Rancagua, Maipo y Cachapoal, que se tradujo en el ingreso de don Hernán Correa Roberts.

Se acordó entregar al estudio e investigación de una Comisión especial la reclamación de Quillota y Limache.

Está en estado de votación—no se votó ayer por no haber habido sesión—la calificación de San Fernando.

Y en pleno debate, hallándose con la palabra el defensor de don Manuel Rivas Vicuña, diputado señor Matías Silva, la calificación de Curicó.

—La Cámara ha ejercido sus atribuciones fiscalizadoras— queremos decir, las ha ejercido la minoría,—en diversas ocasiones e incidentes.

El señor Ministro de la Guerra asistió a la Cámara a contestar las preguntas formuladas por el diputado señor Tizzoni acerca de la reorganización del Ejército.

El contrabando de oro—contrabando denunciado en Valparaíso y oro cogido en Antofagasta—dió motivo para observaciones, al señor Edwards Matte, contestadas por el señor Vásquez.

—Cinco proyectos de ley ha despachado la Cámara en este período de tiempo: el que concede una pensión de montepío a la viuda del señor Román, empleado de los Ferrocarriles del Estado; el que eleva de 1,000 pesos a [illegible] el monto de los préstamos sobre prendas que puede hacer la Caja de Crédito Popular; el que autoriza invertir hasta la suma de [illegible] mil pesos en atender a la Embajada Italiana que viene a bordo del crucero "Italia"; el que prohibe el trabajo nocturno en las panaderías y pastelerías; el que se refiere al pago de una indemnización por la reclamación de los herederos de don Federico Vandenberle, por apresamiento de la barca "J[illegible] Amélie".

—Han vuelto a comisión, una y otra vez, por estar incompletamente estudiados o informados, tres proyectos: el que se propone aumentar los sueldos al personal del Ejército y la Armada; el que se propone conceder la personalidad jurídica a la Fábrica y Maestranza del Ejército; y el que propone autorizar a los obreros a contrata del Dique de Talcahuano para que se acojan a los beneficios de la Caja de Retiro del Ejército y la Armada.

A propósito de la calificación de Curicó

Hace algunos días, la Asamblea Liberal de la comuna de Tutuquén envió al diputado don Tomás Ramírez Frías, una nota, en que solicita interponga sus influencias para que los diputados liberales voten en la calificación de Curicó a favor del candidato derrotado don Manuel Rivas Vicuña.

El señor Ramírez ha contestado esa comunicación en la siguiente forma:

"Santiago, 20 de Junio de 1924. —Señor don Julio A. Nilo.—Tutuquén.—Estimado señor:

He recibido de manos del secretario de la Asamblea Liberal de esa comuna, don Francisco Belmar, la atenta comunicación de usted y demás directores de esa colectividad, en que me manifiestan que han acordado dirigirse al Directorio General del Partido Liberal Doctrinario, para pedirle que interponga sus influencias ante los diputados electos de nuestro Partido y ante los partidos aliados, a fin de que, al tratarse de la calificación de la elección de Curicó, den sus votos en favor del señor don Manuel Rivas Vicuña.

Como lo expresé al señor Belmar, he dispuesto se cite al Directorio General para el Martes próximo, con el objeto de que se ocupe de diversos asuntos del partido, y entonces tomará conocimiento oficial de la comunicación de ustedes, pero creo de mi deber adelantarles, según lo signifiqué también al señor Belmar, que ni nuestro estatuto, ni nuestro programa, ni las prácticas que yo conozco del partido, autorizan al Directorio para mezclarse en la calificación de las elecciones parlamentarias, materia que es privativa y del fuero interno de los diputados y senadores.

Por lo demás, nuestros diputados y nuestros directores, seguramente ya han tomado nota de los deseos de la Asamblea de Tutuquén, por haber sido publicada en la prensa la comunicación de ustedes.

Saludo muy atentamente a usted, su correligionario y amigo.— Tomás Ramírez Frías."

PARTIDO DEMOCRATA

2.a COMUNA.—De orden del presidente se cita a asamblea para hoy Domingo 22, a las 7 P. M., en San Pablo 1796. Se encarece la asistencia por haber asuntos de suma importancia y urgencia que tratar.

CENTRO DEMOCRATA "JONATAS GONZALEZ".—(Avenida Matta 045).—Reunidos en Comité los miembros de la Mesa Directiva, han resuelto hacer un llamado a los socios activos y adherentes del Centro Jonatás González, para que asistan a la asamblea que debe celebrarse hoy Domingo 22 de los corrientes, a las 3 P. M., en el local de costumbre y sin falta, aunque llueva.

Con motivo de la nueva organización de Centros, es de necesidad absoluta el asistir no sólo para integrar el Directorio, sino para tomar medidas de importancia y despachar, de una vez, muchos negocios de urgencia que están pendiente y que la Asamblea tiene que atender.

CENTRO DEMOCRATA DE SANTIAGO.—De orden del señor presidente tenemos encargo especial de citar para mañana Lunes, a las 8.30 P. M., en Rosas 1049, a todos los componentes de esta colectividad de propaganda democrática, a fin de tomar algunos acuerdos con relación al momento político, y varios otros asuntos de carácter interno.

Esta sesión será en reemplazo de la que debió efectuarse el Jueves, que no se verificó por falta de número.

Además, deberá elegirse el nuevo Director de la revista "Demos", órgano de propaganda de la Juventud demócrata.

Se encarece la asistencia, como asimismo, la puntualidad en la hora.

CENTRO DEMOCRATA "JUAN RAFAEL ALLENDE".—Lo Negrete.—Este Centro celebrará hoy, a las 2 1/2 P. M., su primer aniversario con una conferencia que dará nuestro distinguido correligionario, diputado, señor Juan Vargas Márquez, y la parte musical estará a cargo de la prestigiosa Estudiantina Exequiel Vilches, dirigida por su director señor Andrés Ceppia Marín.

A este acto han sido especialmente invitados distinguidos parlamentarios y dirigentes de nuestro Partido, y se llevará a efecto aunque llueva, en nuestro salón Pablo Urzúa, esquina de Rafael Ramírez, a las 2 1/2 P. M.

CENTRO DE PROFESORES DEMOCRATAS "EL ESFUERZO".—De orden del presidente y a petición de varios socios, cita se a sesión extraordinaria a los miembros de este Centro para mañana a las 10 A. M., en San Diego N.o 224 (Centro La Reforma).

Tabla: Renovación del Directorio; ayuda a la familia del consocio fallecido, señor Daniel Guerra; actitud que conviene adoptar en presencia del proyecto de ley sobre reforma de enseñanza primaria, que está elaborando un grupo de profesores demócratas; asuntos diversos de carácter interno, tendientes a reorganizar y reglamentar la marcha del Centro de Profesores.

En forma especial se cita a los señores Vargas, Cuadra, Gutiérrez, Arévalo, Vidal, Bravo, Alvial, Morales, Medel, Crisóstomo, Torres Toro, Castillo, Roa, Tejías, Fernández, Aguayo Cifuentes, G. Bianchi, etc.

CENTRO DE PROPAGANDA DEMOCRATA 24 Y 25 RURAL. — El Martes 17 celebró asamblea general este Centro, con asistencia de cuarenta y siete asambleístas, presidida por el señor Víctor Aranis.

Se acordó dar a la publicidad el Directorio, cuya composición es la siguiente:

Presidente, señor Víctor Aranis.

Vice - presidente, señor Leocadio Tolmo.

Secretario de actas, señor [illegible] González.

Secretario de Prensa, señor [illegible] Azócar G.

Tesorero, señor José Cabrera.

Directores señores: Mariano [illegible] dríguez, Heriberto Vergara, [illegible] cio Escudero, Felipe Portillo, [illegible] Corral y Víctor Escudero.

En seguida fueron aprobadas las siguientes indicaciones:

Dirigir una comunicación a la Agrupación Demócrata de Santiago solicitando que los regidores señores Guerrero y Ramírez se opongan a la indicación hecha en la Municipalidad para enajenar la propiedad del Mercado Central;

Otra comunicación al senador señor Guillermo M. Bañados, felicitándolo por su actitud en vista de la desmedida alza de los arriendos; y por último, dirigirse al Directorio General del Partido, rogándole anticipe la creación de una Escuela Nocturna para obreros que pueda funcionar en el Liceo Valentín Letelier; y también interpongan su influencia los representantes de la Democracia para que los Ferrocarriles del Estado puedan acarrear los productos de cereales, carbón, etc.

Después pasó a tratar sobre el beneficio que el Centro llevará a cabo próximamente, para lo cual nombró la comisión, siendo designados los señores Germán Azócar, José Cabrera, Leocadio Tolmo, Heriberto Vergara y Víctor Escudero.

No habiendo otro asunto de que tratar, se levantó la sesión a las 11.45 P. M.

En honor del señor Domingo Durán

El Martes próximo se realizará el banquete que ofrecen en honor del exdiputado señor Domingo Durán sus correligionarios y amigos.

Las inscripciones para esta manifestación se reciben a toda hora en el Club Radical.

Directorio General Demócrata

Este Directorio sesionará ordinariamente el Martes próximo para seguir despachando la tabla pendiente.

Se ocupará de actualidad política y en la orden del día lo relacionado con las agrupaciones, estando en primer lugar Concepción y Angol.

Directorio Demócrata Departamental

Hoy a las 3 P. M. deberá reunirse en el local de la Agrupación Departamental, 21 de Mayo 859, todos los asambleístas de la comuna San Miguel, con [illegible] plia cuya nalidad es liquidar las cuestiones pendientes en esa comuna.

Concurrirá y presidirá el Directorio Departamental.

FUME LOS CIGARRILLOS DE FAMA MUNDIAL
ABDULLA
TURCOS $ 3.40 LA CAJETILLA

CURE LAS CANAS Y CALVICIE

Use Específico Benguria, no use tintura, sus Canas puede volverlas al color natural del cabello usando Benguria. la calvicie desaparece alimentando los tejidos capilares, sólo se consigue con Benguria, todo vejetación, nada de drogas.

Dr. R. Benguria B. - Moneda 875. - Teléfono 882. - Casilla 2428, Santiago

Estudio Yáñez
ESTADO 252
RETRATOS DE ARTE —:— AMPLIACIONES
Y REPRODUCCIONES

Viña San Pedro
(J. G. CORREA ALBANO)

ES EL VINO MAS AGRADABLE

El Criadero de Arboles de Santa Inés

aprovechando la experiencia adquirida en las diferentes exportaciones de fruta fresca que se han realizado en los últimos años, con creciente éxito a los mercados de Estados Unidos y otros países, y habiéndose podido formar concepto preciso de las necesidades del mercado interno, ya lo suficientemente importante para asegurar franco éxito y grandes utilidades a los que emprendan plantaciones de variedades de mesa verdaderamente adecuadas, ha concretado sus multiplicaciones en grande escala a aquellas variedades probadamente indicadas a este comercio así puede ofrecer a los interesados en emprender este negocio, el de más porvenir en el país:

DURAZNOS: De las mejores clases para el consumo fresco, para la fabricación de conservas y descarazados, de tipo excepción. Con los primeros ha obtenido el Criadero los más altos precios en el extranjero, con los segundos fabrica sus acreditadas conservas, y por último, sus descarozados han obtenido las más altas recompensas en las Exposiciones Internacionales a que ha concurrido.

CEREZOS: Multiplica especialmente las variedades del tipo Bigarreautiers injertado sobre pie de Morissiers, traído directamente de Europa, lo que asegura la obtención de plantas fértiles y de rápida producción. Estas variedades son de piel dura, de carne quebradiza, de gran porte y sabor exquisito lo que les hace especialmente adecuadas al comercio por sus especiales condiciones para viajar.

ARBOLES DE ESPINA: En sus Criaderos Santa Inés y El Salto, este último inmediato a Santiago, multiplica en grande escala las variedades de naranjos de California: Golden Nuggel Navel, Navalencia Thompson Improved Navel, que ha traído directamente de California y productoras de frutos absolutamente sobresalientes como clase, tamaño y producción.

En materias de Limoneros, sus variedades Eureka, Lisboa y Villa Franca, de frutos sin pepas, como los naranjos ya mencionados y de clase sobresaliente, son absolutamente inmejorables. Su gran producción, durante todo el año, y la calidad de sus frutos, aseguran las más grandes utilidades, las que el Criadero puede acreditar con el testimonio de innumerables clientes que han emprendido plantaciones con el más franco éxito.

Dispone, asimismo, de toda clase de árboles de espina, como Limeros, Pomelos, Toronjos, etc., en todas las variedades, aún las más escasas.

Todas sus injertaciones las hace sobre pie de Citrus Triptira y naranjos amargos, lo que asegura a los árboles larga y firme vida y gran resistencia a las heladas.

El Criadero invita a los interesados en estas plantaciones a visitar sus planteles de El Salto, donde podrán apreciar las variedades ofrecidas, en plena producción.

Su Agencia General tendrá el mayor agrado en atenderlos y facilitarles la visita.

MANZANOS: las variedades inatacables por el pulgón lanljero y presta prolija atención a aquellas especialmente adecuadas a la exportación. Ofrece, asimismo, la variedad Delicious, traída directamente al país. Todas sus injertaciones son sobre pie europeo. A todo comprador de más de 100 plantas de manzanos de variedades atacables por el pulgón lanljero, el Criadero le obsequiará una colonia de Aphelinus, lo bastante para terminar con el pulgón, por abundante que sea.

PERALES: Conocedor de la importancia enorme que tiene esta fruta en la exportación y en el consumo interno, que ya puede apreciar las obtenciones de los últimos años, ha practicado el más prolijo estudio de selección, concretándose a multiplicar en grande escala variedades absolutamente sobresalientes, cuyo éxito en el mercado exterior e interior ha superado todas las expectativas.

El Criadero atenderá con el mayor agrado todas consultas que quieran formulársele sobre el particular, para lo que los interesados pueden dirigirse a su Administrador, Nos, o a su Agente General.

SEÑOR ELADIO VICUÑA, HUERFANOS 1157, CASILLA 1417, SANTIAGO

La mujer chilena ante el divorcio

(De la encuesta de "La Nación" y "Los Tiempos")

LA SEÑORA LUISA AMUNATEGUI v. DE MATTE

Acerca del divorcio, no daré una opinión científica, sino una opinión sentida, cual corresponde propiamente a la mujer.

Como hija, pienso con horror qué habría sido de mí, si mis padres se hubieran divorciado, si hubiera visto a las dos personas para mí más queridas entonces, las que me enseñaron amar a Dios y a mi patria, y guiaron mis pasos por el camino del deber, separadas por el abismo del odio legal, sin esperanza de reconciliación.

Como esposa, no quiero pensar lo espantoso de tal aberración; sería eso sólo una profanación a la querida memoria del que se fué...

Como madre, me indigna y subleva figurarme siquiera que la ley me hubiera podido arrebatar a los seres más ligados a mi propio ser, para que fueran lanzados en brazos indignos y desconocidos.

Tal vez podrán decirme que no soy yo quién debe hablar sobre este tema, porque he gozado de las delicias del amor más feliz que hay en la tierra, y dirán la verdad; pero ¿no saben acaso que es y ha sido siempre Dios el Rey y Soberano de mi hogar y que es El el Consejero y Maestro?

¡Ah! ¡Qué distintas serían las familias si conocieran a Jesucristo y su doctrina! Sabrían sufrir con alegría y gozar eternamente del amor que Dios bendice.

Creo, pues, que el divorcio es la más grande de las muchas aberraciones de la sociedad moderna; pero yo confío en que los hombres de mi patria la han de amar como yo la amo, y por lo tanto, han de pensar antes de envilecerla con leyes tan degradantes, que sin Dios todo es ruina, oscuridad y desorden, y ya que El los premió con el talento, deben emplearlo en cuanto está dirigido a Su Mayor Honra y Gloria, y entonces la estrella de Chile seguirá brillando con luz de sol por el camino de progreso. Así lo quiero yo, y estoy cierta de que es éste el querer de todos los chilenos.

LA OPINION DE LA SEÑORA INES LEACY DE BENNET, ESPOSA DEL INTENDENTE DE VALDIVIA.

(DE NUESTRO CORRESPONSAL POR TELEGRAFO)

VALDIVIA 21.

La señora Inés Leacy de Bennet, esposa del Intendente de la Provincia, señor Bennet, respondió a la encuesta lo siguiente:

"Mi opinión es contraria al divorcio. Comprendo que en muchos casos el divorcio podría salvar una situación inconveniente; pero si se toma estas excepciones como base para sentar una regla se abriría la puerta a un mal mucho mayor, ya que necesariamente vendrían los abusos.

Flota en el ambiente del país una corriente simpática en pro del estrechamiento de los lazos de la familia que constituyen el hogar siendo muchas las instituciones formadas para acrecentar estos sentimientos como beneficiosos para el individuo, la raza y la patria.

El divorcio disuelve el hogar y por consiguiente aumentaría los males que existen hoy y que se tratan de conjurar.

Lo que digo es sin tomar en cuenta las ideas religiosas de cada cual, porque los católicos que son la mayor parte de los habitantes de Chile se encontrarían ante un matrimonio disuelto con una situación enteramente anormal."

DE LA SEÑORA ELENA BURGOS DE DAROCH

Interrogada por nosotros la señora Elena Burgos de Daroch, acerca de la opinión que le merece el proyecto sobre el divorcio con disolución del vínculo, nos declaró lo siguiente:

—Les voy a dar mi opinión con entera franqueza.

Considero que el divorcio con disolución del vínculo, es el desquiciamiento de la sociedad. Todas las tradiciones religiosas y morales de nuestro pueblo se revelarán contra este proyecto.

En todos los tiempos y en todas las clases sociales ha existido siempre desavenencias entre los cónyuges; sin embargo, nunca se pensó en el establecimiento del divorcio con disolución del vínculo.

El matrimonio es un sacramento sagrado, y no hay ley que lo pueda deshacer. Sólo Dios.

No comprendo cómo hay madres partidarias del divorcio.

La excusa que dan los amigos de este proyecto, en el entendido que viene a ser una puerta de escape para las mujeres que viviendo separadas moral y materialmente de sus maridos, tienen una oportunidad para legalizar una situación equívoca, no la encuentro aceptable.

La mujer verdaderamente cristiana y de firmes principios morales no se valdrá nunca de este recurso, y la mujer que tiene tendencias a vivir una vida escabrosa la vivirá con o sin divorcio.

LA SEÑORA GRACIELASOTOMAYOR DE CONCHA

Señor Director de "La Nación". —Me es grato responder a la pregunta que sobre el divorcio, con disolución del vínculo, tiene usted a bien hacerme. Paso a darle mi modesta opinión:

Estimo que la humanidad había llegado al grado más alto de perfección con el **vínculo indisoluble**, que constituía la base de la familia, y en consecuencia, de la sociedad. Desgraciadamente, en el mundo las civilizaciones avanzan y retroceden como el flujo y reflujo de las olas del mar: cuando una civilización ha alcanzado en algún sentido el grado máximo, suele tender al retroceso.

Del matrimonio cristiano con vínculo indisoluble, vuelve la humanidad, como primer paso de descenso, al divorcio, y en seguida terminará, lógicamente, en el amor libre. Esta es la propensión que hoy se nota en el mundo entero: ansias de sacudir yugos, ansias de beber, bajo el miraje de la **libertad**, las aguas pantanosas y envenenadas del **libertinaje**. El hecho sólo de que la cuestión del divorcio aparezca sobre el tapete de las discusiones, es ya un síntoma de la desmoralización social, desmoralización que batirá muy en alto su bandera cuando se ampare tras la idea legal (y perdónenme los abogados si les echo a perder el negocio). Los pleitos aumentarían en forma alarmante; el lodo que se tirarían al rostro hombres y mujeres para justificar sus separaciones, nos salpicaría a todos como en loco carnaval; cundiría la mentira, la maledicencia, la calumnia; desaparecería la responsabilidad de los padres respecto a la educación de los hijos. En suma, vendría el desquiciamiento social. Preferible sería que sin esta lucida corte de inmoralidades, llegáramos de una vez al amor libre, pues de la sima del precipicio clamaría de nuevo la humanidad por alzar las alas al azul del espíritu. Además, quedaríamos por el momento bien definidos: o somos cristianos, civilizados y tenemos dominio sobre nuestras pasiones, o somos animales guiados por el instinto.

¿Qué se pretende con la disolución del vínculo? La ley nos tiene concedido ya el divorcio; la Iglesia no nos obliga a seguir viviendo bajo el mismo techo con otro ser que nos tortura. Lo que se busca simplemente, es que los divorciados puedan contraer nuevas nupcias, esto es, que haya facilidad para que se desorganicen los hogares. Si de hogares más o menos bien constituídos, como son los que hoy existen, salen hijos que resultan maridos verdugos e hijas que suelen ser esposas sin pies ni cabeza, ¿qué clase de hijos formarían los hogares desorganizados desde su base, en donde los padres se casan, se descasan y se vuelven a casar?... ¡Qué mariditos y qué mujercitas serían los productos de aquellos nidos revueltos!... Cómo círculo vicioso, aumentarían los divorcios en cada generación.

Es de esperar que nos entre el juicio y que antes de ocuparse nuestros Gobiernos en **destruir**, se ocupen en **construir**. Tenemos tanto, tanto que **construir**!

No hay duda de que algún parentesco tenemos con el mono: no vivimos sino imitando lo bueno y lo malo. De desear sería que no nos pusiéramos la casaca deforme y grotesca que con mal resultado se han puesto otros países. Si en el nuestro va en aumento el porcentaje de matrimonios desgraciados, busquemos la causa, y no tardaremos en encontrarla para ponerle remedio: eduquen los padres a sus hijos en el respeto a la mujer, en el amor al trabajo; no les fomenten la codicia por la dote, sino por las virtudes y gracias de la que será la madre de sus hijos. Eduquen a las niñas sin vanidades; háganlas sencillas, sin complicaciones ni frivolidad. Den los padres buen ejemplo de respeto mutuo y de dedicación al hogar. Que vivan las niñas en su casa y no permanentemente en la calle, y en los espectáculos inadecuados. Y sobre todo, tratemos de cultivar el espíritu, porque la ola de **materialismo** que nos invade es la causa de todos nuestros males. Nada remediaremos con deshacer hogares. Si para uno que otro caso aislado estuviera indicado entre nosotros el divorcio, serían innumerables los casos en que tal medida tendría resultados funestos, y nos **reventarían** los abusos. Los que suman un número relativamente pequeño, deben sacrificarse en bien de toda una sociedad.

Tiene el gusto de saludarlo su affma. S. S.

PARA LA ANEMIA Y LA LACTANCIA
OBLEAS LACTEOSAS FARR
TONIFICA A LA MADRE Y ROBUSTCE AL NIÑO

LA DISTINGUIDA

dama argentina M. Virginia Lecaros de Anchorena, da su opinión sobre el tema de palpitante actualidad

EL DIVORCIO

"Pienso que el hombre tiene en sus manos la llave para la felicidad o desgracia del matrimonio: la franqueza consigo mismo antes de pronunciar la palabra que encadenará para toda la vida a ese sér delicado y frágil, que se llama mujer, a ese sér que en el hombre elegido va reencarnarse al príncipe de sus ensueños. Examínese, escudríñese sus más íntimos pensamientos y si allá en algún rincón de su corazón siente una voz, aunque sea sólo perceptible como un lejano murmullo, que le haga concebir la más leve duda sobre el amor que cree profesar, sea franco, sea valeroso, sea honorable y retire a tiempo la mano, que se alargaba ya para tronchar ese capullo que estaba por abrirse bajo el calor fecundo de un amor eterno.

He visto sintetizado este pensamiento en aquel grito dolorido y a la vez esperanzado de mujer que ama, que ansía de ser amada también, pero que, sin embargo, pide sinceridad, clama honradez:

Si tu amor es pasajero
cual las flores, como el sol,
no me mientas la promesa
de un amor que nos has sentido,

y que es una estrofa de los versos escritos por A. Orrego Barros para el tango "Destino de Mujer", música de Osmán Pérez Freire.

Si todos los "candidatos a maridos" contestaran honradamente esta pregunta, muchos desgracias se evitarían y con seguridad no estaríamos ahora discutiendo en pro y en contra del divorcio, ley que en ese caso, sería innecesaria".

HIDROLITINES
Dr. GRAU

INCOMPARABLE AGUA DE MESA

Es éste un producto del que, en previsión de futuras enfermedades, nadie debe prescindir si se preocupa de conserva rsu salud.

Los HIDROLITINES Dr. GRAU producen la mejor y más agradable agua de mesa, y su uso es absolutamente indispensable para los estómagos delicados o cuando se tiene tendencia a manifestaciones artríticas.

Los HIDROLITINES Dr. GRAU por el anhídrico carbónico que desprenden, favorecen las digestiones, evitando de este modo una de las principales causas de la auto-intoxicación del organismo. Puede considerarse, pues, como regulador de las funciones de asimilación y eliminación.

Concesionario para Chile:

M. J. MASALIAS

Plaza Victoria esquina Yungay

VALPARAISO

LANA

A $ 34.50 EL KILO

¿Quiere usted tejer una chompa o paletó con nueve pesos?

Visite nuestro precioso surtido de lanas para tejer, en más de 30 colores distintos.

No hay más barata en Santiago.

Ventas desde una madeja ofrece la Fábrica de

LIBERTAD 241

(ENTRE HUERFANOS Y AV. PORTALES)

CENTRO FEMENINO DE ESTUDIO.—El próximo martes 24, a las 6 P. M., el doctor señor Carlos Illanes dictará en este Centro una interesante conferencia que versará acerca de la misión social de la mujer. Un espléndido programa musical acompañará a hermosear esta velada. La entrada será libre. La matrícula para el curso rápido para enfermeras a cargo de los doctores de la clínica del Centro, sigue abierta en la secretaría Delicias 1236.

BAUTIZO.—Ha sido bautizada Ana Elvira Aemilia Ramírez Charme, hija del señor Enrique Ramírez Rodríguez y de la señora Ana Charme de Ramírez.

Sirvieron de padrinos el señor Carlos Castro Ruiz y la señora Amelia Prieto de Charme.

ANTIGUA IMPRENTA "SAN PABLO"

realiza constantemente:

Block hilo $ 1.40 ciento

Sobres hilo desde $ 12 mil

Enviamos a provincia libre de porte.

ROSAS 2686, ESQ. Plaza Yungay

VENDEDOR

Persona conocedora del comercio de Iquique y La Pampa, solicita representaciones.

Referencias pedir a

O. B. C.

CASILLA 567.— IQUIQUE

De Moda el Vals

Ya tenemos otra vez el Vals como el baile del día, pero en nuevo estilo, "cruzado". Innovación londinense, que lo hace muy vivo y elegante y que, unido a su música cadenciosa, gusta enormemente, razón por la cual hace furor en Europa, Norte América; y en Argentina se baila tanto, casi como tango. Si desea usted aprenderlo, consulte al profesor de gran moda.

J. VALERO. — CATEDRAL 2203

EL GRAN BAILE DE HOY EN LA UNIVERSIDAD DE CHILE.—Hoy a las 5 1|2 se realizará el gran baile que han preparado los estudiantes de Derecho en los halls de la Universidad de Chile.

En cada hall tocará una orquesta y una banda de músicos, por lo que la animación de la fiesta no decaerá en ningún momento.

Habiéndose tomado toda clase de precauciones para que tanto el buffet como las salas para guardar ropa y como también la vigilancia que se ejercerá a la entrada, podemos asegurar que el baile resultará todo un éxito social estudiantil.

El comité directivo lo componen las señoritas Carmen Hoiber, Olimpia Heabing, Albertina Arriaza, Lidia Guzmán y los señores Francisco Barros, Juan Tapia, Gastón Rivas Serrano, Félix Piñeiro, Manuel Rojas Villegas, Leonidas Bravo Rivas, Alfonso Astete Díaz, Pedro Garcés Concha, Roberto Rivas Ossa, Arturo Undurraga, Julio Becker, Miguel Prado Valdés, Justiniano Sotomayor, Fernando Maira Castellón, Gustavo Opazo, Jorge Gutiérrez Méndez, Félix Corona, Fermín Donoso, Alberto Campusano, Raúl Palazuelos y Carlos Salinas.

AUDICION DE MUSICA NACIONAL.—Para mañana Lunes, día de audición de música de autores nacionales, en el tea-room de la Casa Gath y Chaves, la orquesta de este elegante salón ha preparado una selección de composiciones de algunos de nuestros músicos más destacados.

He aquí el interesante programa que presentará Armando Carvajal:

Primera parte

1. Rossel.—Aperitif Rendez vous (One Step-.
2. Rengifo.—Consolation.
3. H. Allende.—Minuetto en re.
4. M. Luisa Sepúlveda.—¿Me dirás? romanza en la mayor.
5. Rengifo.—a) Momento musical.
   b) A Minette (Vals).
6 Rossel.—a) Minnuetto en la.
   b) Serenata.

Segunda parte

1. H. Allende.—Dos tonadas de carácter popular chileno.
2. Cannobio.—Procesión de Corpus (Impresiones sentimentales de la infancia).
3. Bisquertt.—a) Primavera helénica.
   b) Melancolía d'amour (Vals lento).
4. Leng.—Dolora N.o 1.
5. Duncker B.—Payasos trist
(Fox Trot característico).

MANIFESTACION DE COMPAÑERISMO.—Con motivo de haberse celebrado ayer la festivida de San Luis, algunos estudiante del cuarto año de Medicina ofrecieron una comida a sus compañeros señores Luis Mandujan Luis Reyes y Luis Corvalán.

En el momento de servirse champagne, ofreció la manifestación el señor A. Radrigán, contestando el festejado, señor Mandujano. Hablaron a continuació don Eduardo Tallman, don Alfonso Oyaneder y don Arnold Eberperger.

A IQUIQUE.— Próximamen partirá a Iquique don Armand Lillo Braniff. Con este motivo, su amigos y algunos compañeros d oficina lo despidieron ayer con u almuerzo.

APROVECHAR!...

Remítanos hoy mismo sesenta centavos y nosotros le enviaremos una cartulina con un juego impreso de los que publica "La Nación" los Domingos.

PROTEJA USTED SALUD Y VIDA

$ 10.000 por accidente fatal, pagan un premio de $ 12.50 anuales.

$ 10.000 por accidente fatal o parcial con pago de $ 10 diarios por incapacidad y beneficios de $ 5,000 y $ 10,000 por pérdida de uno o dos miembros o la pérdida de uno o ambos ojos, pagan un premio de $ 50 anuales.

$ 10,000 por accidentes en general, incluyendo ENFERMEDADES, con beneficios diarios de $ 10, y demás igual al seguro anterior, pagan un premio de $ 70 anuales.

Nuestras pólizas pagan DOBLE INDEMNIZACION si el accidente ocurre estando el asegurado viajando como pasajero en un tren, tranvía, ascensor, ómnibus, automóvil, coche, etc., o en un edificio incendiándose.

NO EXIGE EXAMEN MEDICO ALGUNO

Extendemos pólizas por cualquier cantidad.

Por datos y prospectos ocúrrase a:

EAGLE, STAR & BRITISH DOMINIONS INSURANCE Co., LTD.

Fundada el año 1807

CAPITAL Y RESERVAS: £ 21.000,000

REPRESENTANTES APODERADOS EN CHILE:

ROBSON, KAY & Co.

VALPARAISO. — BLANCO N.o 1205. — CASILLA 1543

TELEGRAMAS "KREKARO"

SANTIAGO. — BANDERA N.o 86. — CASILLA N.o 135-D.

Ultima semana de nuestra

LIQUIDACION GENERAL

POR BALANCE

Mañana Gran Venta de

SALDOS

Con enormes rebajas de precios

VICHYES gruesos en todos los colores, el metro	$ 1.60
CEFIROS finos, para camisas y delantales, en 1 yarda de ancho, metro	$ 1.90
BRINES listados, muy buenas clases, el metro	$ 2.60
SARGAS finas de pura lana, en 1 metro de ancho, valían 10.80, mañana, a	$ 6.60
GAMUZAS finas francesas, de 140 de ancho, saldos de colores, valían 19.80, mañana	$ 9.90
DUVETINAS finísimas de 140 de ancho, saldos de colores, valían 25.50, mañana	$ 14.80
GRAN LOTE de Perlinas de alta fantasía de 1.50 de ancho, su valor es $ 35 el metro, mañana liquidaremos	$ 16.80
CASIMIRES finos peinados, valían 35 pesos, mañana liquidaremos, metro	$ 22.80
GRAN LOTE de espumillas de seda en todos los colores, liquidaremos, el metro a	$ 18.80
GRAN LOTE de cañamazos finos con dibujos especiales para visillos y cortinas de 1 metro de ancho, a	$ 1.90
UN GRAN LOTE de cretonas gruesas de 1 metro de ancho, algo manchadas, liquidaremos mañana el metro a	$ 1.90
1,000 FRAZADAS Españolas tamaño plaza y media, cada una a	$ 39.80
500 SOBRETODOS para caballeros, de finos casimires ingleses, liquidaremos desde mañana, cada uno a	$ 109.80

ADEMAS, TENEMOS EN LIQUIDACION GRANDES LOTES DE SEDAS, MOLETONES, FRANELAS CRUDAS Y DE COLOR, CRETONAS, CREAS, BATISTAS Y MUCHOS OTROS ARTICULOS.

ALMACENES DE LIQUIDACIONES (S.A.)

ESTADO 135-137

MATRIMONIO CONCERTADO.—Ayer ha quedado concertado el matrimonio de la señorita Isabel Carvallo Rubio con el señor Eduardo Villarroel Saavedra.

Hizo la visita de estilo el señor Alberto Villarroel Fuenzalida.

—Ha quedado concertado el matrimonio de la señorita Luisa Amunátegui Jordán con el señor Ricardo Eguiguren Errázuriz.

BANQUETE.—Con motivo del onomástico de los señores Luis Recabarren Vidal y Luis Cisterna, los empleados del Banco Anglo Sud Americano ofrecieron ayer un banquete, al cual asistieron los siguientes señores:

Manuel Aníbal Tapia, Julio Larraín L., Alejandro Undurraga E. Eleazar Villavicencio A., Alfredo Ross S. M., Rafael Oyarzún Adams Oscar Vásquez Pinochet, Omar Ramírez Maturana, Leopoldo Bouquet L., Germán Gundián, Eduardo Stark, Rodrigo Figueroa S., E. Antonio Morris, Alejandro Gálvez Guzmán, Alfredo Acuña, Orlando Bontá C., Aurelio Pereira M., A. Guzmán, Luis Carrera S.

Ofrecieron la manifestación los señores Oscar Vásquez Pinochet, Orlando Bontá C. y Manuel A. Tapia, agradeciendo la manifestación a nombre de los festejados, los señores L. Bouquet, A. Tapia y Luis Recabarren V. En encomiásticos términos, quedó por terminada esta manifestación.

Artista Dibujante

Se ofrece para arquitectura (creación y desenvolvimiento) o técnico artista para muebles y decoraciones interiores.

L. MELENDEZ O.
ESTE DIARIO.

ALMUERZO EN EL CLUB DE LA UNION.—Los miembros del salón verde de esta institución darán hoy un almuerzo íntimo, en honor del señor Elías Errázuriz, a las 12 1|2 P. M.

EN EL THAMAR.—Muy concurrida se vió la elegante sala del Thamar por numerosas y distinguidas familias de nuestra sociedad.

Hoy por la mañana de 11.30 a 1 P. M. Aperitif-Dancing y de 6.30 a 8.30 gran té danzant.

De noche después de la función teatral el Thamar estará abierto hasta la 1 A. M. Amenizará el Jazz-Band Alex.

VELADA.—El Martes próximo, se llevará a efecto la velada literario-musical que los estudiantes y jóvenes católicos pertenecientes a la Asociación de Estudiantes Católicos le ofrecen a su ex-presidente señor don Luis Pizarro, como demostración de gratitud por los innumerables servicios prestados a ella.

Las invitaciones para esta velada serán repartidas por la secretaría de la Asociación, desde el Lunes próximo, y sin ellas no se podrá entrar.

El programa que se desarrollará es el siguiente:

1. Pleyel.—Sonatina, por la orquesta de la A. N. de E. y J. C.
2. Discurso por el presidente, señor Pedro Lira U.
3. Seydol.—Aires Españoles.
4. Poesía original por el señor Gustavo Campaña.
5. Discurso por el vice-presidente señor Enrique Cañas F.
6. Haydin.—Serenata.
7. Poesía original por el señor Ricardo Boizard.
8. Discurso por el ex-presidente señor Luis Pizarro Espoz.
9. Bohm.—Rondo final.

QUINA PERALTA

Inmejorable como digestivo y aperitivo.
Insustituíble en las fiebres, convalescencias, debilidades, etc.
Indispensable para las señoras en sus enfermedades mensuales.
SUB-AGENTE EN SANTIAGO: FEDERICO ROBINSON.—GALERIA EDWARDS, 3.er PISO, 11-A — CASILLA 3300

A USTED LE INTERESA SABER

QUE LA MEJOR CAJA DE FONDOS CONTRA INCENDIO Y ROBO ES LA "CENTO"
QUE LOS MEJORES MUEBLES PARA OFICINAS SON LOS DE LA FABRICA BRESCIANI
QUE LA MEJOR MAQUINA SUMADORA es la "VICTOR"
Y QUE QUIEN OFRECE TODO ESTO ES
CENTO y Cía. Ltda.
GALERIA ALESSANDRI 22-A.—CASILLA 2888.

Constructores:

....Materiales para construcciones, cemento, fierro liso, pinturas, aceites, barnices y ferretería en general, ofrece a los precios más bajos en plaza la

Mercería Internacional
DELICIAS 2963

TELEFONO 360, ESTACION, FRENTE AL PORTAL EDWARDS

CUIDE SUS DIENTES

HIGIENE DE LA BOCA

ESPECIALIDADES RECOMENDADAS POR LOS DENTISTAS

Preparaciones FORHAN'S para las encías; evita la caída de los dientes
Pasta dentífrica "CHIC", la mejor para el aseo de los dientes
Elíxir dentífrico "CHIC": con pocas gotas prepara usted un enjuagatorio agradable y eficaz
Escobillas para dientes PROPHYLACTIC, de fama mundial
PASTA PEPSODENT, la más usada en Estados Unidos.
Soc. Cooperativa Dental.— Moneda 1053.—
Valparaíso.— —Condell 2

MATRIMONIO.—

SEÑORITA CARMEN POMES GARCIA, CUYO MATRIMONIO CON EL SEÑOR ALEJANDRO DAPENA OLAVARRIA SERA BENDECIDO HOY

RECEPCION. — Circula la siguiente invitación:

"Jesús y Amalia Vial Correa invitan a usted a tomar el té el Sábado 28 del presente, de 6 a 9 P. M. en los salones del Club Hípico.— Santiago, Junio de 1924."

Consejos de la Comtesse Ivon

CUIDE SUS PULMONES.—

La mayor cuota de las defunciones es proporcionada por las enfermedades de origen pulmonar y vías respiratorias.

Use usted la **Biocalcine-Lecitinada**, y tendrá el mejor antídoto para la tuberculosis, bronquitis, debilidad ósea y cerebral. Se vende en todas las boticas.

LA MUJER ELEGANTE.—

Ningún adorno realza tanto la elegancia y hermosura de la mujer como una piel fina, cuya acariciadora suavidad le da un atractivo incomparable. Por eso la moda impone cada vez más el uso de las pieles en capas, abrigos, cuellos, puños y adornos. La **Peletería Americana, Alameda esquina de San Diego,** ofrece los más hermosos y últimos modelos y novedades de París. Además en su taller especial, se hacen toda clases de confección y transformaciones, esta casa cuenta con un verdadero artista recién llegado de París.

CUIDADO DE LA VISTA.—

Nunca debe dejarse para más tarde la consulta sobre cualquiera afección a los ojos o debilitamiento a la vista. Al contrario, debe irse inmediatamente al consultorio gratuito del **Instituto Optico de Rotter, Ahumada 264.**

UN CUTIS BELLISIMO.—

Un cutis blanco, transparente llama la atención por su belleza, esto pueden obtenerlo las personas que usen la Crema, Leche, Polvos y Rojo **Hamamelis del Dr. Davis,** que refresca el cutis, hace desaparecer pecas, manchas y quemaduras. Lo vende su único importador, **Diez calle San Antonio 69.** Se atienden pedidos de provincias.

PARA EVITAR LA GRIPPE.—

Todos los médicos están de acuerdo en que es preferible evitar las enfermedades tomando las necesarias precauciones higiénicas que curarlas una vez producidas. Ahora, todas las familias están preocupadas temiendo la grippe y tratan de alejar pos todos los medios a su alcance. El preventivo más eficaz es, sin duda, el Agua Mineral de Salfen, preparada por el **Laboratorio Chile.**

TELAS DE INVIERNO.—

Siempre se discute sobre los precios de las telas de lana, que unas encuentran excesivamente caras y otras muy baratas: ambas tienen razón y todo depende de dónde compramos: las clientes de la **Casa Emilio Deporte y Cía., calle Bandera 689-693,** esquina de Rosas, antiguo, dejan asombrada a sus amigas, exhibiéndoles las telas más ricas y hermosas, a precios increíbles: recomendamos especialmente sus terciopelos chiffon, terciopelo inglés, felpa, jacquard, terciopelo de lana, gamuza, duvetineñ tricotine, paño París, piel de oro, etc., especial para trajes y abrigos.

LLOVERA SIN ESCAMPAR.—

Este Invierno va a ser terrible por lo crudo que se anuncia; según los pronósticos de "La Nación"—que ya están reputados de proféticos e infalibles—lloverá en forma no vista en muchos años anteriores, y además habrá nevadas y grandes fríos. Es pues, medida de prudencia y buena economía comprar desde luego un buen impermeable, antes de que suban de precio por la gran demanda que tendrán. Con tal fin, recomendamos especialmente la **Fábrica de Impermeables La Sudamericana, Alameda 972,** donde siempre encontrarán el mejor surtido de modelos para señoras, caballeros y niños, todo confeccionado con telas de primera clase, con corte irreprochable. Sus precios son bajísimos y en todo caso resultarán una economía por los largos servicios que prestarán.

EL ARTE DECORATIVO DOMESTICO.—

Se ha progresado muchísimo en los últimos años en las artes manuales femeninas y así vemos con especial agrado que en todas las familias, las señoras y las niñas están constantemente ocupadas en diferentes labores de mano, como tejidos, bordados, cestería, pinturas, etc., con los cuales se adornan, mejoran su hogar o ganan dinero. Entre todas ninguna más fácil y reproductiva que la fabricación de alfombras de Smirnas, que se harán con un crochet especial sobre esterillas dibujadas en colores y con lanas adecuadas de diversos tonos. **La Casa Otto Fuhrimann, calle Las Rosas 11 [illegible]-1127** ofrece a su distinguida clientela toda clase de lanas en todos los colores y esterilla especial para la confección de estas alfombras, y da las indicaciones necesarias para su mejor aplicación.

¿POR QUE SUFRIR?

Cuán penoso es oír toser. Curándola a tiempo se evitan males mayores, incluso la tuberculosis. Use el **Antitox del Dr. Richter,** que vende la **Botica Gamboa, Portal Mac-Clure esquina de Merced** y no toserá más. Recomendamos ensayarlo.

ELEGANCIA EN EL CALZADO.—

En la vida comercial no es frecuente que se mantenga por mucho tiempo la bondad de un artículo; generalmente se sigue produciendo menos bueno, y el público castiga esta falta alejándose resuelto a no dejarse engañar. Por el contrario, la **Casa Real, Ahumada 310,** cada día aumenta su clientela, debido a la clase insuperable de sus diferentes clases de calzados para señoras y señoritas, confeccionados sobre los modelos más nuevos y elegantes y usando únicamente materiales de primera clase, sin que por eso sus precios sean exagerados; muy al contrario, son los más atractivos de Santiago.

CONSERVACION DEL CALZADO

Las dueñas de casa y todas las personas cuidadosas de sus intereses, deben fijarse muy especialmente y elegir con sumo cuidado una pasta para el calzado, como la Fisc, que preparan las **Fábricas Internacionales Sueco-Chilenas de Menanteau y Co. Ltd.** Esta pasta se presenta al público en tubos, como los dentífricos, en colores negro y amarillo; da un lustre brillante, usando una pequeña cantidad y como sus componentes son escogidos muy cuidadosamente, hace que el cuero se suavice y ponga muy flexible y le da una duración indefinida, siendo, además, más económica que cualquiera otra pasta o betún.

La venden: **Casa Santo Domingo, Casa Senda y Mercería San Pedro.** Por mayor, a la **Compañía Fisc Ltd., casilla 1322, teléfono Matadero 263.**

EL MEJOR TONICO PARA EL ORGANISMO.—

Las personas débiles, anémicas, neurasténicas, convalecientes, necesitan un poderoso reconstituyente, cual es el **Cerebrol,** que estimula las funciones del corazón y del cerebro, regulariza la digestión, desarrolla el apetito, reconstituye los tejidos y los huesos, da vigor, alegría y actividad y puede ser tomado por las personas más delicadas y los niños. Se vende en las **Droguerías importadores y buenas boticas.**

VIVIR TRANQUILO.—

El poeta dijo: ¡Qué descansada vida la del que huye del mundanal ruido!... pero es muy difícil poder asegurar esto cuando se vive en medio de las actividades mundanas o de la sencilla de hogar. Un accidente, una enfermedad, pueden trocar la vida más agradable en una fuente de inquietudes y amargura, aún de miseria cuando desaparece el sostén de la familia. Pero, si él ha sido previsor y ha tomado una póliza de seguro, gozará de tranquilidad y todos mirarán sin inquietud el porvenir, porque el seguro de vida Moderno, no es sólo provisión de fondos para la familia; es también un seguro para el mismo asegurado. Consulte a la **Compañía General de Seguros la Unión Nacional, Moneda 1128.**

UNA LINDA DENTADURA.—

Es el orgullo de una mujer poder lucir una linda dentadura que realce sus encantos, sin ella pierde el mejor de sus atractivos, y por eso todas se esmeran en cuidarla. **El Laboratorio Chile** les ofrece sus polvos, elixir y pasta dentífrica, preparados con los mejores ingredientes y según las fórmulas de célebres especialistas.

LOS OBSEQUIOS.—

El cultivo de las relaciones sociales necesita para estrechar los vínculos entre los amigos y parientes, de algo más que los sentimientos de afectos, de cariño o de gratitud; es indispensable materializar esos sentimientos, enlazando las personas con la cadena de oro de los regalos. Cada circunstancia importante de la vida, el nacimiento, el cumpleaños, las bodas, el éxito en un negocio, un triunfo alcanzado, son motivos para obsequios.

Desde los modestos engañitos de los pobres hasta las fastuosas condecoraciones de los monarcas, todos tienden al propósito de producir la grata simpatía y el encadenamiento de voluntades.

Pueden ser sencillos o valiosos, poéticos o agradables, efímeros o perdurables; pero siempre deben ser adecuados a la circunstancia y a la persona a quien se dedican.

Para ayudar en la difícil tarea de escoger un regalo, que lleve el sello de distinción y buen gusto, nos permitimos llamar la atención de nuestras lectoras hacia la **Casa Grimm y Kern calle Ahumada 99 esquina de Moneda,** donde encontrarán un bellísimo surtido de los más variados objetos de finos plaquées, cristales, mármoles y la famosa porcelana Rosenthal. A[illegible] más, sus precios hacen todo [illegible] más atractivo para las pers[illegible] que deseen hacer un regalo [illegible] grata aceptación.

GRAN EXPOSICION INAUG[illegible] RAL.—

En momento muy oportuno [illegible] inaugura una gran exposición [illegible] **Agustinas 980,** que será un p[illegible] de atracción de nuestro m[illegible] elegante, que le gusta vestir c[illegible] sabe apreciar y valorizar las c[illegible] ciones de la moda. Ahí podrán [illegible] mirar elegantes abrigos de p[illegible] importados legítimamente, de [illegible] modelos y pieles más de mo[illegible] Además, hay una sección espe[illegible] de trajes tejidos, en los modelos [illegible] dibujos más nuevos, que harán [illegible] delicias de nuestras damas de b[illegible] gusto, especialmente de las cu[illegible] dosas de elegir lo bueno a los p[illegible] cios razonables.

REGALOS OPORTUNOS.—

Una de las grandes dificulta[illegible] es encontrar el regalo más ade[illegible] do para la persona que debe [illegible] obsequiada; esto se complica c[illegible] el natural deseo de gastar lo [illegible] nos posible y que present[illegible] riencias de gran valor. Este ro[illegible] pecabezas es, sin embargo, de m[illegible] fácil solución. Hágase una vi[illegible] a los **Almacenes de Alameda 18[illegible] entre Manuel Rodríguez y San M[illegible] tín,** y ahí encontrará un precios[illegible] extenso surtido de plaquées, ob[illegible] tos niquelados, botellas para a[illegible] caliente, calentadores de baño, [illegible] terías de cocina y todo género d[illegible] útiles para el hogar, que se v[illegible] den a precios de fábrica, inme[illegible] samente más bajos que los d[illegible] centro. Visite, examine y se asom[illegible] brará.

SAN PEDRO Y SAN PABLO.—

He aquí dos santos que cuenta[illegible] con innumerables ahijados [illegible] nuestra sociedad, y que siempre [illegible] celebran con esplendor, pues [illegible] de los que no pueden pasar in[illegible] vertidos. Para festejarlos debi[illegible] mente, se hacen siempre grand[illegible] preparativos, y queremos ayudar [illegible] las interesadas indicándoles el m[illegible] jor modo de obtener un éxito [illegible] que sea de perdurable recu[illegible] do; les bastará dirigirse a la **Co[illegible] fitería París,** del señor **A. Robi[illegible] calle San Francisco 256-258,** te[illegible] **fono 2068,** que no tiene ningu[illegible] sucursal en el centro donde [illegible] paran los más delicados y exqui[illegible] tos postres. Pasteles, Petit-Fou[illegible] Biscuits Glacé, Helados especial[illegible] bombones y chocolate delicios[illegible] por la finura de los materiales [illegible] su frescura incomparable, [illegible] unido a los precios más tentador[illegible]

CONTESSE IVON.

MUEBLES

De comedor, dormitorio, escritorio

A precios sumamente bajos con grandes facilidades en el pago, vende:

La San Antonio

MONEDA 952
FRENTE CASA MUZARD

SASTRERIA
Gran Bretaña
(British Tailor)

Invita a su distinguida clientela y al público en general a posesionarse de su recién llegado surtido de casimires ingleses y de sus irrisorios precios y facilidades.

VISITENOS LUEGO PARA ECONOMIZAR DINERO Y VESTIR ELEGANTE

HUERFANOS 1268
Volochinsky y Cía.

AURORE
GRANDE COUTURE
ROBES ET MANTEAUX
MAIPU 327

MAISON GUALTIERI
Estado 357 Santiago
Valparaiso 545 Viña del Mar

GRAN REBAJA sobre todos LOS MODELOS DE INVIERNO
Vestidos
Sombreros
Guantes
Maletines cuero
Etc.

Pimentón Español

CALIDAD SUPERIOR, ESPECIAL PARA CHORIZOS
—:— MERCERIA MATAS —:—
DELICIAS 2780, PORTAL EDWARDS

CREMA DE ORO
Quitan Pecas, Manchas, Espinillas del Cutis

CONTABILIDADES
EN GENERAL
Solicite servicios a
Galería Alessandri N.º 22-A. — Casilla 2888.

DE INTERES
para las Dueñas de Casa
—: EMPLEADAS :—

Señora:

El Martes próximo, de 2 1|2 a 3 1|2 tendrá lugar la tercera reunión que esta Compañía le ofrece para las empleadas de su casa, con el objeto de enseñarles el debido manejo y cuidado que deben tener con las COCINAS A GAS, para que obtengan el máximo de ECONOMIA EN EL CONSUMO DE GAS.

Compañía de Consumidores de Gas de Santiago
SANTO DOMINGO 1061

LUNES 23 COMENZARA LA VERDADERA REALIZACION DE
PIELES FINAS
EN LA
PELETERIA COLON
226 - AHUMADA - 226
ENORME REBAJA DE PRECIOS :: POR FIN DE ESTACION

MATRIMONIOS CONCERTADOS.—

SEÑORITA TERESA BASCUÑAN VALDES, CUYO MATRIMONIO CON EL SEÑOR LUIS FONTECILLA ALCALDE, QUEDO CONCERTADO EN LA TARDE DE AYER. HIZO LA VISITA DE ESTILO DON LUIS FONTECILLA SANCHEZ

SEÑORITA PEPITA EDWARDS FERRARI, CUYO MATRIMONIO CON EL SEÑOR LUIS HURTADO QUESNEY, QUEDO CONCERTADO EN LA TARDE DE AYER

THAMAR

El Tea-Room preferido por la gente chic.

HOY, de 11 30 a 1 P. M.

APERITIF-DANCING

de 6.30 a 8.30

Gran Te Danzant

De noche: Después de la función teatral abierto hasta la 1 A. M.

Jazz - Band Alex

COMIDA.—

—Anoche, don Luis Menchaca Lira ofreció una comida a un grupo de sus amigos, en su elegante residencia de la calle Compañía. Asistieron las siguientes personas: Luis Menchaca Lira, Carlos Ossandón Guzmán, Manuel Cuadros Cerda, Alberto Bascuñán Antúnez, Luis Zegers Tupper, Gastón de Urioste Arana, Antonio Carrasco Blanco, Luis Pizarro Espoz, Tomás Menchaca Lira, Jorge Cox Lira, Vicente Gutiérrez Mujica, Manuel Bascuñán Antúnez, Gustavo de la Cerda G., Enrique Cox Lira, Guillermo Aldunate Morel, Luis Herrera Lira, Germán Claro Velasco y Julio Contreras.

ONCE.—Con motivo de haber efectuado su primera comunión el Jueves 19 del presente, el niño Armando Venegas Harbin, ofreció unas once a un grupo de sus amiguitos, entre los cuales pudimos notar a los siguientes: Armando Venegas H., Luchita y Sergito Venegas H., María Valenzuela L., Elena, Isabel, Rodolfo y Graciella Maluenda C., Raúl Vega L., Héctor y Osvaldo Vargas Barros, Pe. Silva H., Juanito, René y Marilta dro Chaná Cariola, Oscar y Elisa Larraguibel, Hernán, Eduardo y Elianita Latorre Ortega, Delfín Carvallo, Eduardo, Lucía e Inés Ruiz Tagle, Carlos, José y Elvirita Carvallo V., Alberto Arthur M., Olga y Martita de la Vega.

CLUB DE SEÑORAS.—Hoy Domingo, esta institución dará dos hermosas funciones de biógrafo.

La matinée a las 3, con un programa cómico que hará las delicias de chicos y grandes, es el siguiente: "Los parientes de mi esposa", por el genio de la risa, Buster Keaton, rival de Chaplin y Harold Lloyd; "La novela de una muñeca de aserrín", por el simpático y popular monito Morisqueta y el perro sabio; "Enredos a pares", en la que hacen miles de monera los famosos monos sabios del Circo Barnum.

En la especial a las 6 en punto pues es cinta de largo metraje, se titula "La reina de Saba", película millonaria artística, donde actúan más de diez mil personas. Creación sublime de la elegante actriz Betty Blythe.

Se pide llegar a la hora exacta.

IN MEMORIAM.—El Lunes 23 del presente, segundo aniversario del fallecimiento de nuestro inolvidable esposo y padre don Leopoldo Valenzuela A. se dirá una misa por el descanso de su alma, a las 10 en el templo de San Francisco.

—Mañana, a las 9 A. M., se oficiará una misa en el templo de San Agustín, por el eterno descanso del alma del señor David Montt García, fallecido el 18 del presente, en San Pablo (Brasil).

Se nos pide invitar a esta ceremonia a todos sus amigos y relaciones.

NACIMIENTOS.— En San Fernando ha venido al mundo un hijito de don Manuel A. Marín A. y de la señora Herminia Menanteau de Marín.

—Ha nacido en San Bernardo un hijito del señor Octavio del Real y de la señora Amelia Correa de del Real.

—Ha nacido una hijita del señor Alberto Castro Hurtado y de la señora Bertina González de Castro H.

ENFERMOS.—Desde hace algunas semanas, guarda cama la señorita Inés Valdivieso Barros.

—Se encuentra gravemente enfermo el señor Narciso Valdivieso Cruzat.

MATRIMONIO.—Ayer se efectuó privadamente, en casa de la novia, el matrimonio del señor Pedro Fierro Mandiola con la señorita María Herreros Gatica.

Sirvieron de padrinos, por parte del novio, el señor Horacio Silva B. y la señora Corina Mandiola de Fierro; y por parte de la novia, don Rafael Herreros G. y señora Mercedes Gatica de Herreros.

Como testigos del matrimonio civil, sirvieron, por parte del novio, don Jorge Fierro Carrera y don Santiago Mundt Vásquez; y por parte de la novia don Adolfo Valenzuela y don Carlos Ahumada.

En el religioso, actuaron como testigos, por parte del novio, el señor Luis Casanueva O. y don Enrique Mandiola E., y por parte de la novia don Manuel Gatica y don Octavio Moreno.

El estreñimiento de las personas de edad

Hay que vigilar mucho el estreñimiento de las personas de cierta edad, porque generalmente proviene de la enrecia intestinal y de perturbaciones de la digestión de los alimentos, congestiona el cerebro, trastorna la circulación de la sangre y activa la decadencia vital, etc. Todos los médicos recetan en estos casos en que hay que evitar los purgantes irritantes, la CASCARINE LEPRINCE, en dosis de una o dos píldoras diarias consiguen resultados excelentes.

LA NATURALEZA HACE NUEVOS CUTIS

(Del "Family Physician")

Es sabido que la piel humana constantemente sufre un proceso o desgaste y renovación. Cuando se avanza en años o la vitalidad declina, dicho proceso se entorpece. Entonces la piel mortecina y gastada permanece tanto tiempo adherida, que las personas se ven con decepción cada día más avejentadas por el mal aspecto que presenta un rostro surcado de arrugas y manchas. El sentido común enseña que es inútil pretender revivir con cosméticos o polvos un cutis ya gastado y descolorido. No hay en tal caso procedimiento más acertado que el natural, que consiste en quitar la piel mala. Se ha probado que la cera ordinaria mercolizada, tiene la propiedad de absorber la piel debilitada, y lo hace en partículas tan pequeñas y en formas tan suaves y gradual, que no causa molestia alguna. La cera mercolizada — que se puede adquirir en cualquiera Farmacia — se usa por las noches lo mismo que si fuera cold cream, y se retira a la mañana siguiente con un poco de agua caliente. Si quiere usted poseer un cutis hermoso, rosado y fresco, ponga en práctica este sencillo procedimiento.

PARA EL CABELLO

Si quiere usted conservar su cabellera en buen estado, fíjese con qué se lava. La mayoría de los jabones y champús compuestos contienen demasiada soda y alcali, los cuales son altamente perjudiciales al cuero cabelludo y debilitan y acaban por matar la raíz, pues la queman.

El Aceite de Coco Emulsificado es una verdadera maravilla para este uso tan indispensable, pues es enteramente inofensivo y sus cualidades curativas lo hacen ser hoy día el único verdadero producto que limpia, tonifica y hace desaparecer la caspa y las películas capilares, dejando el cabello completamente limpio, suave, ondulado y suavemente perfumado.

Su uso fácil y precio bajo lo hacen ser el ideal para la toilette de caballeros y señoras, y su uso continuo es el mejor preservativo para evitar la caída del cabello y la caspa.

Pida usted en todas las buenas boticas el

"SHAMPU DE ACEITE DE COCO EMULSIFICADO"

Emulsified Cocoa-nut Oil Shampoo Preparado por el

LABORATORIO LONDRES

y se convencerá usted de sus magníficas cualidades.

Si su estómago anda mal, hágalo andar bien con las infalibles

PILDORAS JAPONESAS

El Purgante vegetal mas suave y eficaz

GRAN OCASION

La Fábrica Inglesa de Tejidos

MAULE N.o 1075

Realiza durante el mes de Junio un gran surtido en tejidos de punto.

Hay trajes de lana y seda, batas, paletós, chombas, casacas, trajecitos para niñas y muchos otros artículos de buena calidad y última moda.

VENTAS POR MAYOR Y MENOR

Atendemos pedidos de provincias. NUESTROS PRECIOS SON LOS MAS BAJOS EN PLAZA

TEJIDOS a Máquina

Gran Realización

SOLO POR 8 DIAS OFRECE LA

"SANTA LUCIA"

UNA GRAN REBAJA EN TRAJES SASTRE, BATAS, PALETOES, TRAJES DE NIÑITAS, etc., etc.

459 ALAMEDA :::::

:: TELEFONO 3229

PARA LUTO

es inapreciable nuestro famoso teñido negro. No sólo es hermoso. Tiene la particularidad de no alterar las formas y el tamaño de los ternos, trajes ricos de seda, lana y algodón, abrigos, sobretodos, guantes piel, etc.

También igualamos a la muestra todos los colores de moda y desmanchamos prolijamente toda ropa delicada.

———: PRECIOS BAJOS :———

TINTORERIA "EL ARTE"

AGUSTINAS 851, FRENTE AL TEMPLO SAN AGUSTIN Y DELICIAS 2192 (PORTAL)

HOY AMERICAN CINEMA

TARDE Y NOCHE

Repetición, a pedido del público, del

BAILE JAPONES

efectuado el Miércoles 18 noche, con gran éxito.

REGIAS ORQUESTAS —:— CABALLEROS: $ 3.— SEÑORITAS: $ 1.—

——: EN LA NOCHE LAS SEÑORITAS NO PAGAN :——

Mme. Duchesne

250 ESTADO

Mlle. Marie Louise Duchesne Sucesora

AUTES NOUVEAUTES

Sombreros Abrigos Trajes, etc.

GRANDES REBAJAS DE PRECIOS

L. DUCHESA ESTADO 250

CLASES DE BAILE

Por el Prof. bonaerense R. Barroso

Ultimas novedades en los bailes de salón.

Clases particulares. Enseñanza perfecta de todos los bailes modernos.

Clases en mi sala y a domicilio. Horas: 10 a 12 y 2 1|2 a 7 1|2.

SERRANO 181

No más Feas

La persona más fea se pondrá bonita al momento, usando la Maravillosa Leche de Rosas de Werck Crema de la Reina de Hungría. Rojo Líquido de Werck, Leche Ideal de Werck y los fragancíosos Polvos de la Reina de Hungría de Werck.

Pedidos a DAUBE Y CIA., y en todas las Boticas de la República

Señoras y Señoritas

Aprovechen ustedes esta gran rebaja de precios en pieles y sombreros, que le ofrece

LA ELITE

Fábrica de Pieles y Sombreros

161 SAN DIEGO 161

(Entrada particular) — Teléfono 2757

Antes de efectuar sus compras, rogamos a usted consultar nuestros precios.

NOTA.—La casa cuenta con grandes talleres especialmente para transformar y limpiar toda clase de pieles.

161 SAN DIEGO 161

(ENTRADA PARTICULAR)

DE INCENDIOS

QUIEBRAS, REMATES Y POR CUENTA DE FABRICANTES

	Por metro
LIENZO X lavado, pieza 62	$ 1.70
LIENZO V lavado, lo más ancho 73	$ 2.00
LIENZO oro, tipo 4 S., $3.50	$ 2.30
NANSUK muy fino, 44.50	$ 2.30
TELA para novias, 4 X., 62.00	$ 3.50
CREA cruda, doble ancho	$ 3.90
CREA Inglesa, en 170 ancho	$ 6.30
CREA ½ hilo torcida, en 185	$ 9.80
CREA ½ hilo torcida, en 205	$ 10.80
MOLETONES anchos	$ 2.70

	Por metro
VIYELLAS Inglesas	$ 2.60
FRANELAS apañadas doble faz	$ 2.90
SATINES arrasados, lo más fino	$ 3.30
RASOS de seda, doble ancho	$ 17.80
PONGEE muy fino	$ 10.80
GABARDINA gruesa, color negro	$ 18.00
TERCIOPELOS de lana, franceses	$ 17.80
SARGA marino, doble ancho	$ 7.80
PAÑO "Sedan", lo más fino en 140 de ancho, negro y marino	$ 18.50

LLEGARON LOS GENEROS DE PURO HILO

Batistas, Holanda, Retortso, Bretañas, Clarines, Creas, Granités, Batista de hilo finísima a $ 8.50 metro (Su valor 15 pesos).

SAN MIGUEL 55

CASA PARTICULAR

"El Muñeco" y "Amor de Príncipe", hoy por la Compañía Alemana de Operetas

En la vespertina de hoy Domingo, la séptima de abono, se pondrá en escena la hermosa opereta titulada "El Muñeco", obra que ha constituído el éxito más claro de la compañía alemana de operetas modernas que dirige Urban.

Como se sabe, se trata de una obra con sus escenas un poco libres; pero de mucha gracia y naturalismo, por lo que el público tiene oportunidad de divertirse con pasajes de lo más atrayentes. La belleza de la música y la notable mise en escene son otros de los atractivos que ofrece esta obra, por lo que es seguro que una concurrencia enorme se dará cita esta tarde para deleitarse una vez más con las intencionadas situaciones que ofrece esta bellísima opereta.

En la función nocturna, la 13.a de abono, se repetirá la hermosa opereta de Leon Jessel, "Amor de Príncipe", que fué estrenada en las dos funciones de ayer con el éxito que señalamos más arriba.

El debut de la Compañía de Revistas en el Santiago

En la combinación trasandina de ayer partió a la Argentina el empresario don Ernesto Bouquet, que va a traer a la notable compañía de revistas que ha contratado en Buenos Aires para hacer una temporada en el Teatro Santiago.

Pocas veces se había advertido entre nuestro público mayor interés que el que se ha puesto en evidencia a raíz del anuncio del debut de este conjunto teatral y ello se justifica, pues se tienen las mejores referencias sobre la calidad del futuro espectáculo. Así, se sabe que ha triunfado plenamente en la capital argentina, donde han llamado la atención la novedad de la presentación, la hermosura de sus componentes femeninos y la originalidad de las obras que se llevan a escena.

Con cincuenta mujeres bonitas y bien conformadas, el éxito en una compañía de este género está demás asegurado.

Isabelita Ruiz dará hoy tres funciones

EL EXITO DE BUHRLE

Isabelita Ruiz dará hoy tres funciones, dedicando el programa de la matinée a las señoritas, pues cantará sus canciones más agradables y apropiadas; su programa de bailes será igualmente interesante. La compañía Bührle interpretará la graciosa comedia "Su hija única".

Las funciones vespertina y nocturna se harán con nuevos números de Isabel Ruiz, en canto y baile español, y la compañía nacional interpretará en ambas funciones la divertida obra titulada "El retiro" en la que tiene especial actuación cómica Arturo Bührle.

El arte nativo argentino

En la tarde de mañana Lunes dará su segunda audición en el escenario de La Comedia la distinguida artista argentina señora Ana S. de Cabrera, de cuyo reciente éxito en la misma sala ya nos ocupamos extensamente. Para esta segunda presentación ha preparado un programa muy novedoso y lleno de interés por lo que La Comedia ha de verse muy concurrida.

La señora Cabrera dará aún mayor interés a su programa de arte interpretando música clásica española que ella domina con sin igual maestría en su guitarra.

En suma, la audición que nos ofrecerá la distinguida artista merece una buena concurrencia, pues se trata de un recital de verdadera importancia y de mucha atracción.

El concierto de Claudio Arrau

El Martes, como ya se ha anunciado, se efectuará en la Sala Imperio el nuevo concierto de Claudio Arrau, artista que en breve regresará a Europa, a cumplir compromisos que tenía pendientes antes de su venida a Chile.

En este nuevo concierto, Arrau interpretará a algunos músicos modernistas, que en nuestro país aún son enteramente desconocidos.

En nuestra sociedad y círculos artísticos reina gran entusiasmo por asistir a esta velada de arte, del más gran pianista chileno y en que se podrán apreciar una vez más sus grandes cualidades de virtuoso del piano.

Las localidades para este concierto están a la venta en la boletería de la Sala Imperio.

T. SANTIAGO

EMPRESA ERNESTO BOUQUET

Tournée de despedida de la genial bailarina española

Isabelita Ruiz

HOY DOMINGO 22 DE JUNIO HOY

Matinée, a las 3.15. Novedoso programa:

Isabelita Ruiz

en nuevos números.

La compañía Bührle en SU UNICA HIJA.

Vermouth, a las 6.15 y noche a las 9.15. Novedoso programa de bailes y canciones por

Isabelita Ruiz

EL RETIRO, por la compañía Arturo Bührle.

T. DE LA COMEDIA

EMPRESA ERNESTO BOUQUET

Compañía Alemana de Operetas Modernas

Georg Urban

HOY DOMINGO 22 DE JUNIO HOY

Vermouth, a las 5.30. Sétima de abono:

El Muñeco

Noche, a las 9.15. 13.a de abono

Amor de Príncipe

T. UNION CENTRAL

EMPRESA ANSALDO LIMITADA

Compañía de Comedia Cómica

Rafael Arcos

HOY — DOMINGO 22 — HOY

Matinée, a las 3.30 P. M.:

La Tía de Carlos

PLATEA: $ 3

Vermouth, a las 6 P. M.:

Tortosa y Soler

PLATEA: $ 5

Noche, a las 9.30:

El Ultimo Bravo

PLATEA: $ 3

En cada función, estreno de nuevas canciones y humoradas por RAFAEL ARCOS.

Mañana estreno cómico: "ES MI HOMBRE".

INDUSTRIA

VENDO EN PLENA PRODUCCION. EXCELENTES UTILIDADES. PEQUEÑO CAPITAL

CASILLA 3646

NIÑOS

VED EN LA MATINEE DE HOY DE LOS TEATROS

Setiembre y Esmeralda

El Rey de la Velocidad

POR

Richard Talmadge

y

Virginia Warwick

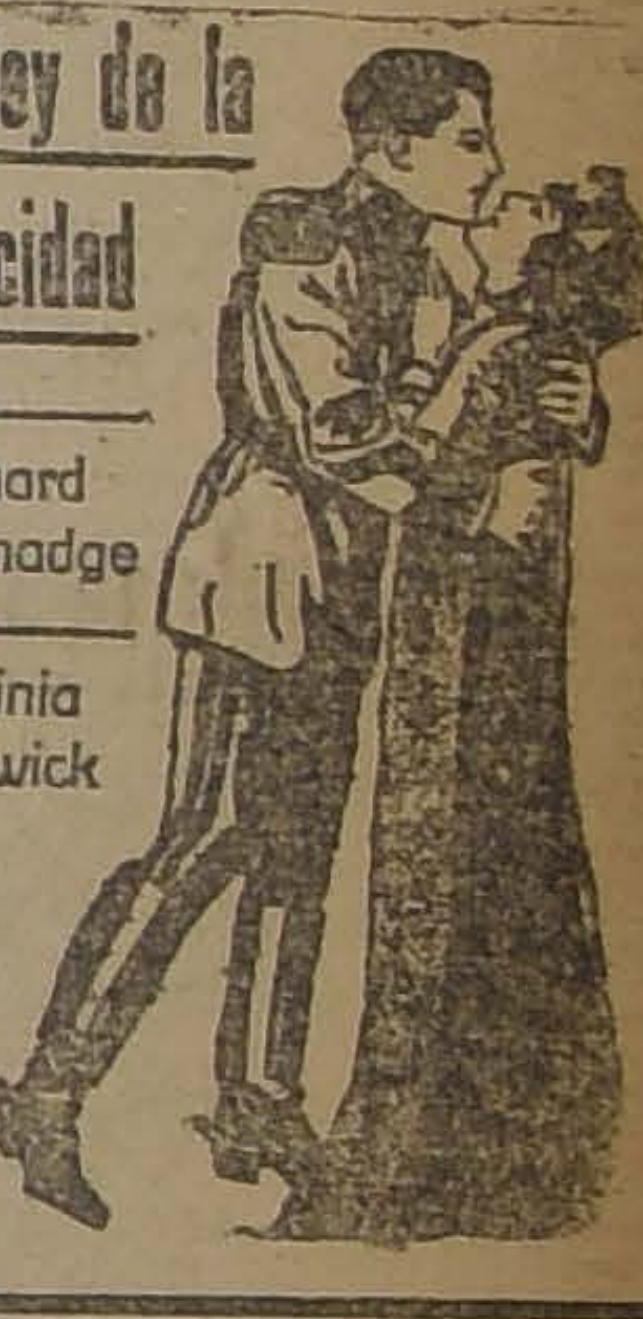

Ana S. de Cabrera

DARA SU SEGUNDA AUDICION EL LUNES 23, EN EL

COMEDIA, A LAS 6.30

PROGRAMA NUEVO

Folklore Argentino. Platea: $ 5. Concierto de guitarra

JOYERIA

CALLIS

COMPAÑIA 1023

Venta de joyas fabricadas en nuestro taller

Transformación de alhajas

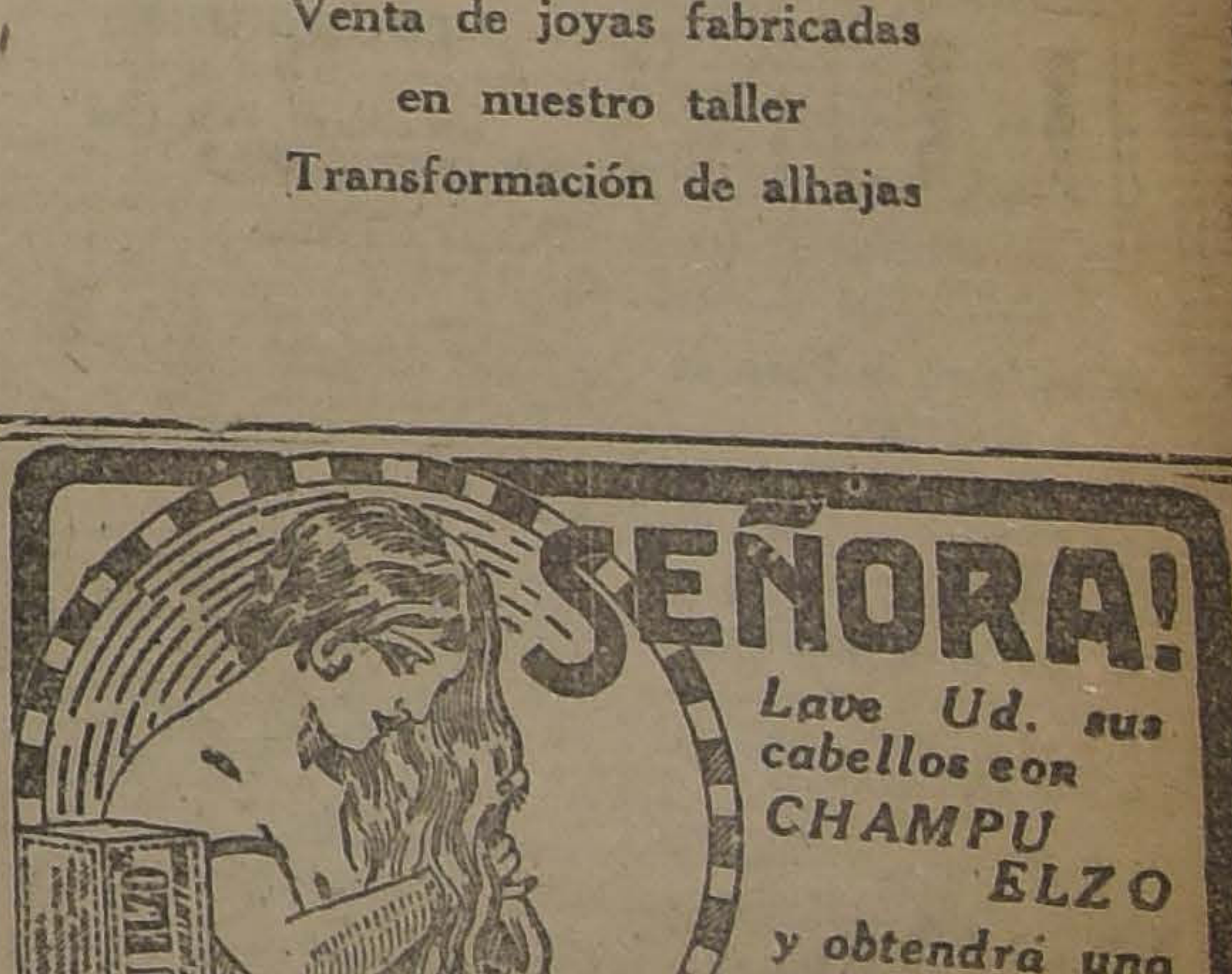

SEÑORA!

Lave Ud. sus cabellos con CHAMPU ELZO y obtendrá una suavidad sedosa y un brillo aterciopelado.

IMPERIO: HOY

GRAN MATINEE FESTIVA, A LAS 3.30

11.o PROGRAMA DE COMPETENCIA COMICA

con 4 comedias nuevas, especiales para niños, por HAROLD LLOYD, LARRY SEMON Y JIMMY AUBREY.

SELECTA DE ARTE A LAS 4.30

Labios Sellados

la última creación de

SHIRLEY MASON

y Actualidades Pathé News, 4-5.

FUNCIONES SOCIALES DE LUJO, A LAS 6.30 Y 9.40

El brillante estreno Vitagraph-1924.

Lo mas Sublime es Perdonar

Drama de vivo y hondo sentimiento, que llama directamente al corazón, a la tolerancia, a la comprensión de las vidas ajenas y pone de relieve lo que es la verdadera superioridad humana. Sentida interpretación de

CORINA GRIFFITH

MARTES:

A las 6.30.— 2.o Concierto de

CLAUDIO ARRAU

A las 9.40:

EL PRISIONERO DE ZENDA

MUNDIAL

PLAZA ALMAGRO

El Cine de los grandes estrenos y aplaudida orquesta, presenta en

ESPECIAL, a las 6.15

y

NOCHE, a las 9.30

PRESENTA A SU CULTO PUBLICO 2 ESTRENOS SUPER-EXTRAORDINARIOS

La grandiosa película que relata la novela del amor voluptuoso y el triste fin de todo amor faltado de pureza, altruismo y divinidad.

Pecados de amor de una soberana que para establecer su reinado, hubo de recurrir a las artes peligrosas de mujer que se finge enamorada.

Grandiosa historia de palpitante interés puesta en escena con fastuosa presentación.—10,000 personas en escena. —Película gemela de "LA CIUDAD DEL AMOR Y LA MUERTE"

CATALINA de RUSIA

ADEMAS, EL INTENSO Y DOLOROSO DRAMA DE AMOR, OBRA DE INAPRECIABLE VALOR PARA LAS MUJERES,

LA SOMBRA

Creación suprema de la trágica y excelsa actriz

Italia Manzini

Matinée Super-Monstruo a las 2 en punto, ¡Triple Función! El triunfo del año: LA REINA de SABA. El formidable match ROMERO-JOHNSON. Antonio Moreno, en la 4.a función de EL ENIGMA MISTERIOSO.

T. FRANKLIN-HOY

ESPECIAL Y NOCHE

La Niña Mimada

..Creación suprema de la bella estrella

BETTY BLYTHE

NOCHE:

EL ENEMIGO DEL AMOR

MATINEE

La Sota de Bastos

LAS BESTIAS DEL PARAISO

(1.a Función) y Programa Cómico

MINERVA

SAN PABLO ESQUINA CHACABUCO

HOY

MATINEE A LAS 3 P. M. Fin de la serie de los mil combos "VIVO O MUERTO". Segunda función de la serie de aventuras sensacionales:

Las Bestias del Paraiso

por WILLIAM DESMOND, y la cómica "DEJARSE DE BROMAS, por BUDY MESINGER.

ESPECIAL: 6.15. — NOCHE: 9.30. El último éxito de los ARTISTAS UNIDOS:

La Rosa Blanca de Griffith

Además, en la especial, "EL ENIGMA MISTERIOSO", por ANTONIO MORENO, segunda función, y en la noche, PROGRAMA COMICO.

---

a extraordinaria velada del Martes en el Esmeralda

RO-FONDOS DE LA DELEGAION CHILENA DE SCOUTS QUE VA A COPENHAGUE

A principios de la temporada el atro Esmeralda hizo público su an de funciones de beneficencia, yo producto íntegro se dedicaría instituciones de bien social o iniativas educativas.

El Lunes pasado se efectuó una nción a beneficio de los guardias del orden, con espléndidos resultados.

El Martes se llevará a efecto una lada que, por sus fines y su programa, está llamada a tener un xito colosal. Nos referimos a la nción pro fondos de viaje de los outs chilenos que irán a la conntración de Copenhague. El tea ha sido cedido gratuitamente y ha conseguido el concurso generoso del Orfeón Catalán y del reógrafo Jan Kawesky.

El Orfeón Catalán, en los pocos nciertos que ha dado en Santiago, a puesto de relieve su valor como ran conjunto coral. No hay en hile nada semejante y este Orfeón s, dentro de nuestro ambiente, una rueba de alto valor cultural mucal. En la velada del Martes toerá parte completo, con sus 150 ntantes.

El coreógrafo Juan Kaweski es en conocido de nuestra sociedad. abrá varios números de bailes cláeos con sus mejores alumnas.

La comisión organizadora de este neficio, está consiguiendo la cooeración de la señorita Yolanda garte, la Singerman chilena, con lo al el programa quedaría comple y sería de un extraordinario var artístico y de los más variado.

as tres funciones de hoy de Rafael Arcos

Con el éxito de costumbre se hieron las dos funciones de ayer en Unión Central por el aplaudido tor cómico Rafael Arcos.

Tanto en la vermouth social, como en la función nocturna, se vió sta sala concurridísima por disnguidas familias de la sociedad, raídas por la gracia del popular ómico.

"El último bravo", en vermouth, nstituyó un buen triunfo para rcos, que como de costumbre hace s delicias de los asistentes con la pontaneidad de sus chistes y morcillas" tan características en y que saben a u nsabor especial r su gracia exquisita.

El resto de los elementos que le ompañaron en esta obra merecien también aplauso de la concuencia por la labor acertada que sempeñaron.

En la noche con "El orgullo de lbacete", la popular comedia cóica, de tan intensas situaciones micas de las que saca gran partido el protagonista Arcos, se conistó este actor nuevos aplausos.

Las humoradas y recitaciones cócas que intercala Rafael Arcos al al de sus comedias, siguen siendo el plato favorito de las veladas l Unión Central.

Hoy en matinée se pone en escena la divertida pieza "La tía de arlos", obra que estimamos oporna para esta sección, por ser una ra de gran comicidad.

En la vermouth va "Tortosa y oler", en la que Arcos caracteriza un tipo catalán con mucha proedad y "salero".

En la función nocturna va por tima vez el suceso cómico de la mporada "El último bravo", y en que como dijimos, Arcos desaolla una labor interesantísima r la fina comicidad con que exota el personaje central de la ra.

"Es mi hombre", mañana en el Unión Central

A la larga cadena de triunfos arsticos que ha obtenido nuevamenen esta capital el simpático acr Rafael Arcos, ha de agregarse n duda alguna el re-estreno que ce mañana en las dos secciones vermouth y noche de la tan polar como y divertida comedia del signe escritor festivo Carlos Arches, titulada "Es mi hombre".

Esta obra ya ha sido representada por otros conjuntos, pero algo debido faltarle a estas representaciones dentro su personaje prinpal, que ha de suplirse mañana n la versión que hará de "Es mi mbre" Rafael Arcos, protagoniando el rol central.

Velada Bufa en la Casa de Orates

Por duelo de uno de los artistas. ta velada se ha suspendido para próximo Domingo, 29 de Junio, la misma hora.

espedida de la Trouppe Cuyana en el Esmeralda

Hoy da sus últimas funciones en Esmeralda la Trouppé Cuyana, el ntoresco conjunto de cantos, bais y costumbres argentinas. Traajará en matinée, a la 1.30; en rmouth, a las 6 y en nocturna, las 9.20. Pondrá en escena "El macén de postales", revista de nbiente criollo, con número entemente nuevos.

En selecta, a las 4.15, habrá sócine.

Las películas del día son: Matie, 3.a función de "Las bestias del raíso", "El rey de la velocidad" "Afición al box". Selecta: "La mbra", por Italia Manzini. Verth y noche: "Una semana de ", por Elena Hammerstein.

Carmelita Delgado posterga su venida a Santiago

Ha sido tan extraordinario el éxito obtenido por Carmelita Delgado, la famosa bailarina gitana, que se ha postergado para la semana subsiguiente su venida a Santiago, prorrogándose al doble su temporada en el Setiembre de Valparaíso.

EL TANGO ARRABALERO DE 88 FIGURAS

SI QUIERE USTED PASAR UN BUEN DOMINGO, PREFIERA LOS ESCOGIDOS Y COMPLETOS ESPECTACULOS DE AURELIO VALENZUELA B. Y CIA.

PROGRAMAS DE HOY DOMINGO 22

SETIEMBRE

MATINEE A LAS 2.30

3.a función de la serie

"Las bestias del Paraíso"

por WILLIAM DESMOND

"EL REY DE LA VELOCIDAD"

por el popular acróbata

RICARDO TALMADGE

"AFICION AL BOX"

por NEELY EDWARDS

VERMOUTH Y NOCHE

Programa de 3 estrenos

NOTICIARIO UNIVERSAL

"Cadena Invisible"

Joya de arte alemán. La novela de un hombre que sacrificó su honor por una ingrata que lo despreció.

Niña de caballeriza

sorprendente creación de

PIRULITA

ESMERALDA

MATINEE A LA 1.30

3.a función de la serie

"Las bestias del Paraíso"

por WILLIAM DESMOND

"EL REY DE LA VELOCIDAD"

por RICARDO TALMADGE

SELECTA A LAS 4.15

"LA SOMBRA"

POR

ITALIA MANZINI

PLATEA $ 1.50

VERMOUTH Y NOCHE

"Una semana de amor"

POR

ELENA HAMMERSTEIN

En matinée, vermouth y noche dará sus últimas funciones la

TROUPPE CUYANA

BRASIL

MATINEE A LAS 2.30

2.a función de la serie

"Las bestias del Paraíso"

PROGRAMA BUFO UNIVERSAL

y bailes cómicos por las

HERMANAS DELPONT

VERMOUTH Y NOCHE

"EL ENEMIGO DEL AMOR"

La preciosa comedia GOLDWYN, por

ELENA CHADWICK

Una sátira contra los maridos tacaños.

Ultimas funciones de las

HERMANAS DELPONT

PEREZ FREIRE es el autor de la mayoría de la música con que será acompañada la película **"GOLONDRINA"** que se estrenará el **MARTES 1.o**

La última composición del ilustre autor chileno, "Destino de mujer" ha sido inspirada en el argumento del hermoso drama de Nicanor de la Sotta y será cantada en el desarrollo de la obra.

SERA BAILADO EN EL

ESMERALDA

HOY:

EN

MATINEE a la 1 1|2

VERMOUTH a las 6, y

NOCHE a las 9.20.

POR LA

TROUPPE CUYANA

Al mismo tiempo se bailará el Tango moderno de salón para comparar.

Ultimas funciones de las hermanas Delpont en el Brasil

Las aplaudidas bailarinas bataclanescas hermanas Delpont darán hoy sus últimas funciones en el Teatro Brasil. Actuarán en matinée, vermouth y noche.

El Martes harán sus funciones de beneficio y despedida.

NOTICIAS CINEMATOGRAFICAS

SPLENDID THEATRE

Hoy estrena "Blanco y soltero", por Thomas Maighan.— la matinée: "Chaplin reverando karadura".—En las funciones le [illegible] 6.30 P. M., y segunda de la noche, a las 10.30 P. M., y adem de exhibirse nuevas fotografías y darse a conocer el resultado del primer escrutinio del gran concurso de bellezas que con inmenso éxito se verificará en este teatro, será estrenada una producción extraordinaria, titulada: "Blanco y soltero", poético romance pasional de absoluta moralidad cuyo argumento es la historia de la romántica aventura de un misterioso millonario americano en la ciudad de París, aventura interesante, bellísima y llena de escenas deliciosamente poéticas. En París se presentan vistas panorámicas de la ciudad, algunos de sus más bellos edificios y fotografías de los hermosos Jardines del Luxemburgo donde se desarrollan algunas escenas de la obra, y que son de belleza extraordinaria.

En la matinée, a las 3 P. M., y al precio de dos pesos los grandes y un peso cincuenta los niños, o sean los más rebajados que se han pedido en Santiago por la exhibición de dicha cinta, se efectuará una última exhibición antes de partir en jira al Sur de la última cómica creación del hombre más gracioso del mundo, Carlitos Chaplin, titulada: "El reverendo karadura". Además se exhibirá la vista policial titulada: "Un ladrón en casa", interpretada por Edmund Love.

En la Selecta, a las 5 P. M., se exhibirá la comedia de amor del "First National Circuit", "La linda impostora", creación de Catalina Mac Donald.

En la primera de la noche se exhibe el drama de amor: "El rey de los repórters", por Agnes Ayres y Canillita.

SALA IMPERIO

El programa cómico de la matinée: en la Selecta, "Shirley Mason; el estreno Vitagraph, de las secciones de lujo. Las cuatro funciones que esta concurrida sala central ha preparado para el día de hoy, se especializan en méritos artísticos y en variedades de géneros, componiendo espectáculos que son de los más atrayentes en los carteles del día. Así la matinée, por ejemplo, dedicada especialmente a los niños, reprisará el espectáculo festivo sobresaliente que fué estrenado ayer bajo el rubro de Undécimo Programa de Competencia Cómica y en el que desde luego llaman la atención cuatro principales comedias nuevas que son obra reciente de los artistas festivos más célebres, como Jimmy Aubrey, que hace un trabajo señaladísimo en su "Periquete afortunado", Larry Semon que reaparece con sus acrobacias y alegres bufonadas en "El cobrador de la renta", y el inconfundible y nunca bastante aplaudido Harold Lloyd, que esta vez se presenta en dos piezas de enorme comicidad y de humorismo sobresaliente, que son: "El cacique pelele" y "En la puerta del escenario". Otras variedades y curiosidades del cine incrementan la atracción de este programa, recomendable como ningún otro, para ser visto por familias y niños. Como de costumbre, la sección Selecta, de las 4.30, es un espectáculo de arte. Ella representará a Shirley Mason, la hermosa y elegante actriz joven que es de las estrellas que más brillan actualmente, en su creación especial para Fox, titulada "Labios sellados", cinta que fué estrenada el Miércoles de moda y que está basada en esta hermosa y sugestiva estrofa: "Labios que de dolor estáis sellados,— si vuestra herida abrís, por ser amados, — será para besar y ser besados". A las 6.30 y a las 9.40 se verificarán las funciones sociales de lujo de todos los Domingos con un estreno especial que por hoy corresponde a la acreditada manufactura Vitagraph, y en el que se nos presenta un trabajo nuevo donde se pueden apreciar el arte escénico y la comprensión femenina exquisita que caracterizan a la actriz de renombre, Corina Griffith. Esta obra, que es una comedia dramática de ambiente social, puesta con discreto gusto y marcada con ese sello de exquisitez y de refinamientos artísticos que son la rúbrica de Vitagraph, lleva el título de "Lo más sublime, es perdonar", frase que por sí sola denota la alta finalidad y el noble espíritu de una comedia, llena de bellezas y empapada en la emoción más sincera y real.

CARMELITA DELGADO

es jovencita, morena, pálida, ojos y pelo negrísimos, dientes como perlas y piececitos de Cenicienta. Es la mejor bailarina gitana.

Pronto: Debut

SETIEMBRE

Muy interesantes programas tiene este teatro en sus tres funciones de hoy. En matinée, a las 2.30, se darán la 3.a función de la serie "Las bestias del Paraíso", por William Desmond y Eileen Sedwick, y "El rey de la velocidad", por Ricardo Talmadge.

En las funciones de vermouth y nocturna hay tres estrenos. El principal es "Cadena invisible", vista de arte alemán dedicada a todos los hombres que han tenido una gran pasión en su vida, por la cual serían capaces de llegar a los más lejanos extremos; además se estrenarán "Una niña de caballeriza", por la portentosa Pirulita, y Noticiario Universal 4.

PIRULITA

ESMERALDA

Cuatro funciones da hoy el teatro de un millón de pesos. En matinée, a la 1.30 en punto, se darán la tercera función de la serie "Las bestias del Paraíso", "El rey de la velocidad", la mejor creación de Ricardo Talmadge, y variedades por la trouppe cuyana.

En selecta, a las 4.30, se repetirá "La sombra", sentimental drama de Nicodemi, por Italia Manzini.

En las funciones de vermouth y nocturna hará su despedida la trouppe cuyana y se estrenará la extraordinaria película "Una semana de amor", por Elena Hammerstein y Conway Tearle. Esta obra fué lanzada por la Casa Glucksmann para competir con "Los amores de un príncipe".

BRASIL

Tres funciones da hoy este cine. En la matinée van la segunda función de "Las bestias del Paraíso", programa bufo Universal y bailes por las hermanas Delpont.

En la nocturna se repetirá "El enemigo del amor", la extraordinaria Goldwyn por Elena Chadwick, que aconseja muy bien a las esposas cuyo marido es tacaño y desconfiado para darle el dinero para las necesidades del hogar. En estas funciones bailarán lo mejor de su repertorio las aclamadas bailarinas hermanas Delpont.

DIECIOCHO

Los programas de hoy.—En secciones de moda, especial y noche presenta este aristocrático teatro el estreno dela extraordinaria edición Paramount inglesa, para 1924, titulada "Riquezas", bellísimo exponente de arte y gran lujo e interesantísimo argumento, interpretación de la favorita estrella Ethel Clayton.

Para la matinée infantil de hoy estreno del más reciente programa cómico y de variedades de la Universal, que consulta los estrenos: "Usted sigue", cómica por Cachivache y el perro Brownie; "El cavador de oro", cómica por el célebre bufo Nely Edwards; "Quédate agarrado", cómica por Chaplin II y el perro Pal. Además estreno de la sensacional película cómica de grandes aventuras y proezas, titulada "Saliendo con la suya", creación del simpático actor atleta Ricardo Talmadge.

AVENIDA MATTA

Sin duda que el programa de hoy despertará interés entre los numerosos habitues de esta sala.

En matinée la primera función de "Las bestias del Paraíso", una serie de aventuras de las que tanto gustan chicos y grandes; además, "El tigre de las sierras", por William S. Hart, que hace un simpático bandolero. En especial y nocturna el estreno de la producción Griffit "Rosa Blanca", nombre simbólico con el que Mae Marsh hace el personaje central de la obra, saturado de sentimentalismo, impresionando hondamente al espectador.

POLITEAMA

"La escuela de las Garconnes".— Cuatro funciones dará hoy el Politeama: En matinée, estrena los tres primeros episodios del serial: "El zorro azul", siguiendo "El rey de la velocidad", por el actor Ricardo Talmadge, terminando por la comedia cómica: "Riñas y rugidos". En Selecta de las cinco: "La Princesa de Nueva York". Vermouth y noche estrella la lindísima producción "Metro-Classics", titulada: "La última carta", poema pasional: "La escuela de las Garconnes", drama pasional que es un alerta a las madres y para las niñas una revelación de lo complicado que es la vida moderna.

ODEON

Sus funciones de hoy.—Esta concurrida sala de cine anuncia para sus funciones de hoy tres programas:

Matinée, a las 2.30, con el estreno de las primeras jornadas de la emocionante y linda serial "El zorro azul" y el programa cómico "Chaplin es fin de pago", "Menudencias de un [illegible]" y "La fría casa solariega". En especial y noche, 6.30 y 9.30, respectivamente, irá el estreno de un intenso drama pasional, "Riqueza", creación Paramount de la encantadora Ethel Clayton.

ALHAMBRA Y VICTORIA

HOY: TRES FUNCIONES. — MATINEE DOBLE, A LAS 3

EL ENIGMA MISTERIOSO

Reexhibición del final de la serie

(ESP. 13, 14 Y 15) Y 9.o PROGRAMA DE COMPETENCIA COMICA IMPERIO

ESPECIAL Y NOCTURNA, A LAS 6.30 Y 9.30

El gran estreno METRO de tesis altamente femenina:

EL PUESTO DE LA MUJER

por Mystle Stadman, Patsy Ruth Miller, Carmel Myers, Cullen Landis, etc.

MAÑANA:

El éxito alemán:

CATALINA DE RUSIA

República

ESPECIAL Y NOCHE:

CUAN NECIOS SON ALGUNOS HOMBRES

drama social por la elegante actriz,

LUCY FOX

MATINEE

La Sota de Basto

Comedia dramática por

RAWLINSON

y la cómica de risa que usted sigue, por el gigante BILLY.

DELICIAS

MATINEE

Las Bestias del Paraíso

2.a función, y

El enigma misterioso

3.a función

ESPECIAL, A LAS 6.05

Las Bestias del Paraíso

3.a función, y

El momento supremo

NOCHE: FUNCION DOBLE

ALLA NAZIMOVA

EN

LA CASA DE MUÑECAS

EL MOMENTO SUPREMO

MATINEE A LAS 3 P. M.
—GRANDES: $ 2.00—
—NIÑOS: $ 1.50—

ULTIMAS EXHIBICIONES Y UNICAS A ESTOS PRECIOS DE

CHAPLIN

REVERENDO KARADURA

SPLENDID - HOY

EL PRIMER CINE DE CHILE. —DIRECCION: MAX GLUCKSMANN

5 P. M.:

La Linda Impostora

por CATALINA MAC DONALD

PARAMOUNT
Exclusividad:
MAX GLUCKSMANN

Creación suprema del más grande actor del cine, el varonil

6.30 y 10.30

FUNCIONES DE GRAN MODA:

PRIMER ESCRUTINIO DEL CONCURSO DE BELLEZAS y estreno del bellísimo drama pasional desarrollado en París y que refiere la romántica aventura de un millonario americano en dicha ciudad.

Blanco y Soltero

Tomas Meighan

Mañana

¡ULTIMAS EXHIBICIONES!

El más formidable éxito del año.

3 $ La Escuela de las Garçonnes

SPLENDID

MARTES DE MODA

La grandiosa obra pasional de gran actualidad y lujo fantástico, que encierra un

CONSEJO A LAS MUJERES

¡Esposas, cuidad a Vuestros Maridos!

SUPER - PRODUCCION
PARAMOUNT
Exclusividad:
MAX GLUCKSMANN

ALHAMBRA Y VICTORIA

Las tres funciones de este Domingo. — La matinée que estos cines anuncian para hoy es de programa doble. Desde luego por obligada programación, en ella ha de reexhibirse la serie Vitagraph, "El enigma misterioso", por Antonio Moreno, correspondiéndole ser presentada en los emocionantes y sorpresivos capítulos que componen su función quinta y última y en que la intensidad y sensacionalismo del desenlace, con la revelación de la clave de sus secretos, se desarrollan bajo los nombres episódicos de El golpe siniestro, Lo que ocultaba el velo, y No hay deuda que no se pague. Además de este programa, la matinée ofrecerá también uno de carácter festivo, representado por el Noveno Programa de Competencia Cómico "Imperio", en el que cuatro comedias, variadas curiosidades originales del cine hacen un espectáculo de magnífica atracción, de amenidad y de humorismo. Las funciones especial y nocturna, que son sociales, darán a conocer la producción Metro Screen Classics titulada: "El puesto de la mujer", donde un excelente elenco de buenos artistas en que aparecen Patsy Ruth Miller, Cullen Landis, Carmel Myers y Mirtle Steadmen, tiene a su cargo el trabajo trascendental de hacer la defensa de los derechos femeninos respecto del sitio de honor que a la mujer corresponde en el hogar y en la vida.

MUNDIAL

"Catalina de Rusia", e Italia Manzini en "La sombra".—Dos estrenos extraordinarios, anuncia este concurrido Teatro de la Plaza Almagro para sus funciones de hoy en Especial, a las 6.15, y noche, 9.30: "Catalina de Rusia", cinta de grandioso tema que relata los pecados de amor de una soberana; y fastuoso lujo. "La sombra", es un drama de amor en el que Italia Manzini despliega todas sus artes de mujer y de actriz. Para la matinée, a las 2, anuncia el triple y grandioso programa compuesto de: "La reina de Saba", "El match Romero-Johnson" y 5a 4.a función de "El enigma misterioso".

COLON

"Las orquídeas negras" y "El mandarín".—Este teatro de la Plaza Ecuador, anuncia para sus funciones de hoy en especial, a las 6.15 y noche, 9.30, un extraordinario programa. "Las orquídeas negras", es un drama de amor y pasiones. Película de gran lujo que ha merecido un éxito ruidoso en todos los teatros de estreno. "El mandarín", es una chistosísima comedia que provoca una inaguantable hilaridad. Para la matinée, a las 3, anuncia el triple programa compuesto de la 1.a función de la asombrosa serial: "Las bestias del paraíso". El drama de aventuras: "Recompensa merecida", y la cómica de gran risa: "El mandarín".

AVENIDA

"La reina de Saba".—Tres excepcionales funciones ofrece hoy esta sala. En matinée, de doble programa, se presenta el notable vodevil: "Don Fausto y doña Crisanta", además de un programa cómico con intervención de los áses Harold Lloyd, Larry Semon, Jimmy Aubray y el chato Pollard.

En especial y noche, se exhibe la grandiosa producción Fox: "La reina de Saba", obra de atracción, que relata la historia de los amores del rey Salomón. La interpretación está cargo de Betty Blythe.

FRANKLIN

Tres variadas e interesantes funciones anuncian los programas de este teatro para hoy. En especial y noche presenta: "La niña mimada de los ricos", emocionante drama pasional de lujo suntuoso. Creación de Betty Blythe.

La extraordinaria producción Goldwyn: "El enemigo del amor", por Elena Chawin, completa el programa de la función nocturna, y para la especial forma un programa doble la 3.a función de la serie: "Las bestias del Paraíso", por William Desmond.

Para la matinée, de las 2.30, se anuncia el último éxito del popular Herbert Rawlinson: "La Sota de Bastos", el estreno de la primera función de la serie: "Las bestias del Paraíso", y como fin de fiesta, dos alegres cómicas por el Turnio.

REPUBLICA

"La Sota de bastos" es el título de la comedia de expresión y humorismo con que este teatro hará su matinée de hoy y por él puede ya colegirse que se trata de un simpático apodo popular dado al policial norte-americano que esgrime como signo de autoridad el clásico y conocido bastón.

En la vespertina y la nocturna el República ofrecerá un estreno que es de espectación en el barrio porque se sabe ya de sus extraordinarias cualidades artísticas: "Cuán necios son algunos hombres". Esta selecta producción de los programas Max Glücksmann es una fantasía de alto arte. La interpretan Faire Binney, Lucy Fox y Huntley Gordon.

IMPERIAL

Tres funciones. — En matinée este teatro reexhibirá el final de la serie Vitagraph "El enigma misterioso", por Antonio Moreno, que comprende los capítulos denominados "El golpe siniestro", "Lo que ocultaba el velo", y "No hay deuda que no se pague", todos llenos de la emoción y las grandes sorpresas de desenlace. Además, irá en esta función el "Undécimo Programa de Competencia Cómica", que se compone de cuatro comedias: Periquete afortunado", "El cobrador de la renta", "El cacique pelele", y "En la puerta del escenario", por Jimmy Aubry, y Larry Semon, respectivamente, las dos primeras y por Harold Lloyd las últimas. En la especial y en la nocturna el programa es doble y en él aparecen dos estrenos de grande importancia: uno de arte y de historia que acaba de ser aclamado en el centro, que es "Catalina de Rusia", historia de la vida política y pecadora de la gran emperatriz moscovita, llamada Mesalina del Norte; y el otro, comedia romancesca y sentimental de medios sociales y lujosos, titulada: "Labios sellados", linda cinta de expresión y poesía en que hace uno de sus mejores trabajos para Fox la estrella Shirley Mason.

ATENAS

Cuatro grandes funciones extraordinarias. — Con escrupulosa y cuidada selección ha preparado este teatro cuatro grandes programas para sus funciones de hoy, las que comenzarán con una matinée en que se armonizan el sabor acre y sensacional de la aventura, en el drama por William Duncan, "El guía salvador" y las más deliciosas situaciones cómicas en la comedia de Harold Lloyd, "Ciclónicos ciclistas". Después en la Selecta de Arte, se reexhibirá la super-producción tan celebrada de la Associated Producers, "Rosa Blanca" o "El amor nunca muere", vibrante canto de optimismo y fe en que hacen labores interpretativas de gran realce figuras de prestigio como Madge Bellamy, Lloyd Hughes y Clara Mac-Dowell. Pero el espectáculo más importante es el reservado para las secciones especial y nocturna, en las que se presentará el estreno de la mejor de las superproducciones Selznick, estrenadas hasta la fecha en Santiago, la alta comedia dramática, de gran lujo y conmovedora acción, titulada: "De mujer a mujer", en la que la escultural actriz Betty Compson hace la más sobresaliente de sus creaciones. En esta, sin lugar a dudas, la cinta que últimamente más ha llamado la atención entre los grandes estrenos que ha presentado la Sala Imperio

UNA DAMA DE CALIDAD

LA JEWEL UNIVERSAL, GEMELA DE

LOS AMORES DE UN PRINCIPE

PROTAGONISTA
VIRGINIA VALLI
y MILTON SILLS

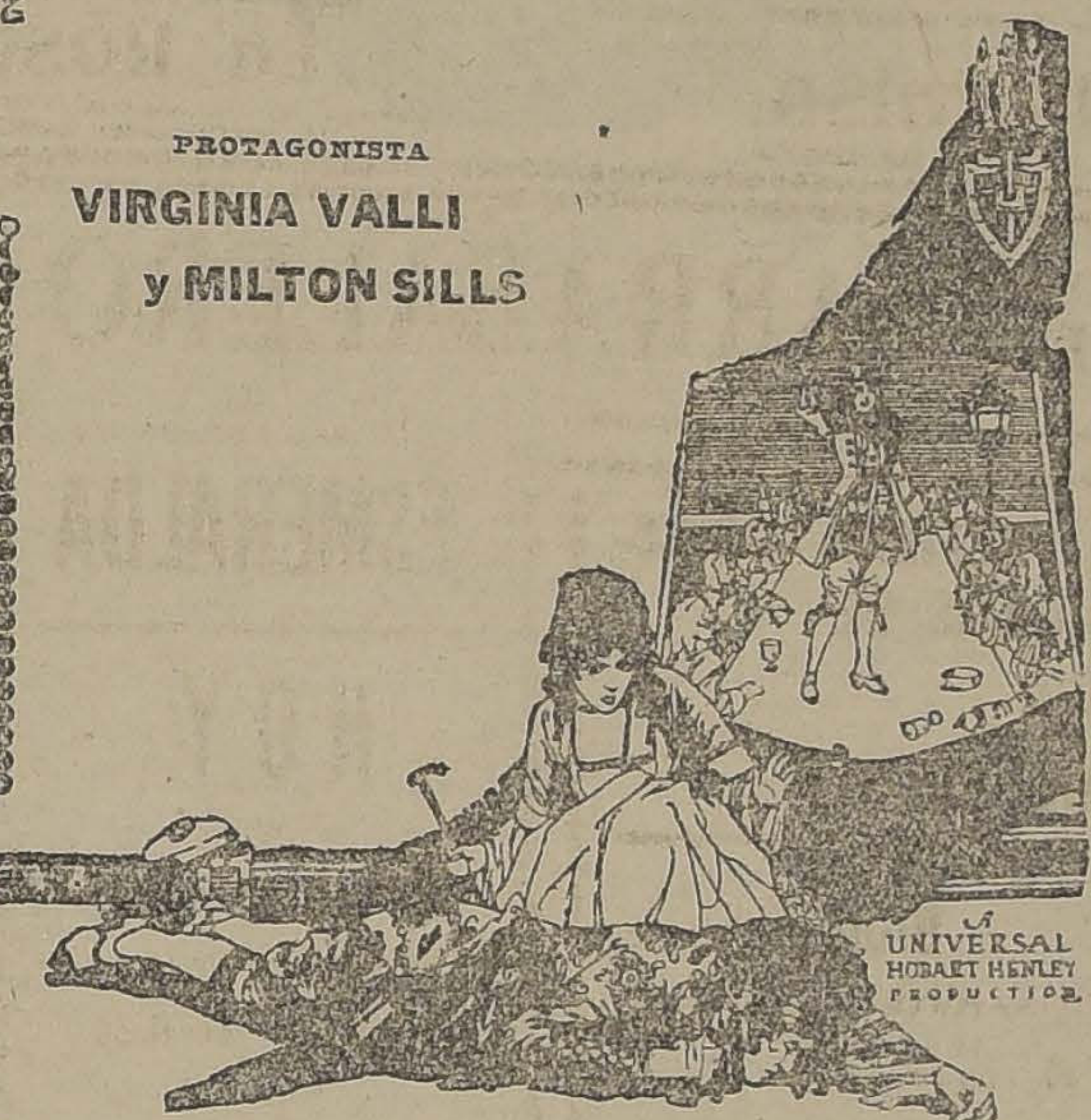

Modelo de distinción, record de refinamiento, desarrollado dentro de la Corte más suntuosa del mundo.

La novela de una dama de carácter varonil y de un tenorio como hay muchos.

Miércoles: BRASIL. — Jueves: ESMERALDA.

MARTES: SETIEMBRE

RUPERTO DE HENTZAU

EL SUCESO ARTISTICO DE Esta Semana

Lo presentará el cine de los grandes estrenos

IMPERIO

en sus grandes funciones de moda y de gala del

MIERCOLES

PROXIMOS ESTRENOS

EL GRAN SUCESO ARTISTICO DE ESTA SEMANA: "RUPERTO DE HENTZAU"

Viejos castillos de leyenda, patinados de años y de sangre de tragedias; opulentas fiestas cortesanas en palacios magníficos y ceremonias místicas solemnes en basílicas góticas; sordas intrigas de antesalas y encrucijadas, nocturnas aventuras, centellear de espadas en acción heroica, galopar de caballos y atmósfera mosqueteril y gallarda, todo esto que hizo el alma y la forma cautivante de "El prisionero de Zenda", sigue siendo la forma y el espíritu del segundo romance "Ruperto de Hentzau". Los aficionados al cinematógrafo y los que lo son, que fueron quienes vieron en Santiago la adaptación de la primera parte de la novela de Antony Hope, recuerdan aquella escena del desenlace, cuando el simpático canalla de Hetzau, batiéndose en retirada ante las espadas de Rassendyl, de Sapt y de Tarlenheim y sintiendo roto su acero, se arroja en un guapo gesto a las torrentosas aguas del foso del castillo. Pero está escrito que este hombre audaz reviva, para hacer la oposición a la corona inmerecida del libertino rey Rodolfo de Ruritania y perseguir las huellas de la divina Princesa Flavia, hoy, sin remedio ya, esposa del degenerado monarca. Y nuevos hechos, nuevos dramas comienzan a tender sus tentáculos sombríos y sangrientos; recomienza el centellear de las espadas en los viejos castillos y en la sombra sórdida de las encrucijadas, porque si está vivo el conde traidor de Hetzau, también está vivo el gallardo Rassendyl, el bravo Artagnan de ahora, que ha sido rey durante un día sólo para gustar la miel del amor en la cercanía de unos labios imposibles. El encanto de este romance heroico no precisa para imponerse al espectador de un conocimiento previo de los hechos anteriores, porque fluye sólo, espontáneo, independiente, en alas de una clara emoción y de un aleteo de bellezas.

Por esto es que Selznick, la manufactura americana que, desde hace poco, se está mostrando a Santiago con obras de valores sobresalientes, ha visto en su filmación la producción suprema de sus estudios; y como tal la presenta y como tal la ha anunciado para darla a conocer entre nosotros como el suceso artístico de esta semana, la Sala Imperio que tiene de ella los derechos de exclusividad. "Reperto de Hentzau" será estrenada en las grandes fiestas sociales de moda y de gala del próximo Miércoles.

El Consortium Cinematográfico de Chile.—Dentro de poco se empezarán a exhibir sus películas.— Como anteriormente lo hemos dicho, se ha constituido en París, desde hace un año, una compañía que trabaja en el ramo de películas cinematográficas y que agrupará un buen número de casas productoras. Es el Consortium Central de París.

Representa en Chile a esa compañía con carácter de exclusividad, el Consortium Cinematográfico de Chile, que ya ha recibido varias importantes remesas de películas, las cuales se exhibirán en el Teatro Splendid, iniciándose con la interesante película titulada "Ferragus", adaptada de la famosa novela "Historia de los trece", de Honorato de Balzac.

"Ferragus" reune todas las condiciones de una buena cinta cinematográfica.

Aparte de su factura material insuperable por su claridad y nitidez, contiene escenas hermosísimas de la vida y costumbres francesas del siglo XVII, desarrolla una intriga interesante que mantiene al público en justificada curiosidad y termina en forma inesperada pero lógica, dejando la más grata impresión en el espíritu.

Esta película se exhibirá en el Teatro Splendid en los primeros días de Julio.

Entre las cintas cuya exhibición en Chile tiene contratado el Consortium figura la reproducción adaptada de numerosas obras literarias de renombre universal, antiguas y modernas, que han tenido gran éxito en Europa. Podemos mencionar por ejemplo "Le scandale", de Henry Bataille; "Pierre et Jean", la famosa novela de Maupassant, y el propio "Ferragus", tomado como hemos dicho de una obra del más fecundo novelista francés, el célebre autor de "La comedia humana".

"La perla del Pacífico". — El Splendid será el teatro en que se pasará la película "La reina del Pacífico".

Su propietaria a la vez que electora del tema, es la señorita René Oro, distinguida cinematografista argentina, de cuya personalidad nos hemos ocupado en diferentes ocasiones.

Esta película como su nombre lo indica se refiere a nuestro país, al cual describe en sus diferentes actividades, en forma minuciosa.

Cuando se presentó por primera vez en Buenos Aires, asistieron miembros del Cuerpo Diplomático y nuestro Embajador, todos los cuales tuvieron frases de elogio por la forma precisa en que se dan a conocer nitidez y claridad de la proyección.

La fecha del estreno la comunicaremos oportunamente.

"Esposas, cuidad vuestros maridos". —En sus funciones de moda del Martes de la presente semana ofrecerá el Splendid el estreno de una superproducción Paramount de Cecil B. de Mille, cuyo tema es de palpitante actualidad por referirse a una de las causales más comunes que deciden el divorcio en los países donde éste está establecido, el poco esmero que tienen las mujeres por conservar el cariño y hacer agradable la vida del matrimonio a sus esposos, lo que da por resultado el que otras mujeres se preocupen de ello y comiencen por alejar al esposo del hogar para después incitarlo a separarse de sus esposas y contraer nuevo enlace con ellas; se titula "Esposas, cuidad vuestros maridos" y es un sensacional drama pasional, argumento de subyugante interés que está presentado en escenarios de un lujo tal como jamás lo hemos admirado hasta la fecha en obra cinematográfica alguna, ni aún en las películas más refinadamente suntuosas que ha presentado el cine yankee.

Tres grandes artistas interpretan los roles principales: Claire Windsor, Mona Lissa y Luis Calhern.

CINEMATOGRAFIA NACIONAL

"Golondrina" se estrenará el Martes 1.o— Impostergablemente se estrenará "Golondrina" el Martes 1.o de Julio próximo. La presentación se hará simultáneamente en los teatros Setiembre, Esmeralda y Brasil.

La orquesta en los tres teatros será aumentada para ejecutar el acompañamiento musical especial que se ha hecho con composiciones de Pérez Freire, incluyendo el tango Destino de Mujer, inspirado en el argumento de esta obra. Tiene, además, escenas cantadas.

Las localidades se pondrán en venta desde mañana mismo y dado el interés que hay por esta super producción chilena, es de augurar que no quedará ün solo boleto para el día del estreno.

"El Monje".—Como tuvimos oportunidad de anunciar hace poco, una fuerte entidad cinematográfica de Valparaíso, la "Andes Film", inició sus actividades con la filmación de una gran película titulada: "El Monje", basada en el poema del mismo nombre de Pedro Antonio González, el poeta de vigorosa y rica imaginación, cuya obra ha merecido brillantes páginas de nuestros mejores críticos.

Alberto Santana, director artístico de la Andes Film, ha hecho una admirable adaptación cinematográfica de la obra del gran lírico chileno, y según todos los informes que tenemos será ésta una producción capáz de triunfar ampliamente donde se la exhiba, pues a la magnitud del argumento se une la perfecta interpretación, en que intervienen artistas nacionales y extranjeros de fama consagrada y la magnificencia del escenario donde se ha localizado la acción.

Terminada ya la filmación de las escenas principales, exteriores e interiores, se han dedicado los últimos días a algunos detalles artísticos que harán de esta cinta una verdadera joya. En estos detalles han tomado parte artistas como Isabelita Ruiz, Carmencita Delgado y los principales elementos de la Royal Troupe.

Durante la función Vermouth del Jueves, se filmaron en el Teatro Setiembre de Valparaíso algunos aspectos de las admirables danzas de Carmencita Delgado. Y en la tarde del día siguiente esta distinguida artista trabajó en el Estudio de la Andes Film.

PROGRAMAS DE HOY

SPLENDID. — Matinée, a las 3 P. M.: "Reverendo Karadura", por Carlitos Chaplin, y "Un ladrón en casa", por Edmund Love. 5 P. M.: "La linda impostora", por Catalina Mac Donald. 6.30 y 10.30, estreno: "Blanco y soltero", por Tomás Meighan, Jaqueline Logan y Grace Darmond. 9.30: "El rey de los repórters" por Canillita y Agnes Ayres.

MUNDIAL. — Especial 6.15 y noche 9.30: "Catalina de Rusia" e Italia Manzini en "La sombra". Matinée, a las 2: "La reina de Saba", el match Romero-Jonhson y cuarta función de "El enigma misterioso".

BRASIL. — Matinée: segunda función de "Las bestias del Paraíso", programa bufo Universal y bailes por las hermanas Delpont. Vermouth y noche: "El enemigo del amor", por Elena Chadwick, y bailes por las hermanas Delpont.

ESMERALDA.—Matinée, a la 1.30, tercera función de "Las bestias del Paraíso", "El rey de la velocidad", por Ricardo Talmadge, y cantos y bailes por la troupe cuyana. Selecta, a las 4.15: "La sombra", por Italia Manzini. Vermouth y noche: "Una semana de amor" y despedida de la troupe coyuna.

SETIEMBRE. — Matinée, tercera función de "Las bestias del Paraíso" y "El rey de la velocidad", por Ricardo Talmadge. Vermouth y noche: "Cadena invisible". "Una niña de caballeriza", por Pirulita, y Noticiacio Universal 4.

ODEON. — Especial y noche: "Riqueza", por Ethel Clayton. Matinée: "El zorro azul", episodios 1-2-3; "Chaplin en día de pago", "Menudencias de un menú" y "La fría casa solariega".

SALA ORIENTE. — Matinée: "Ch plin vigilante". Especial y noche: " ciudad de los hombres silenciosos".

POLITEAMA. — Matinée: "El rro azul", primera función; "El rey la velocidad", "Riñas y rugidos". S lecta: "La princesa de Nueva York Especial y noche: "La escuela de garconnes". "La última carta".

ALHAMBRA Y VICTORIA. — Ma née: fin de "El enigma misterioso" 9.o programa cómico Imperio. Tar y noche: "El puesto de la mujer".

IMPERIAL. — Matinée: "El enigm misterioso", fin; y 11.o programa c mico Imperio. Tarde y noche: "Ca lina de Rusia" y "Labios sellados".

REPUBLICA. — Matinée: "La S de bastos", por Herbert Rawlins Tarde y noche: "Cuán necios son al nos hombres".

ATENAS. — Matinée: "El guía s vador", por William Duncan, y " clónico sciclistas" por Harold Llo Tarde y noche: "De mujer a muje por Betty Compson.

ELECTRA. — Especial y noche: " linda impostora", por Catalina M Donald. Matinée: "Don Juan Teno y cómicas.

INDEPENDENCIA — Matinée, a 3 P. M., la cuarta función de "Vi o muerto', por Jack Dempsey; "En redos a pares', por los monos sabi del Circo Barnum; "Los parientes d mi esposa", por Buster Keaton; y " novela de una muñeca de aserrín", po el monito Moriaqueta. Especial, a las 6.30 P. M., la primera función de " zorro azul", por Arline Pretty. Noch a las 9.30, estreno: "Candilejas", po Elsie Ferguson y Reginald Denny.

COLON. — Especial 6.15 y noc 9.30, "Las orquídeas negras" y " mandarín". Matinée, a las 3: "Las b tias del Paraíso", "Recompensa mer cida" y "El mandarín".

AVENIDA. — Matinée: "Don Faus y doña Crisanta" y programa cómi Imperia. Especial y noche: "La rei de Sabá".

IRIS — Matinée, cuarta función "El enigma misterioso", por Anton Moreno; "El guía salvador", por W lliam Duncan y Edith Jonhson, y " clónicos ciclistas", por Harold Lloyd Chupitegui. Especial y noche: " gris amanecer", por Claire Adams.

HIPPODROME. — Matinée: fin "El camino de hierro", "Un ciudada de pelo en pecho", por Jack Hoxie "El mandarín", por Nesly Edwar Especial a las 6.15, segunda de " bestias del Paraíso", por William D mond, y "La mujer de Herodías". N che, "La mujer de Herodías y prog ma cómico.

NOVEDADES. — Matinée: "El en ma misterioso", tercera función, y p grama cómico. Especial y noche: "L bios sellados", por Shirley Mason.

EXCELSIOR. — Matinée: final de serie "El camino de hierro" y segun función de la serie "El enigma mist rioso". Especial y noche: "La muj que Dios cambió", por Seena Owen

PROVIDENCIA. — Matinée: final la serie "El camino de hierro" y " matón", por Hoot Gibson. Especial noche: "La mujer que Dios cambió por Seena Owen.

IMPERIO. — Matinée: 11.o prog ma de competencia cómica. Select "Labios sellados", por Shirley Maso Funciones de lujo: "Lo más sublim es perdonar", estreno Vitagraph p Corina Griffith.

HOY
6.20 — 9.30
PLATEA: $ 2.50

AVENIDA

VICUÑA MACKENNA 624
CIA. CINEM. ITALO-CHILENA

COLOSAL MATINEE A LAS 3:

EL CHISPEANTE VODEVIL DE HENNEQUIN

Don FAUSTO y Doña CRISANTA

O

PASO A LAS MUJERES

Y COMPETENCIA COMICA ENTRE
HAROLD LLOYD, LARRY, SEMON, JIMMY AUBRAY Y EL CHATO POLLARD

ESPECIAL 6.20: REUNIONES SOCIALES DE MODA. — NOCHE: 9.30. — ORQUESTA DEL SOLAR. — PLATEA: $ 2.50

LA SUPER-PRODUCCION FOX

LA REYNA DE SABA

LA MARAVILLOSA OBRA QUE RELATA LOS AMORES DEL REY SALOMON CON LA REINA DE ARABIA. CREACIONES DE

BETTY BLYTHE

CONTINUACIÓN Y FIN DE LA NOVELA DE A. HOPE.

RUPERTO DE HENTZAU

IMPERIAL

HOY.— DOBLE MATINEE:

El Enigma Misterioso

(Fin) y 11.o programa cómico.

ESPECIAL Y NOCHE:
El éxito de arte alemán.

Catalina de Rusia

y "Labios Sellados", por Shirley Mason.

IRIS

Castro 130.— Tel. Ing. 3166

Hoy: Matinée a las 2.30: 4.o de EL ENIGMA MISTERIOSO, por Antonio Moreno.

EL GUIA SALVADOR

por William Duncan y Edith Johnson, y

CICLONICOS CICLISTAS

por HAROLD LLOYD.

Especial 6.15. Noche 9.30: Estreno de gran lujo especial para señoritas:

UN GRIS AMANECER

por la hermosa y elegante

CLAIRE ADAMS

EL CINE PALACIO DEL BARRIO

Teatro Avenida Matta

ORQUESTA JAZZ - BAND
— SEIS PROFESORES —

HOY 3 P. M. — GRANDIOSA MATINEE TRIPLE — HOY 3 P. M.

LAS BESTIAS DEL PARAISO
EPISODIOS 1, 2 y 3

EL TIGRE DE LA SIERRA
Por WILLIAM S. HART

— Y —

LOS VAGOS
Por NELLY EDWARDS

ESPECIAL DE MODA, A LAS 6.30. — NOCHE, A LAS 9.30.

Fuera de abono, y suprimiendo toda entrada de favor, DAVID W. GRIFFITH, el mago de la cinematografía, presenta su última gran producción de los ARTISTAS UNIDOS.

LA ROSA BLANCA

Sublime interpretación de la encantadora MAE MARSH.

NOTA.—Se previene al público que la platea será numerada y la boletería estará abierta todo el día.

INFORMACIONES CABLEGRAFICAS DEL

Dumini habría confesado ser el asesino de Matteotti

Sus cómplices habrían sido Rossi, Filippelli y Marinelli

LA CONFESION DE DUMINI

ROMA 21.— Se ha producido hoy n acontecimiento importante en el roceso que con tanta actividad se stá sustanciando para descubrir a os asesinos de Matteotti.

De las declaraciones tomadas por l juez instructor, se deduce que umini fué el autor del crimen. En fecto, a pesar de que las actuaciones del sumario, tienen, como se comrende, una publicación muy resringida, ha trascendido al público ste hecho importantísimo, que ha do recogido de muy buena fuente: umini habría confesado ser el aur del asesinato, agregando que vo cuatro cómplices que lo secunron muy de cerca.

Apenas se divulgó esta sensacial noticia, las opiniones han coindido en señalar entre esos cómlices a Rossi, Filippelli y Marine.

Se agrega todavía que Dumini suinistró a la justicia detalles de la alización del crimen. De acuerdo on ellos, el asesinato habría sido erpetrado en un bosque situado en s vecindades del lago Vico, desde onde habría sido alejado el cadáver un automóvil dirigido por el proo Dumini y sus cómplices.

Se estima que esta confesión falitará enormemente las futuras diigencias del proceso, pues se tiene la rtidumbre de que hay coautores nuevos cómplices y encubridores, yas pistas descubrirá fácilmente justicia que ya está bien encamida.—(U. P.)

RAS TAFFARI ES RECIBIDO POR EL PAPA

ROMA, 21.— Ras Taffari fué cibido por el Secretario de Esdo del Vaticano, cardenal Gasrri, después de lo cual visitó Capilla Sixtina, recorriendo vas de sus galerías. Gasparri rebuyó esta visita en el Palace otel, desde donde el Regente de bisinia se dirigió al Quirinal y mbién al Vaticano. La guardia latina le rindió honores en el tio de San Dámaso, mientras a banda ejecutaba el himno pa.

El Papa recibió a Ras Taffari el Salón del Trono. El Príncile hizo entrega de un valioso sequio, el que fué retribuido por Papa con un artístico album no de fotografías de los princiles monumentos del Vaticano.— . P.).

Una manifestación internacional de protesta

GINEBRA 21.—Las autoridas federales han convocado a los aders laboristas de Beran y Gibra, quienes proyectan realizar sta noche una manifestación, con grupo de obreros que actúan la Confederación Internacional l Trabajo, para protestar con el asesinato de Matteoti. Las toridaes quieren significar a los anifestantes la gravedad de la uación en que colocarían a Sui. pues, además de que tal mafestación significaría una violaón de su neutralidad, puesto e se realizaría en territorio sui. importaría una proteta interional de carácter político, ya e participan en la Conferencia presentantes obreros de treinta nueve naciones.

Se entiende qeu las autoridades esfuerzan por impedir la reuón. (U. P.)

"El fascismo no dejará l poder sino después de una recia lucha"

ROMA, 21.—El diario "Popolo talia" dice que el fascismo se reama con motivos nacionales, indendientes a consideraciones polítis y que no dejará el poder sino spués de una recia lucha.

Agrega este diario que sería mer para los que militan en la opoión que tomaran el presente co una realidad, para evitar serios rores.

Añade que las pretensiones de la osición ni siquiera pueden discutse amistosamente.

Concluye declarando que el fasmo se halla listo para cualquiera entualidad y que su espíritu de lua se ha intensificado nuevamente. (U. P.)

l generalísimo de la milicia nacional

ROMA 21. — Se asegura que en eve será relevado Debono, de su rgo de Generalísimo de la Milicia cional.

Esta creencia, que ya es general los círculos políticos de Roma, ndría algún fundamento, pues es bido que el general Debono ha o llamado al despacho del Preer Mussolini con suma frecuen, lo cual habría tenido molesto al neral. Este hecho se ha prestado variados comentarios, llegándose indicar que el General Debono ha perdido la confianza del Preer. — (U. P.).

Fillipelli se niega a alimentarse

ROMA, 21. — Fillipelli continúa demostrando un gran abatimiento en su celda de la cárcel. Instado a salir, para dar un paseo por los jardines del establecimiento ha vuelto a negarse rotundamente, pidiendo que lo dejen solo.

Desde hace días se niega a tomar alimentos, lo cual lo ha debilitado mucho. Con este motivo, se indica que los propósitos de Fillipelli son los de declararse en huelga del hambre. — (U. P.)

Se suspenderá la censura para el exterior

ROMA, 21. — En los círculos parlamentarios se ha comentado con insistencia, durante todo el día de hoy el hecho de que Mussolini y Federzoni piensen abolir la censura en las noticias que son transmitidas al exterior.

Los corresponsales de los diarios extranjeros y de las agencias informativas, que son los que mayores esfuerzos han hecho por conseguir la supresión de la censura, han manifestado que habrían obtenido del Premier la promesa de abolirla, si bien indican que no pudieron obtener la fecha en que podrían tener libertad de transmisión cablegráfica para el exterior. — (U. P.).

Protesta de los jefes del Poder Judicial

ROMA, 21.—Los presidentes de la Corte de Casación y del Supremo Consejo de la Magistratura enviaron una comunicación al Ministro de Justicia, manifestándole que estaban sorprendidos con el telegrama que los jefes de las sociedades gremiales del partido laborista británico enviaron al premier Mussolini, indicando el deseo de que los socialistas y las clases trabajadoras italianas lograran que el poder judicial quedara libre de la intervención gubernativa.

Los presidentes sólo hacen notar que están orgullosos de la tradición de honestidad e independencia de la magistratura italiana y que no permiten trabas de ningún gobierno, ni de la acción política de los partidos.

Terminan manifestando los magistrados que así ocurre actualmente y ocurrió en el pasado, pues siempre se ha procedido en el juzgamiento de las causas que son llevadas a su conocimiento, con una conciencia recta.—(U. P.)

Develando la incógnita del crímen

La opinión pública italiana sigue con ansiedad el curso de las investigaciones. — Importancia que se atribuye a las declaraciones de Dumini. —Dos notas conmovedoras del affaire Matteotti.

(Correspondencia cablegráfica especial para "La Nación")

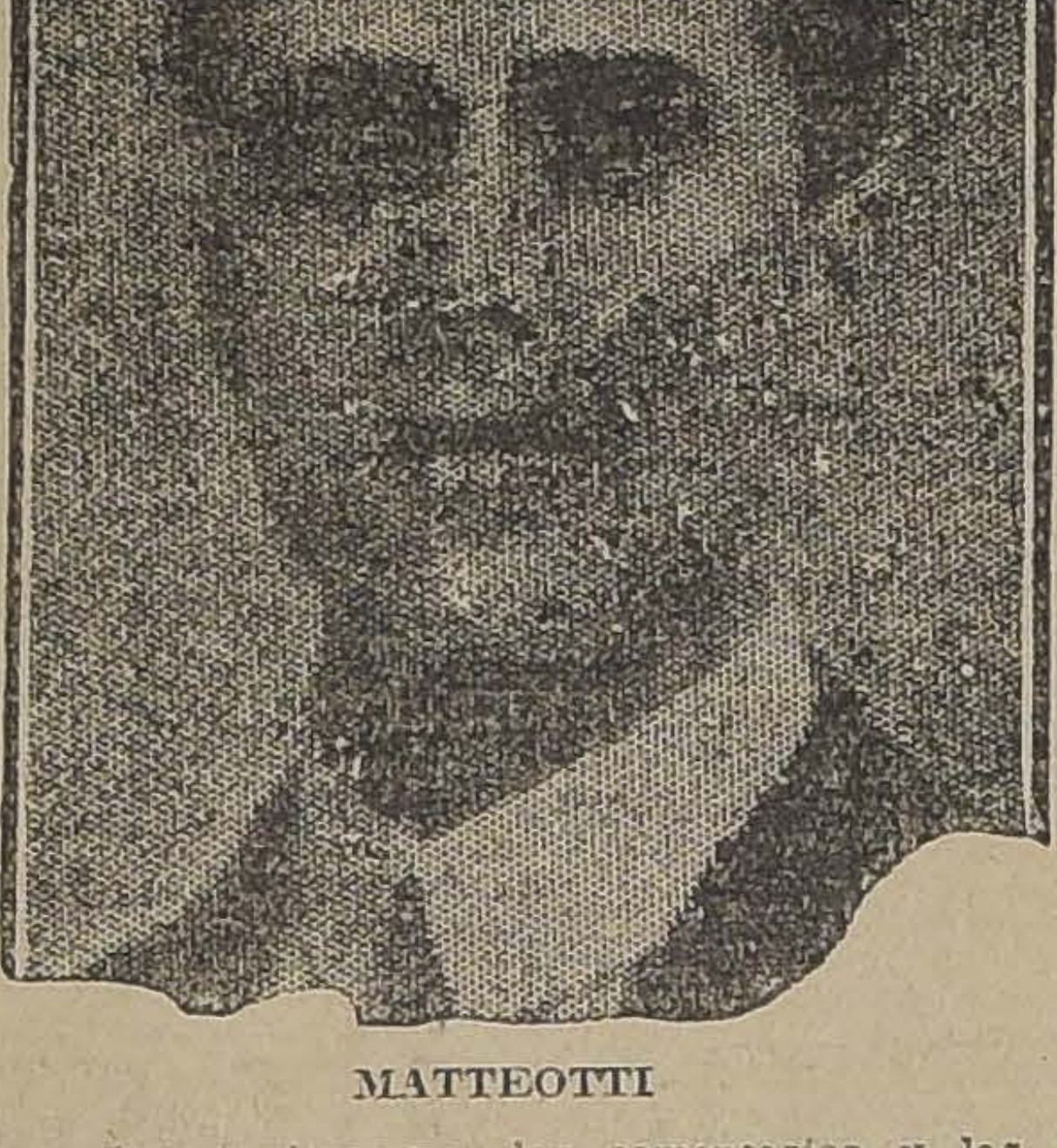

MATTEOTTI

ROMA 21. — El trágico episodio del secuestro del diputado Matteotti, tiene conmovida a la opinión pública italiana y la mantendrá, a no dudarlo, por mucho tiempo en constante espectación, pues, nadie vacila en declararlo, este bullado affaire, cuya trascendencia salta a la vista, va a cobrar dentro de poco inusitadas proporciones.

Si bien se midió desde un principio, la gravedad de este lamentable suceso, jamás se pensó en que el desarrollo de las investigaciones, fuera a desentrañar una complicada serie de hechos, vinculados de tal modo al crimen, que dejan la evidencia de un complot fraguado cuidadosamente, no por vulgares criminales, sino por instigadores de espectable situación Hubo, en efecto, según se va desprendiendo del proceso, que apenas está en sus preliminares, inspiradores del crimen, que actuaron entre bastidores, e instrumentos que se encargaron de realizarlo.

Por eso, el asesinato de Matteotti, aparece ya ante los ojos del mundo, como uno de los crímenes más sensacionales de los últimos tiempos. Crimen político, indudablemente, detrás del cual será menester buscar, hasta descubrirla, una intrincada madeja cuyos hilos eran manejados por personajes que no habrán de quedar por mucho tiempo en la sombra.

A pesar de la nebulosa en que aún aparece envuelto el episodio, se ha avanzado ya lo bastante en la aclaración del misterio, como para sentar desde luego un hecho, que ya no admite dudas: que el joven parlamentario socialista fué asesinado. La leyenda, que siempre surge en casos análogos, afirma que Matteotti está vivo; que los protagonistas de este suceso no han ido más allá del secuestro; que éste se prolongará por algún tiempo, aún cuando los presuntos asesinos, tengan, por ahora, la espada de Damocles sobre sus cabezas. Pero estas versiones que la fantasía de algunos ha lanzado a la circulación, deben, por cierto, desecharse, sobre todo ahora que la certeza del crimen aparece nítida con las declaraciones prestadas hoy por Dumini y por otros de los presuntos autores de la tragedia.

A raíz de la novelesca desaparición de Matteotti, se formularon las más encontradas hipótesis para explicársela. Se sabe, por ejemplo, que entre sus amigos íntimos, llegó a creerse en que habría emprendido un viaje al extranjero, como con cierta frecuencia solía hacerlos, imponiendo solamente de su ausencia, — y no siempre, — a los miembros de su familia.

En apoyo de esta posibilidad, se recordaba que hace un mes había emprendido un viaje a Londres, donde permaneció estudiando la organización del partido laborista, viaje que realizó con tal reserva, que apenas dos o tres de sus amigos tuvieron noticias de él, antes de que lo efectuara.

Pero en donde no hubo mayor discrepancias, una vez que se diseñó la amarga realidad del crimen, fue en lo referente a explicarse los móviles que inspiraron el homicidio. En efecto, la opinión no vaciló en ubicarlo en el terreno político, en el dominio de las apasionadas rencillas partidaristas, que se habían hecho más crudas desde las últimas elecciones parlamentarias. En realidad, la opinión parece no haberse equivocado al juzgarlo así. Ha sido éste un drama, en que el sectarismo ciego ha jugado un rol preponderante y decisivo. A esta conclusión llega fatalmente quien se detenga a analizar el caso, despojado de todo apasionamiento.

El ambiente político de Roma, por una parte, y la personalidad de Mateotti, por otra, conducen a razonar de esta manera. Matteotti había iniciado su carrera parlamentaria combatiendo, sin reticencias, al faoismo y en el fascismo, como en toda agrupación política, hay elementos exaltados, fanáticos, en la defensa de sus ideales o tendencias; capaces, por lo tanto, de llegar a actitudes violentas, cuando tropiezan con temperamentos combativos y tenaces en la lucha, como lo era el de Mateotti. Este es el origen que se atribuye, casi unánimemente, en los círculos italianos a la tragedia.

Casi unánimemente también, se lamenta el tono en que muchos diarios extranjeros han comentado y censurado el crimen; y ésto, porque los comentarios y las censuras, lo mismo que las protestas que han levantado algunos partidos, se dirigen al fascismo, culpándolo, sin salvedades de ningún genero, de lo sucedido.

La opinión imparcial estima que esta precipitada manera de apreciar el acontecimiento que tiene preocupada hoy a toda Italia, sufrirá, cuando la serenidad sobrevenga, modificaciones favorables, que suavizarán estos juicios apresurados.

El señor Mussolini ha declarado reiteradamente que sean quienes fueren los culpables, procedera con mano de hierro para castigarlos, y su diligencias para llegar a buen término, las investigaciones, no han desmentido la sinceridad que ha puesto cada vez en estas promesas.

Los socialistas, por su parte, dedican absolutamente todas sus actividades al esclarecimiento absoluto de este affaire, cuyas ramificaciones parecen multiplicarse día a dia.

Todo hace esperar, pues, que en breve estén en manos de las autoridades y de los más interesados en este sensacional episodio los hilos de esta especie de misteriosa red en que caerán tarde o temprano los que la tejieron en la obscuridad.

Ya son varios los personajes de figuración que, con razón o sin ella aparecen, proyectados en esta pantalla del caso Matteotti. La renuncia de Finzi, el arresto de Marinelli, destacada personalidad fascista, son nuevos episodios que vienen a acentuar el tinte sensacional que va cobrando este suceso.

Sea como fuere, la víctima de este complot, ha despertado las simpatías de toda Italia. Matteotti era uno de los parlamentarios más jóvenes de la Cámara, a la vez que uno de sus miembros más preparados y con mayores cualidades para descollar en la carrera política. Orador de grandes recursos, de palabra fácil y convincente, de una valentía increíble para expresar sus pensamientos, era ya, a pesar de su juventud, uno de los leaders del partido socialista italiano.

Nadie puso jamás en duda la sinceridad de sus convicciones. Su temperamento combativo y apasionado le llevó a pronunciar palabras de fuego para condenar el fascismo, al punto de que llegó a provocar un tumulto con el enérgico discurso que pronunciara al discutirse la respuesta al discurso de la Corona, recién iniciadas las labores de la nueva Cámara.

Perteneciente a una familia adinerada y dueño de una considerable fortuna, vestía sencillamente y llevaba una vida sin ostentaciones. Era proverbial su generosidad con los necesitados y la largeza con que apoyaba pecuniariamente a los obreros cesantes que acudían a él en demanda de ayuda.

Un rasgo suyo que se recuerda a menudo y que habla elocuentemente de su sincero interés y cariño por los obreros, es la valiosa cooperación que prestara a unos huelguistas, dándoles la suma de doscientas mil liras para que mantuvieran la huelga que esstimó justa.

Dos hechos han conmovido al pueblo italiano, a lo largo de los variados acontecimientos que se van hilvanando alrededor de este caso Matteotti: el ofrecimiento de toda su fortuna que hiciera la anciana madre del joven parlamentario con tal de que le entregaran, a su hijo, y el delicado homenaje que los socialistas tributarán al compañero caído, lanzando flores a las aguas del Tiber, donde en un principio se dijo que, había sido arrojado su cadáver.

CANADA

La huelga de los empleados de Correos

OTAWA 21.—La huelga de empleados de correos ha continuado. La Dirección de los Servicios ha anunciado que si en la mañan de hoy no reanudan sus tareas los huelguistas, se declararía la vacancia de sus puestos y serían llenadas por nuevos empleados.

Los miembros del Gabinete han estado haciendo esfuerzos para solucionar el conflicto. Se pusieron en comunicación por teléfono con los leaders del movimiento, que se encuentran en Toronto, pero éstos se negaron a realizar compromiso alguno.

Anuncian de Montreal que algunos empleados han vuelto a las oficinas.—(U. P.)

ECUADOR

La primera doctora graduada en el país

GUAYAQUIL, 21.— Por primera vez en la República, rindió hoy examen una señorita para optar al título de doctora en Medicina y Cirugía. Se trata de la señorita María Luisa Mueller, que obtuvo una sobresaliente votación.— (U. P.)

GRAN BRETAÑA

FRACASA LA TERCERA EXPEDICION AL EVEREST

MUEREN DOS EXPLORADORES

LONDRES, 21—Se han recibido noticias enviadas por uno de los jefes de la tercera expedición al Monte Everest, coronel Norton, anunciando que la expedición ha sido abandonada, debido a una terrible tormenta que sorprendió a los alpinistas, cuando parecía que la jornada final tenía el éxito asegurado.

Agregan esos despachos que los exploradores George Leigh Mallory y A. C. Irvine encontraron la muerte cuando se intentaba hacer la última etapa de la ascensión. Aún no se tienen detalles de su muerte.

Mallory había participado en dos expediciones anteriores. Antes de su partida en la tercera expedición había escrito: "No esperamos que el Everesa nos trate con misericordia".

En todos los círculos es muy lamentada la muerte de estos alpinistas. Aún no se sabe cómo encontraron la muerte, pero se supone que sus cadáveres no podrán encontrarse. (U. P.)

M. HERRIOT LLEGA A LONDRES

PARIS 21.—Llegó a ésta el Premier francés, M. Herriot. Fué recibido en la estación por el Secretario de Mr. Mac Donald, por el Embajador de Francia y por altos funcionarios.

M. Herriot partió inmediatamente en automóvil a Chequers, donde se entrevistará con el Premier británico.—(U. P.)

Huelga de operarios de construcciones en Liverpool

LONDRES 21.—A menos que los trabajadores de las construcciones de edificios de esta ciudad den por terminado su movimiento huelguista, que no ha sido declarado oficial por la asociación respectiva, los patrones declararán el lock-out, el cual comprometería la situación de medio millón de operarios.

Se cree que estos declaren oficialmente la huelga para contrarrestar el lock-out y antes que el lock-out se haya declarado.

Todas estas disputas provienen de la cuestinó de los salarios. (U. P.)

Optimismo sobre la Conferencia de Chequers

LONDRES, 21.—En los círculos políticos se cree, respecto de la Conferencia de Chequers, que los premiers Herriot y Mac Donald fijarán desde luego la fecha y el programa de la Conferencia interaliada, a la cual concurrirá Italia.

Se cree, en general, que en Chequers se llegará a acuerdos fundamentales respecto de varios puntos, incluyendo algunos del conocimiento de la Liga de las Naciones.

Hasta ahora, los premiers han discutido sus respectivos puntos de vista dentro de la más perfecta armonía.—(U. P.)

IRLANDA

DE VALERA SERA PUESTO EN LIBERTAD

LONDRES, 21.—Una agencia informativa anuncia que el Gobierno del Sur de Irlanda ha resuelto conceder su libertad a De Valera y otros prisioneros republicanos.—(U. P.)

EL RECONOCIMIENTO DEL GOBIERNO RUSO

Conversaciones entre Francia y Estados Unidos

WASHINGTON, 21.— Se ha sabido de fuente oficial, que Francia y Estados Unidos han estado cambiando algunas comunicaciones, respecto del punto de vista de cada uno de los Gobierno, sobre el reconocimiento de jure del Gobierno del Soviet.

Los detalles de dichas comunicaciones han sido mantenidos en el más absoluto secreto, pero se sabe sí, que el Premier de Francia, M. Herriot, habría tomado la iniciativa, en estas conversaciones, enviando a Washington la parte de su programa de Gobierno, pertinente al reconocimiento del Gobierno de Moscou, indicando los términos en que podría ofrecerse a Rusia, la primera proposición de arreglo.

Se cree que esta misma cuestión será tratada durante las conversaciones de M. Herriot, con Mr. Mac Donald en Chuequers, conjuntamente con la cuestión China. Respecto de esta última, están muy interesados no sólo los franceses sino los norteamericanos, especialmente en lo que se refiere al ferrocarril del Este, que, según se cree, sería objeto de especial atención en este cambio de comunicaciones secretas de los Gobiernos de París y de Washington.— (U. P.)

LOS AUTOMOVILISTAS EXPERIMENTADOS

Prefieren siempre el

"BUICK"

Porque es motivo de justo orgullo saber que con él se puede ir a todas partes y salir airoso de las más duras pruebas que ofrecen las empinadas cuestas o los escabrosos caminos.

Importadores:

MORRISON & CO

SANTIAGO

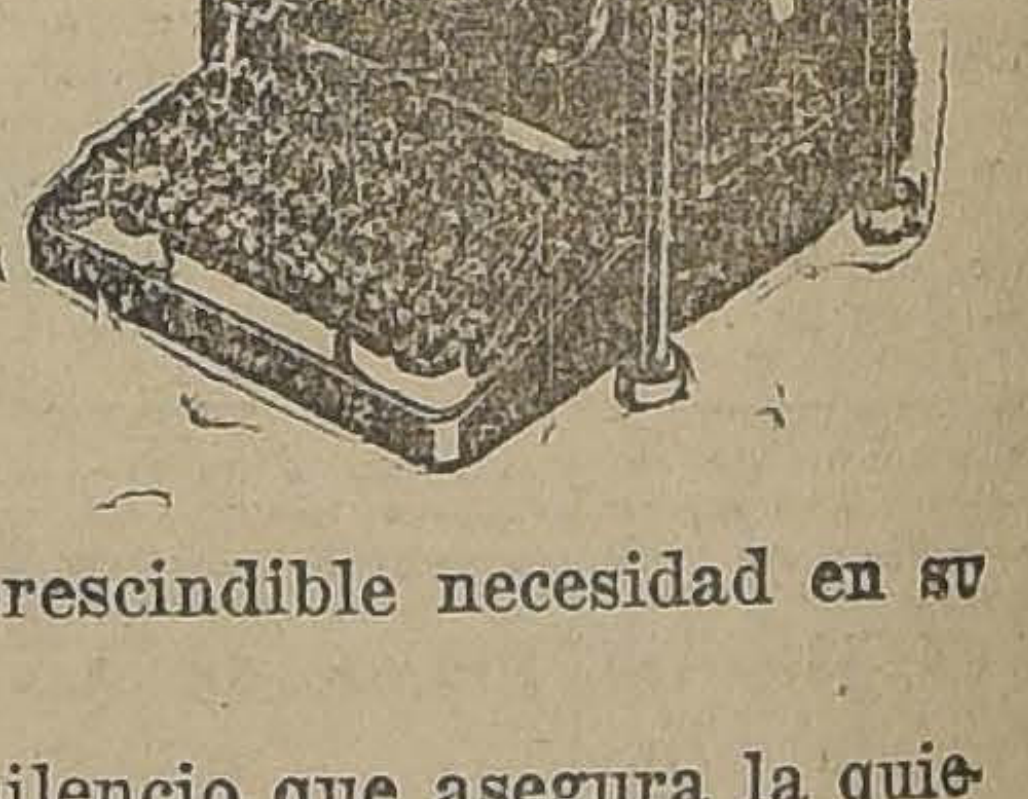

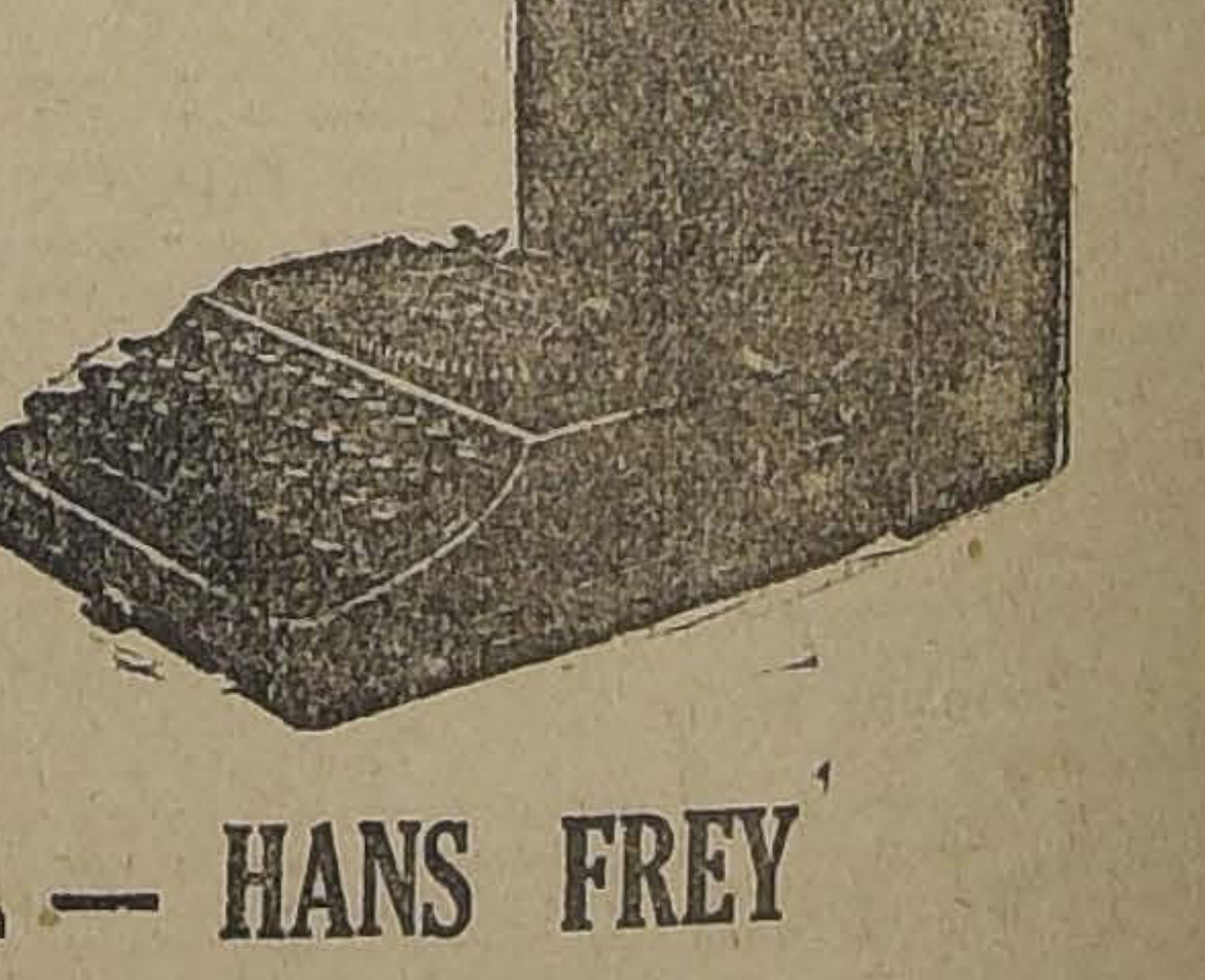

REMINGTON

VELOZ Y SILENCIOSA

La Máquina REMINGTON destinada a la correspondencia, es el más acabado ejemplar de las máquinas de escribir.

La tabuladora REMINGTON es de una imprescindible necesidad en su oficina de contaduría.

Agregado a todas sus ventajas un grado de silencio que asegura la quietud en toda oficina de negocios.

JULIAN MORENO
Vendedor para Santiago
ESTADO 50

HANS FREY
COQUIMBO

LA REMINGTON PORTATIL

La gran máquina en una pequeña caja. Compacta pero completa.

Tecla por tecla, igual a una máquina grande.

DISTRIBUIDORES EXCLUSIVOS

TALLERES CONTINENTAL — HANS FREY

SANTIAGO
Huérfanos 1059

VALPARAISO
Esmeralda 56

COQUIMBO

HANNA & PEAKE

REPRESENTANTES

BLANCO 1293 — VALPARAISO. — CASILLA 439

CIGARRILLOS

ES EL CRACK

No bote Ud. su sombrero

de paño, paja, pita, tongo o tarro de pelo, por viejo o usado que esté,

"MI SOMBRERERIA"

se lo transformará en uno completamente nuevo, DE ULTIMA MODA, y de linda presentación, no cobrando el trabajo si no queda al gusto de usted. CALLE LIRA N.o 7, al lado del Teatro Setiembre.

SOMBRERERO DIPLOMADO EN EUROPA.— SUC. CASTRO 148

al lado de la Pastelería y Salón de Café Petit Olympia.

NOTA.— No confundir "MI SOMBRERERIA" con casas similares, que dicen ser sucursales. La única es en Castro 148.

CIGARRILLOS

Westminster

$2.40

BRITISH-AMERICAN TOBACCO Cº (CHILE) LTD

VERMOUTH CINZANO

$ 78.25 CAJON
Vendedor: ALFREDO BLANCHARD
Calle La Bolsa 33

INFORMACIONES CABLEGRAFICAS DEL EXTERIOR

La conferencia entre Herriot y Mac Donald

Los dos Premiers se entrevistaron ayer en Chequers. — Estarían de acuerdo en importantes cuestiones internacionales.

LONDRES 21.— Las conversaciones del Premier Herriot con el Premier Mac Donald se han realizado privadamente en Chequers, y no tienen carácter oficial alguno.

En fuentes bien informadas se dice que los Premiers habrían tocado cuatro puntos bien importantes.

El primero se referiría al programa del general Dawes y a su aplicación. El segundo, a los armamentos alemanes y a la seguridad de Francia. El tercero a la ocupación del Ruhr y a la eventual sustitución por la ocupación económica; y el cuarto, a las bases y fecha para citar a una conferencia interaliada.

Existen motivos para creer que el asunto del desarme alemán y de las grandes garantías de seguridad a Francia, son los asuntos más prominentes de las conversaciones de Chequers.

Se cree que M. Herriot no cederá en estos problemas más de los que habría cedido M. Poincaré, pero la opinión sobre las eficaces garantías alemanas respecto del cumplimiento del plan Dawes, es que serán de más fácil solución que si las hubiera tratado M. Poincaré.

En los círculos políticos se cree que Herriot y Mac Donald concuerdan respecto de la transferencia a la Liga de las Naciones, de las cuestiones sobre el desarme de Alemania y sobre el cumplimiento de las recomendaciones del informe del general Dawes.

La conferencia se ha realizado en un ambiente de franca cordialidad y armonía.

El Premier M. Herriot colocará mañana una corona en la tumba del soldado desconocido. Pasará la noche en Londres y el Lunes en la mañana partirá a Bruselas.—(U. P.)

cuatro segund os y la segunda en catorce minutos veintiocho segundos.—(U. P.)

Hoy juegan en Buenos Aires los footballers ingleses

BUENOS AIRES 21.—Ha despertado mucho interés el match que jugarán los footballers argentinos con el team de profesionales ingleses.

Compondrán el team argentino los siguientes jugadores: Wirtini, Seaone, Ronzoni, López, Tarasconi, Solari, Mac. Coubrey, Medici, Pwrez, Cherro y Tesorieri.

Actuará de juez, Mr. Motelj R. W. Reeve, miembro de la Asociación de Referees de Inglaterra.

Componen el cuadro inglés los siguientes jugadores: Craig Forbes, Russell, Logan, Preston Rowe, Corcoran, Sloan, Charrett, Leslie y "Batten.—(U. P.)

ARGENTINA

De regreso a Chile

BUENOS AIRES, 21 —En el tren internacional de mañana partirán de regreso a Chile don Ricardo Cruzat Vicuña, primer alcalde de San Francisco del Monte, don Ignacio Valdivieso Solar presidente de la Bolsa de Comercio y don Rafael Vives, tercer alcalde, que desempeñaba aquí una comisión.

Los viajeros se muestran muy satisfechos de las atenciones que les dispensó el Intendente, señor Noel.—(Especial).

La representación diplomática de Italia

BUENOS AIRES, 21.—Aunque la Cancillería no ha tenido aviso oficial del Gobierno italiano, de que elevará al rango de Embajada la Legación que tiene acreditada en esta capital, se sabe que Argentina, por un acto de reciprocidad elevaría a igual categoría su representación diplomática en Roma.

Para este efecto enviará la próxima semana el mensaje y proyecto de ley respectivo a las Cámaras.

Se dice que ocuparía la Embajada en Roma el doctor Fernando Pérez.— (U. P.)

PERU

La postergación del Congreso Científico

LIMA, 21.—La postergación de la fecha del Congreso Científico Pan-Americano hasta el 20 de Diciembre, permitirá la terminación del Hotel Bolívar, del Palacio Arzobispal, del Club de los Ingenieros y de otros edificios públicos, que se encuentran actualmente en construcción. — (U. P.)

LIMA, 21.—**Un hijo del Coronel Gosthal**, constructor del Canal de Panamá, que se encuentra en esta capital, con motivo de la construcción del dock y del puerto de Callao, ha informado que las negociaciones con los capitalistas de Nueva York progresan muy favorablemente.—(U. P.)

La situación del mercado neoyorkino

Durante la semana se ha notado cierta flojedad en los mercados. — Alza experimentada por el franco.

(Correspondencia cablegráfica de Joseph Jones, especial para "La Nación")

NUEVA YORK, 21 —Se ha notado cierta flojedad en los mercados neoyorkinos, durante esta semana, si bien se advierte cierto optimismo en los círculos bursátiles.

Los mercados de lana han estado movidos, y los precios han experimentado una pequeña alza. Los cereales a pesar de que han subido tanto, han sido bastante solicitados, y se han concluído algunas negociaciones de importancia durante la semana.

Los precios en los mercados de acero y fierro, han bajado considerablemente, debido a una notable disminución de consumo, según han informado los entendidos, pero se predice que mejorarán los precios a pesar de que habrá una mayor producción.

La cotización del franco ha experimentado una ligera reacción, reflejo del optimismo que reina en todos los círculos financieros. Además, el anuncio de la Conferencia de Crequers, entre los premiers Herriot y Mac Donald, ha influído en tal forma que el franco subió de golpe ocho y medio puntos.

Los mercados de cueros no estuvieron muy activos durante la semana que termina. Sin embargo, los precios se han mantenido firmes.

El resurgimiento de los negocios no vendrá hasta el próximo Otoño, pues ellos dependen en gran parte de la producción de las cosechas, de los precios de los cereales, y, en general, de todos los productos agrícolas, pues si el término medio de la producción de las cosechas y de los precios es superior al de las estaciones anteriores, se tendrán que hacer mucho mejores negocios, en todas las ramas de la industria y del comercio.—**Jones.**—(U. P.)

ITALIA ELEVARA A EMBAJADA SU REPRESENTACION EN ARGENTINA

BUENOS AIRES, 21.—El Ministro de Italia Conde Viano, fué recibido hoy en audiencia por el jefe de la Cancillería. En conversación que sostuvo con el doctor Gallardo, se refirió al decreto dictado por el Gobierno de Italia elevando al rango de Embajada la representación diplomática en Buenos Aires. A este acto corresponderá el Gobierno argentino enviando al Congreso dentro de breves días un mensaje o proyecto de ley para que se dé a la Legación argentina ante el Quirinal la categoría de Embajada.

Parece que el Embajador italiano será acreditado por su Gobierno antes de la visita del Príncipe Humberto y que será designado par desempeñar ese cargo, el Conde A drovandi Maresco di Vian..

Se espera también que en esa época el Congreso haya autorizado l creación de la Embajada en Rom anticipándose que para el cargo d Embajador será designado el actu Ministro Plenipotenciario don Fernando Pérz.—(Especial).

EL CONCURSO DE BELLEZA ORGANIZADO POR "ZIG ZAG" Y "LA NACION"

Terminado ya el plazo acordad por las Empresas organizadora del torneo de Belleza más importante que se haya celebrado e nuestro país, se han recibido d casi todas las provincias los fa llos de los jurados respectivos.

Para emitir el juicio definitiv no sólo se han tomado en cuent los retratos presentados, sino además ha tenido parte importantísi ma el conocimiento personal qu tienen los señores jurados de l señoras y señoritas de cada pr vincia. Factor ha sido éste q contribuirá a dar un veredicto m ajustado al verdadero objeto de l grandes Concursos de Belleza.

En la próxima semana quedar también cerrado el Concurso pa la provincia de Santiago, debiend los señores jurados, don Albert Mackenna Subercaseaux, Inter dente de la Provincia, don Carl Edwards y don Roberto Huneeu dar el fallo sobre las bellezas q representarán a Santiago en Concurso final.

El proceso por el desastre de Annual

Continúan las declaraciones ante el Tribunal que preside el General Weyler

MADRID, 21 —En la tarde se siguió en el Senado la lectura de los documentos del Fiscal sobre el informe Picasso, del cual se deduce que existía un plan para la ocupación de Alhucemas.

El Coronel Morales opinaba que ocupadas en Annual las posiciones laterales, cesaría el avance. El Comandante Villar se encargaría secretamente de la ocupación de Abbaran, con sólo mil hombres, a pesar de la seguridad de que existían numerosos enemigos.

El Fiscal considera un error la ocupación de Abarran. Opina que debió elegirse la loma próxima que tenía mejores condiciones. El hecho de que Berenguer aprobó la ocupación de Abarran está demostrando por haber felicitado al General Silvestre en la conferencia de Sidi-dris.

Declara en seguida el Fiscal que las posiciones diseminadas en una extensión de cuarenta millas fué una notoria equivocación.

Dice a continuación que la retirada de Annual dejó indefensa la línea de Kert Sidrius, la que hubiera podido sostenerse enviando refuerzos. Dice que se hubiera podido restablecer Kandusi debido a que era el apoyo de la línea de Kert y de la posición de Darquebdani. La mayoría de los oficiales votaron en favor de la retirada de este lugar.

El Comandante Nador, ayudante del General Silvestre, declara que Berenguer no concedió importancia a la pérdida de Abarran; que Silvestre pidió a los regulares de Ceuta, lo que no estimó necesario Berenguer. La retirada de Igueriben la convinieron todos los jefes.

Pérez Ortiz, dice que la evacuación de Monte Arruit la ordenó el General Berenguer y agrega muchos detalles sobre estos episodios.

En este momento los periodistas se retiran del Salón. Se suspende la sesión momento que los representantes de la prensa aprovechan para entrevistarse con el General Weyled, Presidente del Tribunal, quien les da toda clase de facilidades para que hicieran sus anotaciones.

Un instante después se reanudó la audiencia. Se lee una declaración del Capitán Correa, quien confirma que la gangrena produjo estragos. Niega que los heridos fueran abandonados cuando la retirada de Annual.

Declara después el Capitán Correa quien dice que con la llegada del General Navarro a Drious se levantó el espíritu de las tropas. Agrega que la resistencia en Monte Arruit era imposible prolongarla, porque las fuerzas estaban extenuadas.—(U. P.)

INFORMACIONES COMERCIALES POR CABLE

Cotización de las acciones salitreras

LONDRES 21.—Las acciones de compañías salitreras de Chile se cotizan en la siguiente forma:

Angela, 46. 1|2 chelines.
Alianza, 450 chelines.
New Paccha, 25 chelines.
Nueva Tamaruga, 61 chelines.
Pan de Azúcar, 52 chelines.

Rosario, 32 chelines.
Salar del Carmen, 66. 1|2 chelines.

Santa Catalina, 39 chelines.
Tarapacá y Tocopilla, 14 chelines.
Londres, 62. 1|2 chelines.
Aguas Blancas, 31. 1|2 chelines.
Anglo Chilena, 64 chelines.
Lautaro, 150 chelines.
Liverpoolfi 69 chelines.
Santiago, 66. 1|2 chelines. (U. P.)

FRANCIA

Atentado contra el Gobernador francés de Indo - China

PARIS 21.—Se cree que el atentado contra el Gobernador francés de Indo-China, M. Merlin, quien resultó ileso, es un incidente que implica un ataque directo a Francia, pues las relaciones entre ambos países están algo tirantes, debido al incumplimiento de Indo-China en el pago de ciertas indemnizaciones.

Los miembros de la Legación China en ésta, no creen que fué un chino quien arrojó la bomba.—(U. P.)

M. HERRIOT ECONOMIZA

PARIS 21.—Los miembros del Gabinete despidieron al Premier en la estación del norte. M. Herriot con el objeto de hacer economías se decidió cruzar el Conal en un vapor ordinario, en vez de hacerlo en los buques franceses que hacen la travesía, y que son sumamente rápidos. Pero un buque especial de este servicio cuesta sesenta mil francos de ida y vuelta. (U. P.)

Las ideas de M. Herriot interesan a los laboristas

PARIS, 21.—M. Herriot confía en obtener la iniciación del plan del General Dawes, en las conversaciones de Chequers.

Los laboristas se muestran muy interesados por las ideas de M. Herriot, las que conceptúan eficaces para el objeto de que la Liga de las Naciones pueda resolver los problemas europeos.—(U. P.)

Comentario de "Le Gaulois"

PARIS, 21.— "L'Gaulois", deja entrever. que el regreso del Embajador en Berlín, Marger, indica la posibilidad de que haya cambiado la política de Francia, respecto de Alemania.— (U. P.)

ESPAÑA

Avión jigante para el Gobierno español

MADRID, 21.—La Compañía de Aviación Naval de Southampton ha terminado las experiencias con un avión gigante construído para el Gobierno español. El piloto encargado de la ametralladora y el observador, van colocados en el primer plano. Las bombas van alineadas **en la cola** del aparato.—(U. P.)

La Reina parte hoy a Inglaterra

MADRID, 21.—La Reina, acompañada de las infantas, se dirigirá mañana a Inglaterra, a pasar una temporada.—(U. P.)

El cobre

NUEVA YORK, 21.—El cobre se cotizó hoy a razón de 12.50 dólares las cien libras para pago al contado.— (U. P.)

El precio del trigo

CHICAGO, 21.— El trigo se cotizó hoy en la siguiente forma:

Para entrega en Junio, 113 1|4 centavos oro el bushel.
Para entrega en Julio, 114 7|8 centavos oro el bushel.
Para entrega en Setiembre, 107 1|8 centavos oro el bushel.—(U. P.)

CHICAGO, 21.— El maíz se cotizó hoy en la siguiente forma:

Para entrega en Junio, 86 3|8 centavos oro el bushel.
Para entrega en Julio 85 centavos oro el bushel.
Para entrega en Setiembre, 75 3|4 centavos oro el bushel.—(U. P.)

El precio de la avena

CHICAGO, 21.— La avena se cotizó hoy en la siguiente forma:

Para entrega en Junio, 46 1|2 centavos oro el bushel.
Para entrega en Julio, 42 5|8 centavos oro el bushel.
Para entrega en Setiembre, 44 centavos oro el bushel.—(U. P.)

Los cambios

NUEVA YORK, 21.— Se han fijado hoy los siguientes cambios:

Gran Bretaña, 4.32 7|8 dólares por libra esterlina.
Francia, 5.41 centavos oro por franco.
Bélgica, 4.69 1|2 centavos oro por franco.
Alemania, 4.020 millones de marcos por dólar.
España, 13.42 centavos oro por peseta.
Italia, 4.31 centavos oro por lira.
Suiza, 17.74 centavos oro por franco.
Argentina, 32.49 centavos oro por nacional.
Chile, 10.70 centavos oro por peso.
Japón, 41.13 centavos oro por yen.— (U. P.)

GRAN MITIN AGRARIO EN ANDALUCIA

MADRID, 21.— Se hacen grandes preparativos para el mitin agrario que se realizará mañana en Andalucía, al que concurrirán veinte mil personas.

Acudirán también los Concejales y los diputados provinciales de varias provincias para recibir a Primo de Rivera.

El manifiesto de la convocatoria del mitin, expresa la esperanza de que venga un resurgimiento agrario en España. Afirma que Primo de Rivera ha sido muy explícito en sus declaraciones relativas a este problema.

Se advierte que esta reunión no tiene ni remotamente carácter político, pues es esencialmente agrario.—(U. P.)

Los atropellos a los israelitas en Marruecos

MADRID, 20.—"El Liberal" rinde un homenaje al Doctor Pulido por la defensa que ha hecho de los israelitas de Marruecos, protestando del atropello cometido por Mustafá Araia Bajá contra Jacob Benguigui, a quien lo llevaron mediante engaños hasta la presencia de aquél y le quitaron todo su dinero.

Este hecho ha indignado a los israelitas, quienes piden justicia y exigen reparaciones. (U. P.)

Primo de Rivera partió a Sevilla

MADRID, 21.—Ha partido a Sevilla Primo de Rivera, acompañado del General Muslera y del sub-secretario de Justicia, señor Calvo Sotelo.—(U. P.)

BANQUETE EN LA LEGACION DE CHILE

MADRID, 21.— Hoy en la noche se sirvió en la Legación de Chile, un banquete en honor del Infante don Fernando y de la Duquesa de Talavera. Asistieron los esposos Aldunate e hijos, los Duques de Vista Hermosa, el señor Francos Rodríguez, el Secretario de la Embajada de Estados Unidos, el Secretario de la Legación de Chile y otras personalidades del mundo diplomático y social.— (U. P).

ITALIA

Obsequio a la Municipalidad

ROMA, 21. —Joseph Langone, miembro de la Asamblea de Massachusetts, entregó al Comisario Real señor Cremonesi, la bandera de la ciudad de Boston, la que será guardada en el Capitolio.—(U. P.)

ROMA, 21.—**Fallecimiento.**— Ha fallecido la señora Lucía Sarto de Boschini, hermana del ex-Pontífice Pío X.—(U. P.)

El obsequio de Ras Taffari al Papa

ROMA, 21.— El Príncipe Regente de Etiopía, Ras Taffari, en la visita que hizo hoy al Papa, le obsequió una valiosísima Cruz.—(U. P.)

La concesión italiana a Sinclair

ROMA, 20.—Un comunicado oficial anuncia que la concesión Sinclair no empezará a hacerse efectiva, sino después que se realicen las exploraciones geológicas de la región petrolífera y una vez que la Cámara de Diputados y el Senado hayan ratificado el decreto real de concesión.

El Gobierno pedirá a la Cámara que inicie pronto los debates, sobre esta cuestión, a fin de que el decreto real de concesión sea ley cuanto antes. (U. P.)

EPISODIO NOVELESCO EN UN VAPOR

ROMA, 21.—El corresponsal de "The Central News Agency" en Roma informa que el diario "Il Messagero" publica hoy un episodio novelesco el General Ruggero Piccio, Jefe del Departamento de Aviación de Italia, alcanzó en aeroplano al vapor que conducía a su esposa, de Roma a Sardinia, la que se había separado de él y regresaba a casa de sus padres.

El General Piccio pidió desde el aeroplano, al capitán del buque, le permitiera aterrizar a bordo, a lo cual accedió. El General Piccio se puso de acuerdo con su esposa y resolvieron regresar a Roma.—(U. P.)

BRASIL

RIO JANEIRO, 21.— **Los estudiantes argentinos.**— Se espera para hoy la llegada de los estudiantes argentinos.— (U. P.)

BUENOS AIRES, 21.— **El Congreso socialista.** — Hoy volverá a reunirse el Congreso Socialista. — (U. P.)

EL CONCIERTO DE AYER EN EL COLISEO

Ante una numerosa concurrencia se llevó a efecto en la tarde de ayer, la audición que el distinguido pianista chileno Claudio Arrau, ofrecía a los miembros que forman en los Centros Obreros de Instrucción.

El Teatro se encontraba artísticamente adornado.

En los momentos que el distinguido pianista se presentó al proscenio, fué objeto de cariñosas manifestaciones de simpatías de los obreros, los que tiraban al proscenio, manojos de flores como una exteriorización de admiración hacia el eximio artista.

El programa desarrollado durante este concierto, fué muy escogido, mereciendo largas salvas de aplausos de parte del numeroso auditorio.

CIGARRILLOS
CAPSTAN
CAJETILLA
1.80
BRITISH AMERICAN TOBACCO Cº (CHILE) LTD

SE CONSTRUIRA UN GRAN ESTADIO PARA EL DEPORTE MECANICO

El creciente desarrollo de los deportes y en especial los que requieren el concurso de aparatos mecánicos, hacían cada día sentir con mayor fuerza la necesidad de dotar a nuestra capital de un local apropiado para desarrollar estos torneos que tanto entusiasman a nuestra juventud.

El deporte mecánico, requiere a las condiciones físicas de los demás deportes, cualidades morales e intelectuales, que sólo su cultivo intensivo logra perfeccionar.

El Parque Cousiño, hasta hace poco era el único local más o menos apropiado para la práctica de automovilismo y del motociclismo y para una que otra exhibición aérea. Luego sucedieron algunos accidentes, más por incompetencia de los organizadores que por falta de condiciones del local y las autoridades con un criterio estrecho prohibieron los torneos en dicho paseo.

Los cultores de este deporte, lejos de desanimarse y conociend las capacidades deportivas de nu tras autoridades, siguen estudia do la necesidad de hacer un est dio que sirviera para todas las n cesidades del deporte mecánico sus tres principales ramas: la avi ción, el automovilismo y el mot ciclismo.

Después de varias reuniones, aceptó una propuesta del du de los terrenos que quedan al do de los Carabineros, y se decid hacer el Jueves una visita.

A esta reunión asistieron las s guientes personas: comandante Carabineros, don Alfredo Ewin don Federico Helffman y don C sar Copetta, por el Aero Club; Arturo Friedemann, don José Co tés, don Víctor Arredondo, Guillermo Thiele, don Luis Azz y don Luis Vargas, por el M Club de Chile y Club Motocicl Nacional; y don Jorge Besa, Carlos Orrego R., don Nic Orrego R., don Alfredo Pohnson don Fernando Orrego P., por automovilistas.

En el terreno se estudió el neg cio y se acordó aceptar la propu ta del arrendatario, quien da el t rreno por quince mil pesos anu les de arriendo en contrato por d años, pudiendo los arrendatar comprar el terreno en la suma dos millones de pesos.

Para el cierro del terreno se la zarán treinta acciones de mil pes que se cotizarán entre los t clubs ya citados, y el grupo que tenido a cargo estas gestiones. arreglo del terreno y las canch se harán por cuenta de la Ca Ford, quien pondrá a disposic del comité todos los tractores q sean necesarios.

Entre los deportistas citad hay el deseo de inaugurar el Aer Auto-Motódromo en los primer días de Octubre.

El Lunes empezará a constr un hangar de cemento en dich campos el aviador y construct civil señor César Copetta.

LA ENSEÑANZA RELIGIOSA ANTE LA REFORMA DE LA LEY DE EDUCACION PRIMARIA

EN NOMBRE DE LAS MADRES DE CHILE, UNA COMISION DE DAMAS HIZO ENTREGA AYER AL PRESIDENTE DE LA REPUBLICA DE UNA PETICION EN QUE SOLICITAN SE MANTENGAN LAS PRESCRIPCIONES DE LA LEY EN ESA MATERIA.

Una comisión de madres de familia asistió ayer a las tres y media de la tarde a la Presidencia de la República e hizo entrega al Primer Mandatario de la presentación siguiente:

"A Su Excelencia el Presidente de la República:

Las infrascritas, madres de familia, a su Excelencia el Presidente de la República respetuosamente exponen.

1.º Que entre las reformas a la Ley de Educación Primaria Obligatoria que el Ministerio de Instrucción Pública propicia, por medio de una Encuesta redactada al efecto, se comprenden puntos que alarman nuestros sentimientos de madres chilenas y que vulneran el derecho natural que nos asiste respecto a la educación moral y religiosa de nuestros hijos.

2.º Que en dicha Encuesta se pone en duda la conveniencia de que la enseñanza religiosa forme parte del plan de estudios escolares, y que se deja ver en ella el deseo de anularla y sustituírla por un ramo de **moral** independiente de la religión, la cual a nuestro entender no es moral cristiana.

3.º Que, si esto no pareciere conveniente por ahora, se propicia en la Encuesta la idea, no sólo de quitar a los Párrocos el derecho que les da el artículo 17 de la Ley, de inspeccionar y dirigir la enseñanza religiosa en las escuelas de su Parroquia; sino el de sustituir en la enseñanza de la religión al Eclesiástico por el profesor ordinario o por otro extraordinario laico.

4.º Que se insinúa la conveniencia de permitir dentro de la misma escuela oficial la enseñanza religiosa de diversos credos; siendo así que nuestra Constitución establece que la religión del Estado es la Católica, Apostólica y Romana.

5.º Que la exención de la enseñanza religiosa que la Ley exige la pidan los padres del niño por escrito y ante la Junta Comunal, quiere sustituírse por una declaración oral de que se desea que el niño reciba enseñanza religiosa; lo que sería dejar abierta la puerta a graves abusos al respecto.

6.º Que se pretende quitar la enseñanza religiosa de las horas ordinarias de clase dándoles un sitio especial fuera del horario escolar, lo que significaría anular las clases de religión ya que los niños no han de renunciar a los recreos, ni es justo hacerlos volver a la escuela a horas extraordinarias.

En vista de las razones expresadas, **venimos en pedir**, en nombre de las madres de todo Chile, y con el mayor respeto, que **en nada se modifiquen las prescripciones** de nuestra Ley de Educación Primaria Obligatoria, **en los puntos que se refieren a la enseñanza de la religión en las escuelas.** Dios guarde a U. S.

Santiago, Mayo de 1924.

Esto es, Excelentísimo señor Presidente, lo que escribíamos al principio del pasado mes, al tener noticia de la encuesta emanada del Ministerio de Instrucción Pública. Hoy, al ver, con dolor de nuestras almas, que esos deseos propiciados por el documento ministerial, se han traducido en proyecto de ley, aprobado por el Honorable Consejo de Estado, sube de punto nuestra alarma y reiteramos con mayor decisión nuestro respetuoso pedido de que en nada se modifiquen las prescripciones de nuestra Ley de Educación Primaria Obligatoria, en los puntos que se refieren a la enseñanza de la región en las escuelas. Y nos hemos apresurado a poner en manos de V. E. los pliegos de millares de firmas de madres chilenas, esperando de su benevolencia y gentileza no rehuse recibir los folios de firmas que por la premura del tiempo no hemos alcanzado a recoger.

Dios guarde a V. E.—Santiago, 21 de Junio de 1924.—(Firmadas): Mercedes Valdés de Barros Luco, Sara del Campo de Montt, Mercedes Barañao de Fernández, Elena Roberts de Correa, Delia Matte de Izquierdo, María L. Mac-Clure de Edwards, Sofía Linares de Walker, Juana Ossa de Valdés, Juana Solar de Domínguez, Sara Campino de Morandé, Adela Edwards de Salas, Amelia Fernández de Undurraga, Elisa Walker de de la Taille, Amelia Valdés de Huidobro, Trinidad Ramírez de Rivas, Mercedes Rivas de Subercaseaux, Mercedes Santa Cruz de Vergara, Blanca Aldunate de Raymond, Virginia Errázuriz de Zañartu, Emilia Phillips de Aldunate, Eduvigis G. de Rivas, María Larraín de Vicuña, Teresa Valdés de Lyon, María Lecaros de Amunátegui, Rebeca Sanfuentes de Edwards, Judith Huidobro de Foster, Carmela Larraín de Errázuriz, Marta Irarrázaval de Grez, Inés Santa Cruz de Prieto, María Luisa Rozas de Bello, Enriqueta Ariztía de Rozas, Sara Izquierdo de Phillippi, Ester P. de Serrano, Virginia Undurraga de Larraín, Adriana Undurraga de Somarriva, Raquel Correa de Ortúzar, M. Lemus de Condell, Domitila Ortúzar de Ovalle, Carmen Cotapos de Pérez, Inés Larraín de Correa, Jesús Gandarillas de Larraín, Lucrecia I. de Campaña, Virginia Undurraga de L., Luisa F. de Ebner, Luz Sánchez de Guzmán, Cecilia Herreros de Huidobro, Josefina Quesney de Errázuriz, Marta Valdés de Ovalle, María Covarrubias de Valdés, Josefina Echenique de González, Laura Solar de Fernández, Marta Undurraga de Lecarros, Inés Valdés de Infante, Gabriela Baeza de Echeverría, Filomena Correa de Zañartu, Raquel Fernández de Lastra, María Pérez de Trucco, María Luisa Mujica de Marín, Clymene Amstrong de Gandarillas, Mercedes Prieto de Vial, Julieta Vicuña de Riesco, Elvira Cruchaga de Liona, Teresa Pérez de González, María Covarrubias de Valdés, Rebeca Larraín de Rozas, Ana Rosa V. de Vásquez, María Luisa K. de Larraín, Luisa S. de Lavín, Emilia Carvallo de Rodríguez, Nieves Urrutia de Zañartu, Olga Urrutia de Gutiérrez, Eulogia Errázuriz de Sánchez, Ana Sánchez de Ovalle, Isabel Freire de Covarrubias, Laura Errázuriz de Correa, Inés Vial de Errázuriz, Josefina Gana de Johnson, Magdalena Valdés de Huneeus, Elisa Balmaceda de Bello (Quedan más de 3.000 firmas).

La Comisión de Madres estaba formada por las siguientes damas: Juana Solar de Domínguez, Elena Brown de Santa María, Sara Campino de Morandé, Delia Matte de Izquierdo, María Larraín de Vicuña, Carmela Correa de Garcés Gana, Elisa Balmaceda de Bello, Sara Valdés de Balmaceda, Emilia Phillips de Aldunate, María Valdés de Prado, Sofía Linares de Walker, Celia Velasco de Claro, Adriana Lyon de Aldunate y Magdalena Valdés de Huneeus.

LA RESPUESTA DE S. E.

S. E. recibió con toda deferencia a las distinguidas señoras de la comisión y les manifestó que él transmitiría al Ministro del ramo la petición de que se le hacía entrega.

Agregó el señor Alessandri que las madres chilenas podían estar tranquilas en lo referente a la reforma de la Ley de Educación Primaria Obligatoria ya que sólo se trataba de hacer voluntaria la enseñanza religiosa para aquellos padres que deseen que se les diese a sus hijos.

EL MATCH DE BOX DE ANOCH

JUAN GALVEZ VENCE POR PUNTOS A CARLOS DONOSO

Con escasa concurrencia se efectuaron anoche los encuentros anunciados en el Hippodrome Circo, cuya base era el match a diez rounds entre los pugilistas Juan Gálvez y Carlos Donoso.

Se inició la velada con un preliminar entre los profesionales Jorge López y Carlos Toro, este último en reemplazo de Jorge Navarro, que no pudo cumplir su compromiso por enfermedad.

Aunque el match no fué de interés, logró entusiasmar a los asistentes, por la decisión de los adversarios.

El referée señor Julio Cordero declaró el match en empate, fallo que estimamos justo.

Como match de semi-fondo se realizó el de los aficionados Eduardo Figueroa y Alfonso Orrego.

Ambos de buena escuela, desarrollaron una pelea caballerosa, demostrando en todo momento sus conocimientos del arte que cultivan.

Las dos primeras vueltas fueron con pequeña ventaja para Orrego, que con izquierdos rectos a la cara contrarrestó los ataques de su rival.

Los rounds restantes fueron peleados con mayor acometividad, logrando imponerse en los cambios de golpes Figueroa por la mayor fuerza de su punch.

El jurado de acuerdo con el referée, declaró vencedor a Figueroa por puntos.

En seguida se inició el match fondo entre Carlos Donoso, 56 7 kilos, y Juan Gálvez, 58 700 kilo

Desde el primer round, ambos vales tratan de anotarse ventaja logrando imponerse Donoso con bu nos golpes de ambas manos al cue po y cara de su rival.

Gálvez parece esperar que su val se agote, pues no trata de co trarrestar los golpes de éste, si con débiles derechos al cuerpo.

En esta forma trascurren las cu tro primeras vueltas con ventaj para Donoso que a pesar de hab sufrido un fuerte golpe en un o no pierde ocasión para colocar derecha con fuerza en la cara.

Desde el quinto round adelan el match se transforma en una ve dadera pelea a la chilena, y amb rivales tratan de anotarse punto castigándose con desatinados golp a la cara y cuerpo. Tan pronto d mina Donoso como su rival, notá dose, sí, mayor escuela en Dono que bloquea y se cubre bien.

Los tres rounds finales son c ventajas para Gálvez que más d cansados imprime un fuerte tren pelea, obligando a su adversario cambiar golpes sin que en es cambios se note una marcada ven ja para ninguno de los dos.

El referée declaró vencedor a G vez por puntos, fallo que estimam no fué justo, pues, a nuestro juic se imponía un empate.

EDUCACION

NUESTROS COLEGIOS TECNICOS

En la mañana de ayer se efectuó en la Escuela de Artes y Oficios un significativo acto educativo y de valor internacional.

El attaché comercial a la Embajada norteamericana, Mr. Ralph H. Ackerman hizo entrega, en nombre de la Casa Fletcher Warks, de los premios de un certamen hecho por la gran firma comercial de su patria.

—

Mr. Ackerman pronunció un interesante discurso, en el cual, después de referirse al buen pie en que se encuentra el establecimiento de educación técnica que acababa de visitar, y al futuro industrial de Chile, resumió los antecedentes pertinentes al acto que se efectuaba.

"Hace un año, más o menos, dijo, que la Fletcher Works de Philadelphia, que es uno de los más importantes fabricantes norteamericanos de máquinas centrífugas, resolvió iniciar un concurso entre los alumnos **de esta escuela para el mejor** trabajo escrito sobre esta clase de maquinarias.

No es nuevo este medio de despertar interés por la aplicación de ciertos accesorios que se ha comprobado son de mucha utilidad en el desarrollo industrial del país.

Y más adelante, en muchas ocasiones, la Fletcher Works ha obsequiado premios a los alumnos de las Universidades de los Estados Unidos y ahora ella ofrece a los estudiantes chilenos oportunidad para beneficiar de esta misma política. Al extender a los estudiantes de Chile los mismos privilegios y los premios como se les extiende a los estudiantes de los Estados Unidos, se da un paso formidable hacia la realización del anhelo de todos nosotros para quienes el panamericanismo es muy deseado ideal."

Al final de su discurso, el señor attaché comercial de la Embajada norteamericana hizo entrega de los premios obtenidos por don Saturnino Carrasco, primer premio; y por don Humberto Michelli, 2.o premio, ex-alumnos que terminaron sus estudios el año pasado.

El Director de la Escuela de Artes, don Ramón Montero Rodríguez, en una breve alocución, agradeció a Mr. Ackerman, a nombre de la Escuela, los conceptos que honran al establecimiento, resumió la forma como se había efectuado el certamen y exhortó a los alumnos a continuar por los magníficos caminos del estudio.

Las bases del certamen, según expuso el señor Director, fueron las siguientes:

Los participantes presentaron una memoria en la que se explicó sumariamente:

I. Los usos que tienen las centr fugas en las industrias chilenas la actualidad.

II. Las probabilidades y venta que se obtendrían empleando es máquinas en otros procesos ind triales establecidos en el país.

III. Todo trabajo debía ser viado antes del 1.o de Noviem pasado a Estados Unidos.

IV. Un jurado competente de genieros especialistas otorgaría primero y segundo premio a los m jores trabajos. El primer premio 25 dólares oro americano; el 2.o, 15 dólares.

LOS PREMIADOS

Resultaron premiados:

1er. premio, don Saturnino rrasco.

2.o premio, don Humberto Mic lli C.

Otros premios extras: don Vice Terrero I. y don Oberlando tro G.

FALLECIMIENTO DE UN EDUCADOR

Ha fallecido el profesor de la Escuela Vocacional N.o 8, don Luis Fontalba.

Se nos encarga invitar al personal de las Escuelas Vocacionales a sus funerales, que tendrán lu hoy, a las cuatro de la tarde, p tiendo el cortejo a pie desde calle Barnechea N.o 329.

LOS ORIGINALES DE TODOS LOS CABLEGRAMAS QUE SE INSERTAN EN ESTA SECCION, ESTAN A DISPOSICION DEL PUBLICO EN ESTA IMPRENTA DE NUESTROS CORRESPONSALES ESPECIALES, VIA EASTERN Y ALL AMERICA CABLES INC. Y DE "THE UNITED PRESS".

La aceptación del plan Dawes por Alemania

LA SITUACION DEL EJERCITO ARGENTINO

Acápites de la Memoria presentada al Congreso por el Ministro de Guerra del vecino país.

BUENOS AIRES 21.— El Ministerio de Guerra, cumpliendo el precepto constitucional que lo rige, al respecto, envió al Congreso la memoria de ese departamento correspondiente al período 1923-1924, en el cual se informa sobre las actividades del ejército en ese espacio de tiempo.

La memoria detalla el trabajo realizado en las distintas reparticiones y presenta un cuadro conjunto del estado y necesidades del ejército.

Dice el Ministro, después de un preámbulo respecto de los verdaderos deberes del ejército:

"... Realizando los propósitos expresados anteriormente, para alejar al ejército de las actividades políticas del país, no se han puesto tropas a las órdenes de los interventores nacionales. Ha bastado que el ejército estuviera representado por algunos oficiales, en casi su totalidad retirados, para asegurar el orden, tranquilidad y corrección de los actos electorales. La única excepción a este proceder, ha sido la intervención federal en la provincia de La Rioja. Por mi índole netamente militar, me halaga consignar que la actuación del ejército en ella, no ha motivado la más insignificante observación".

Al referirse a la ley de armamentos para el ejército votada el año anterior por el Congreso, dice la memoria:

"La necesidad de modernizar nuestro material de guerra, fué reconocida por el Congreso, que le prestó la atención preferente que ella exigía, al sancionar la ley 11266 que puso en manos del Ejecutivo los medios necesarios para renovar los elementos existentes y adquirir los indispensables".

"A esta ley —añade— alguien la calificó con justicia de simple medida de economía doméstica, adoptada cuando las relaciones internacionales son excelentes y después que la mayoría de las naciones nos hubieron precedido. Su realización implica otra cosa: la voluntad del pueblo argentino de asegurar su defensa manteniendo su ejército en el mismo pie en que se ha hallado hasta el presente'.

"Al ejecutar la ley mencionada, —sigue diciendo la memoria,— el Ejecutivo procurará que las erogaciones se realicen sin pesar exageradamente sobre el Erario, tratando, al mismo tiempo, de establecer en el país, fábricas y talleres que nos sirvan de base para independizarnos de la industria extranjera, como lo imponen, tanto las necesidades de índole militar, como razones de economía en los gastos que periodicamente deben hacerse para adquirir un material de guerra que responda a los adelantos técnicos del momento, y que permita hacer frente a las eventualidades, nunca deseables, pero siempre posibles, de una guerra. Agrega más adelante:

"Es necesario que existan industrias capacitadas para fabricar elementos de guerra".

"La instrucción del ejército —continúa la memoria— no ha alcanzado el grado de adelanto que el Ejecutivo hubiera deseado. A su perfeccionamiento, constribuyó la mayor permanencia del soldado en las filas y las medidas adoptadas por el nuevo órgano de ellos: la Inspección General del Ejército. En cambio influyeron negativamente a este respecto, la falta de elementos y de material moderno y el retardo con que fuera sancionado el presupuesto, el que, entre otras cosas, impidió terminar adecuadamente el año militar". — (ESPECIAL).

EN LA CONFERENCIA DE COMUNICACIONES ELECTRICAS

Una versión categóricamente desmentida por el representante mexicano

WASHINGTON, 21.—Informaciones procedentes de México anuncian que han ocurrido algunas diferencias en la Conferencia Pan-Americana de comunicaciones eléctricas, entre la delegación del Brasil y la de Norte América.

A pesar de que dichas diferencias habían sido consideradas como insignificantes y de posible solución, los despachos recibidos dicen que los miembros de las referidas delegaciones estuvieron muy cerca de irse a las manos y la delegación estadounidense decidió retirarse temporalmente de la Conferencia.

En los círculos oficiales de esta capital se estima que muy pronto quedarán solucionadas estas divergencias, y la Conferencia podrá seguir realizándose dentro de la más perfecta armonía.

La causa de esta diferencia estriba únicamente en que la delegación brasileña es partidaria de que se firme una sola convención sobre todas las cuestiones de las comunicaciones, mientras que la delegación norteamericana sostiene que, de conformidad a la resolución adoptada en la Conferencia Panamericana de Santiago, las cuestiones en debate presentan diferentes fases, de suerte que habría que estipularlas en tratados separados. (U. P.)

MEXICO, 21.— El Presidente de la Delegación del Brasil, a la Conferencia Panamericana de Comunicaciones Eléctricas, muy indignado ha desmentido categóricamente las informaciones que se han hecho circular sobre un supuesto altercado que se habría suscitado entre la Delegación que él preside y la norteamericana.

Dice el señor Moscoso que esta clase de informaciones de una absoluta falsedad y de ulteriores y posibles perjuicios, son propaladas con fines inconfesables.

Agrega que las relaciones que reinan entre los miembros de ambas Delegaciones, son muy amistosas, no sólo dentro de los debates de la conferencia sino fuera de ellos.

La Casa Blanca desmintió en forma análoga el rumor propalado. — (U. P.)

MEXICO, 21.— El señor Moscoso, entrevistado por un corresponsal extranjero, manifestó que lo que había sucedido durante los debates de la Conferencia, se reducía a una divergencia de apreciación respecto de ciertas materias que se trataban en ella, pero que jamás hubo cambio de expresiones que hirieran la susceptibilidad de nadie.

Agregó que había tratado de mantener las más estrechas relaciones de amistad con los miembros de la Delegación norteamericana, toda vez que partirá a Estados Unidos, en misión especial, una vez que terminen los trabajos de la Conferencia.— (U. P.)

EL HOTEL

se encuentra a la altura de los de su categoría para los viajeros extranjeros y del país. Precios módicos. Servicio a la carta.

BRISTOL HOTEL

FRENTE ESTACION MAPOCHO.— TELEFONO 3958.— CASILLA 3996.

Bar, Restaurant y cocina permanente para la salida de los trenes. Se hablan los principales idiomas. Música moderna de 6 a 11.

FRANCISCO PUJOL, Propietario

NAVE ITALIANA

Habiendo llegado la nave italiana a nuestros puertos, y como la gente de gusto hará su viaje a visitarla, es de imprescindible necesidad que pasen antes a visitar nuestra Casa, en que podrán ver los grandes stocks de pieles finas, cueros para adornos de abrigos y trajes, que podrán lucir en la visita a Valparaíso.

Esta Casa da grandes facilidades para el pago, pudiendo nuestros clientes lucirse con buenos artículos de Invierno. Nadie sale sin comprar. Rebaja 30 o|o sobre toda mercadería.

Pase usted a vernos y se convencerá que ha aprovechado una buena oportunidad.

PRECIOS BAJISIMOS

CASA COHEN

BANDERA 125. — TELEFONO 4000

Librería Tesche

Desde el Lunes 23 comenzará la verdadera Realización por Balance.

PASAJE MATTE 18, 19 Y 20

Teléfono N.o 1644

Dificultades que deberá vencer el Gobierno para hace refectivas sus recomendaciones. — El punto relativo al control militar.

Correspondencia cablegráfica de Carl D. Groat, especial para "La Nación")

BERLIN, 21.—El Gobierno del Canciller Marx, en su propósito de hacer efectivas las recomendaciones del informe del general Dawes, encontrará el camino sembrado de dificultades, si bien estas no serán fatales para la estabilidad misma del Gabinete.

El Canciller Marx y el Ministro de Relaciones Exteriores, Stresemann, comprenden mejor que nadie que cualquier paso en falso que dén, hará retroceder a Alemania, probablemente por largos años; de suerte que proceden con toda cautela, tratando en lo posible, de evitar cualquier acto que provoque alguna molestia a los pangermanistas o que pueda ofender a las fuerzas que apoyan al Gobierno.

Entre las numerosas dificultades que tendrá que subsanar el Gobierno, hay que contar ahora la producida por Baviera, que ha pedido, por intermedio de sus representantes, que militan en las derechas del Reichstag, se respete la administración del Estado, al tratarse de la cuestión de la reconstrucción ferroviaria recomendada por el informe de los expertos.

El Canciller Marx espera evitar que la impresión de los bávaros del Reichstag, llegue a constituír un peligro, tratando de apaciguarlos de alguna manera.

La dificultad que más teme el Gobierno de Marx, es la que se producirá con motivo de la nota sobre el control militar de Alemania, pues desde el momento que la Cancillería se proponga a aceptar las peticiones de la Entente, los nacionalistas provocarán una gran agitación, que bien podría ser peligrosa para la tranquilidad interna del Riech.

En algunos círculos se estima que con la aceptación de las peticiones de la Entente respecto del control militar, se iniciaría un movimiento fascista en Alemania, el que haría irrupción en Putsh, y podría terminar en Berlín.

Mientras tanto, el partido nacional está ansioso de compartir las tareas gubernativas, y son tales sus ansias, que no ha trepidado en incitar a los grupos parlamentarios que no participan de las ideas del Gobierno, respecto del plan del general Dawes, a que inicien una campaña de oposición con el objeto de que el Ministerio se vea en la necesidad de renunciar o de ceder.

A la vez, los junkers piden en forma turbulenta que se dicte una moratoria para el pago de los impuestos y en algunas partes han llegado a amenazar con "una revolución agraria" a menos que el Gobierno introduzca algunas modificaciones en las tarifas, haciéndolas más protectoras o cambie de política en materia de contribuciones.

El Canciller Marx y el Ministro de Relaciones Stresemann esperan que el Premier de Francia, M. Herriot formule alguna proposición, para desviar la atención de los que se proponen perturbar la paz interna del país. —Groat.—(U. P.).

Capitalistas

¿Quieren colocar su dinero a un interés garantido de 12 por ciento como mínimo?

Datos interesantes en

SAN ISIDRO 618

NEGOCIO DIRECTO, SIN AGENTES

MUEBLERIA COLON

56 - BANDERA - 58

GRANDES REBAJAS EN LOS PRECIOS, CON MOTIVO DE INAUGURAR NUESTRO NUEVO LOCAL

MARRUECOS

Tranquilidad entre los moros

MELILLA, 21.— A causa del temporal reinante, las fuerzas de aviación no han desplegado actividad. En general, reina tranquilidad. Los moros se dedican a recolectar sus sembrados, abandonan sus concentraciones.— (U. P.)

PRESTAMOS

Sobre muebles, pianos, victrolas, joyas y toda clase objetos.

SAN DIEGO 460—"EL AGUILA"

J-27

ESTADOS UNIDOS

EL EMBAJADOR DE FRANCIA REGRESARA A PARIS

WASHINGTON, 21.—El Embajador de Francia M. Jusserand, partirá a París el 2 de Julio. Se cree que su viaje tiene por objeto llevar al Gobierno francés alguna nota relacionada con la posición de Estados Unidos, respecto de Rusia.

A este respecto, se predice que Mr. Hughes no cambiará de modo de pensar sobre el reconocimiento del Gobierno del Soviet, pero es posible que el Presidente Coolidge encare el problema, debido a que el discurso de apertura del Congreso, en Diciembre, contendrá algunas declaraciones sobre el reconocimiento del Gobierno de Moscú.

LA EVACUACION DE SANTO DOMINGO

WASHINGTON, 21. — El Presidente electo de Santo Domingo será obsequiado con un almuerzo en la Casa Blanca, el Lunes próximo.

El Departamento de Marina ha anunciado que ya se inició la evacuación de Santo Domingo, por las fuerzas de la marinería norteamericana. — (U. P.).

El Presidente electo de Santo Domingo

WASHINGTON 21. — El Presidente electo de Santo Domingo, señor Horacio Vásquez, llegará hoy a esta capital.

El objeto del viaje del señor Vásquez es conferenciar con las autoridades norteamericanas sobre el establecimiento del nuevo gobierno constitucional en Santo Domingo.

El Departamento de Estado y la Casa Blanca se proponen hacerle objeto de una gran recepción, agasajándolo en conformidad al rango del visitante. — (U. P.)

LOS VUELOS ALREDEDOR DEL MUNDO

El raid de los norteamericanos

LONDRES 21.—Informan de Rangoon que los aviadores norteamericanos llegaron hoy, procedentes de Avoy. Fueron entusiastamente recibidos.

Los aviadores llegaron sumamente fatigados, debido a que tuvieron que luchar durante algunas horas en la bahía de Bengala, con los vientos que soplaban muy fuertes y en diversas direcciones.

Los tres aeroplanos aterrizaron en perfectas condiciones.

La colonia norteamericana los ha hecho objeto de innumerables agasajos.

Los aviadores se proponen seguir viaje a Bassel, para seguir inmediatamente a Akyab.—(U. P.-

Los aviadores portugueses

LONDRES 21. — El corresponsal de The Evening News en Hongkong anuncia que los aviadores portugueses llegaron anoche por tren, de San Chun. Los aviadores seguirán a Macau, por vapor. — (U. P.)

El aeroplano de Mac-Laren

LONDRES 21.—Se espera ... muy pronto esté reparado el ae... roplano de Mac-Laren, avia... inglés que realiza el raid alred... dor del mundo.

Mac-Laren partirá de Akyab... Rangoon, en la próxima quin... na. En esta última ciudad se e... cuentran actualmente los avia... res norteamericanos. (U. P.)

Accidente a un aviador norteamericano

LONDRES, 21.—El correspons... de "The Central News Agency" ... Rangoon anuncia que uno de los h... droplanos de los aviadores norte... mericanos que realiza el vuelo a... rededor del mundo, chocó con el pa... mayor de un buque de carga, s... friendo daños de consideración e... una de las alas.

Los aviadores proseguirán el raid hasta el Lunes en caso que el h... droplano esté reparado.—(U. P.)

ACTIVIDADES DEPORTIVAS MUNDIALES

ALEJANDRO TRIAS VENCE A JOHSTON GONZALEZ

BUENOS AIRES, 21.—Esta noche se realizó el match de box entre los profesionales de la categoría de medio pesados, Alejandro Trías, chilena y Johston González, argentino.

La pelea fué de diez rounds y el triunfo correspondió al chileno por puntos.

El match fué muy movido y ambos contendores demostraron mucha eficiencia.

El chileno se destacó por sus recios izquierdos. En el segundo round González colocó un fuerte derecho en el cuerpo de Trías, dejándolo knoc-down, pero el chileno recobró luego todo su vigor y desarrolló una fuerte pelea.

En el décimo round, González se encontraba completamente desfallecido y estuvo a punto de ser puesto knock-out por el chileno.—(U. P.)

Goldstein venció por puntos a Murray

NUEVA YORK 21. — Abel Goldstein, campeón mundial de peso gallo, venció por puntos a Tommy Murray, en un match a seis rounds.—(U. P.)

Los preliminares del match Dundee - Sullivan

NUEVA YORK 21.—En ... preliminares de la pelea Dund... Sullivan, realizada anoche, en ... Velódromo de Nueva York, Ed... Martin veció fácilmente a S... my Nabel, en un match a c... rounds; Berlenbach veció ... knock-out a Jaffe, al sépti... round, y, finalmente, Sid Ter... derrotó a Al Shubert.—(U. P.

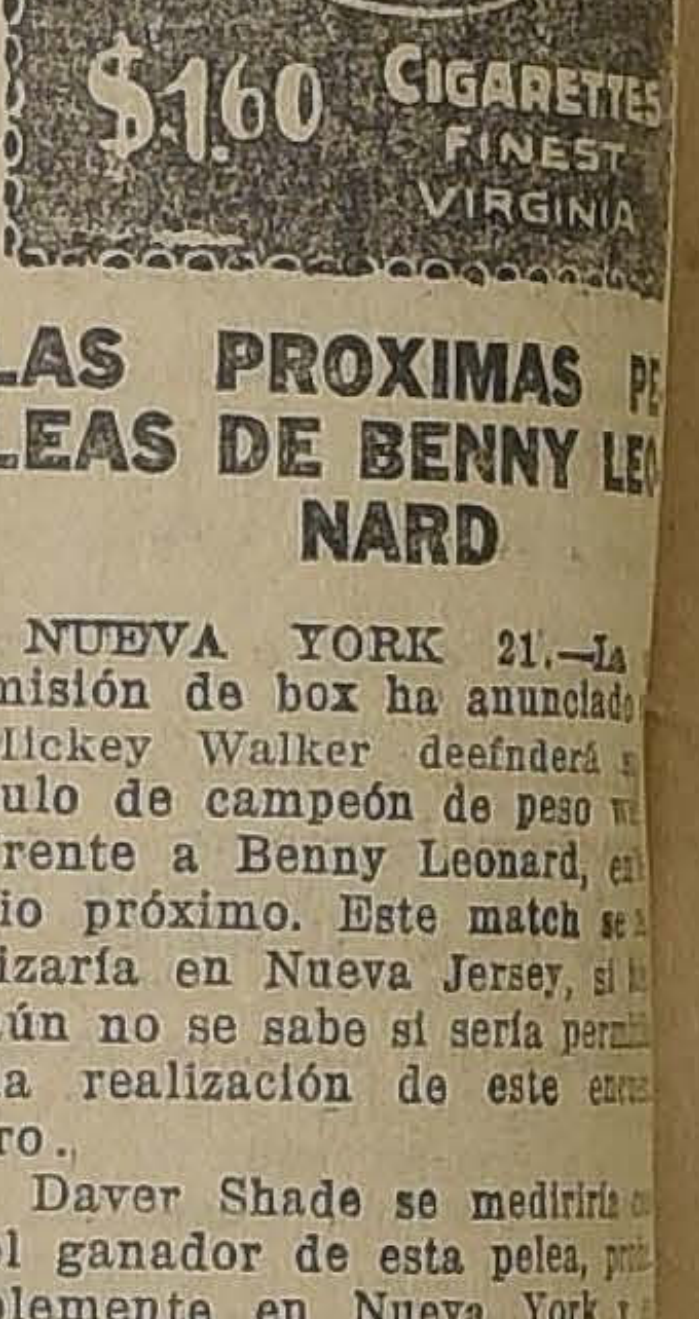

LAS PROXIMAS PELEAS DE BENNY LEONARD

NUEVA YORK 21.—La ... misión de box ha anunciado ... Mickey Walker deefnderá ... tulo de campeón de peso w... frente a Benny Leonard, en ... lio próximo. Este match se ... lizaría en Nueva Jersey, si ... aún no se sabe si sería perm... la realización de este encu... tro.

Daver Shade se mediría c... el ganador de esta pelea, pro... blemente en Nueva York y ... el mes de Agosto.

Igoe, en el "World", dice q... este anuncio significa que a Le... nard le va a ser imposible de... fender su título de peso liv... el presente año, pero, si Leon... pierde este título, detentará ... cambio el título de peso welt... —(U. P.)

Records mundiales quebrados por un atleta sueco

ESTOCOLMO 21. — La Un... Sueca de Deportes se ha retir... d- las Olimpiadas en las prue... de lanzamiento del disco y de ... to ancho, resolución que adop... después de conocer los récords ... se han batido en Helsingfors.

Los atletas continúan prepar... dose en las demás pruebas. U... inamente han quebrado dos ... cords mundiales: el de los ... quinientos metros y el de los ... co mil metros. El corredor Pa... Murmi recorrió la primera dist... cia en tres minutos cincuenta ...

Ford

EL AUTO UNIVERSAL

Gran Rebaja de Precios

Nuestras ventas en Chile durante los primeros tres meses desde la instalación de esta Sucursal, han superado nuestras esperanzas, y en consecuencia los gastos de importanción, montaje y distribución han resultado menores de lo que anticipábamos.

Consecuentes con nuestra norma de hacer llegar nuestros productos a manos del consumidor a los menores precios posibles, hemos fijado los siguientes NUEVOS PRECIOS que ya están en vigencia:

	Sin Partida	Con Partida
CHASSIS CHICO	$ 3,800	$ 4,600
CHASSIS DE CAMION	$ 5,200	$ 5,800
VOITURETTE (2 ASIENTOS)	$ 6,900	$ 7,700
TURISMO	$ 7,100	$ 7,900
COUPE	—	$ 13,000
SEDAN 2 PUERTAS	—	$ 14,500
SEDAN 4 PUERTAS	—	$ 15,500

Teniendo en cuenta el valor actual de la moneda chilena, ESTOS PRECIOS SON LOS MAS BAJOS A QUE SE HAN VENDIDO JAMAS LOS AUTOMOVILES FORD EN CHILE.

TRACTOR FORDSON: Los precios del Tractor Fordson no han sufrido modificación, siendo los siguientes:

SIN GUARDA BARROS	$ 6,500
CON GUARDA BARROS	$ 7,000

Ford Motor Company

Propiedades Vendo

ÑUÑOA.—Regia casa-quinta ... pisos, 12 habitaciones y servicio... 2 baños; superficie 4,000 metr... cuadrados. Deuda $ 9,000 Ban... Garantizador.—Precio: $ 100,0...

MALLOCO.—Quinta de 41.5 ... 205 metros de fondo. Edificio ... dos pisos, sólido, los bajos ... pado por almacén, grandes ... rrones, árboles frutales y ... rillo al fondo. Renta $ 200 men... suales.—Precio de ocasión: 26,0... pesos.

PEDRO VALDIVIA. — Ca... quinta de 34 de frente por ... fondo, casa de residencia, ... de 3 pisos, tiene 7 piezas ... de servicios, cocina, sala de ... ño, toilettes. Lindo parrón y ... rage.—Precio rebajado: $ 90,0...

CONCEPCION.—Cerca del Pa... que Cousiño, véndese 840 metr... cuadrados, con árboles frutal... parrón, tiene algunas casas ... habitación, apropiado para co... trucción de citées o casas ... arriendo.—Sólo por el precio ... $ 12,600

LIBERTAD.—Casa de renta ... 13 por 63 de fondo, altos 10 pi... zas y dependencias, galería... hall y luz. Bajos 9 piezas y ... pendencias, hall, luz y dos pat... Renta $ 1,300 mensuales. De... $ 30 000, reducida a $ 16,00... Precio: $ 122,000.

VALDIVIA.—11 por 60, casa ... bajos con numerosas piezas ... tios. Deuda $ 16,000 — Pre... $ 95,000.

ECHAURREN.—Tercera cuadra... regia de 2 pisos. Bajos: 12 pi... zas fuera de servicios, 2 patio... 2 W. C., sala de baño, despen... Altos: 9 piezas, hall, galerías ... drio, piezas asoleadas en p... fecto estado.

MARIO FERNANDEZ ZEGERS

BANDERA 70-A, OFICINA ...

VALPARAISO

(AGENCIA: ESMERALDA N.º 109)

El tiempo en Valparaíso

En la tarde del Viernes principió a descender el barómetro de la Gobernación Marítima de Valparaíso, hasta llegar a marcar variable en tercer grado, que ya casi significa temporal, sin embargo, ayer el barómetro principió a subir poco a poco hasta marcar en la tarde buen tiempo en segundo grado.

A la una diez de la madrugada de ayer se dejó sentir un fuerte y prolongado temblor, y pocos minutos después se repitió el fenómeno sísmico, pero con muchísima menos intensidad.

Ayer, durante todo el día, ha estado nublado y lloviznando.

El mar se ha mantenido ayer en buenas condiciones, lo que permitió el completo movimiento de la bahía.

Las ventas de salitre de ayer

Ayer en la mañana la Asociación Salitrera efectuó las siguientes ventas:

Vendido en Valparaíso, ley 95 o|o, entrega Diciembre 23 precio 20|8, 152,400 quintals métricos. Total de esta circular: 152,400. Vendido hasta la circular Nº 12 inclusive: 11,510,540. Total: 11,662,940.

Asociación de Ex-Estudiantes de Viña del Mar

Circula la siguiente invitación: "El Directorio de la Asociación tiene el honor de invitar a usted y familia, a una velada literario musical y un baile que se llevará a efecto el Domingo 22 del actual, de 3 P. M. a 8 P. M., en el "Liceo de Viña del Mar, en conmemoración de su aniversario".

Enganche para Iquique

Ayer se dirigieron a Iquique por el vapor "Oriana" cuarenta obreros para las oficinas salitreras de aquella zona.

Este contingente es de Valparaíso.

En el "Oriana"

Ayer zapó para Liverpool 1 "Oriana" de la Compañía Inglesa que llevaba numerosos pasajeros de Cámara.

Para Liverpool anotamos al señor Frutos Ossandón y señorita Rosario Ossandón, James Broock y familia.

Para Arica y de ahí seguir por esta vía a La Paz el secretario de la Legación de Chile, señor Carlos Azócar.

El teniente señor Fernando Carvallo para Antofagasta.

El Llanquihue

Ayer se dirigió al Sur para tomar carga en Corral y, después seguir a Londres por vía Magallanes el "Llanquihue", de la Casa Braun y Blanchard, que acaba de regresar de Inglaterra.

Efectos de una viradura

De Melinka se ha comunicado a la Dirección del Teritorio Marítimo que una barca que se dirigía a las Islas Gualtecas, hizo un viraje tan brusco, que uno de los tripulantes, José del Carmen Nanto, se cayó al agua y no fué posible salvarlo.

Agrega la información que no ha sido posible encontrar el cadáver del tripulante ahogado.

Más coches de primera para los Ferrocarriles

Ayer fueron desembarcados de los vapores Planet y Wiegand que venían de Hamburgo, cuatro coches más para los Ferrocarriles del tipo de primera clase encargados a Breslau y que ya hay varios iguales en el servicio de trenes entre Santiago y Valparaíso.

MOVIMIENTO MARITIMO EN EL PAIS

(De nuestros corresponsales)

Iquique: 21 de Junio

AYER LLEGO:
El Roland, del Norte.

AYER SALIERON:
El América, a Valparaíso.
El Taltal, a Valparaíso.

Antofagasta: 21 de Junio

AYER LLEGARON:
El Mapocho, de Iquique.
El Flora, de Iquique.
El Turpin, de Iquique.
El Essequibo, de Valparaíso.

AYER SALIERON:
El Mapocho, a Coquimbo.
El Flora, a Valparaíso.
El Essequibo, a Iquique.

HOY LLEGARON:
El Chile, de Valparaíso.
El Río Bueno, de Iquique.
El América, de Iquique.
El Taltal, de Iquique.

HOY SALIERON:
El Chile, a Iquique.
El Don Carlos, a Iquique.
El Pelayo, a Iquique.
El Río Bueno, a Valparaíso.
El América, a Coquimbo.
El Taltal, a Coquimbo.

Valparaíso: 21 de Junio

AYER LLEGARON:
El Mercedes, de Arica.
El Antártico, de Punta Arenas.

AYER SALIERON:
El Oriana, para Liverpool.
El Perú, para Arica.
El Adriana, para P. Montt.
El Tarapacá, para Arica.

HOY LLEGA:
El Pisagua, de Arica.

EL LUNES 23 LLEGAN:
El Flora, de Arica.
El Río Bueno, de Iquique.
El Odenwald, de Amberes.

San Antonio: 21 de Junio

HOY LLEGARON:
El Huanchaco, de Valparaíso.
El Oak Bhanch, de Valparaíso.

Puerto Montt: 21 de Junio

HOY LLEGO:
El Kennermearland, de Corral.

AVISOS DE VAPORES

GRACE LINE

"SANTA TERESA", 25 DE JUNIO

SALDRA DE VALPARAISO, A LA 1 P. M.

Gran rebaja en los precios de pasajes a Nueva York.

PROXIMAS SALIDAS: SANTA ANA . . . 9 Julio
SANTA ELISA . . . 23 Julio
SANTA LUISA . . . . 6 Agosto

Soliciten pormenores de los Agentes:

GRACE y Cía. (Chile) S. A.
HUERFANOS 1037.—SANTIAGO.

Soc. Anón. Com. Braun & Blanchard

SERVICIO DE VAPORES

"Magallanes" De Valparaíso para Iquique el 24 del presente, con escalas en Los Vilos, Coquimbo, Huasco, Caldera, Taltal y Antofagasta.

Estos vapores tienen espléndidas comodidades para pasajeros de CAMARA.

SERVICIO DE CARGA A BUENOS AIRES

"MIRAMAR" Saldrá en Julio para Buenos Aires con escalas en San Antonio, Talcahuano, Coronel, Corral, Puerto Montt, Punta Arenas y Montevideo.

Recibirá carga para Rosario, Santa Fe y Río de Janeiro, con trasbordo.

AUGIER, BENAVIDES Y Co.
Calle Bandera 180
SANTIAGO

BLANCO 957-959
Tel. Autom. 2747. Nacional 261
VALPARAISO

P. S. N. C.

VAPORES PARA EUROPA

ORITA . . . 2 Agosto
ORCOMA . . 5 Julio 1 P. M.
ORTEGA . . 19 Julio

Para Antofagasta, Mejillones, Iquique, Arica, Mollendo, Callao, Balboa, Cristóbal, Habana, Coruña, Santander, La Rochelle, Pallice y Liverpool.

VAPORES PARA NUEVA YORK

GRANDES REBAJAS DE PRECIOS

Essequibo 13 Agosto
Ebro...... 10 Setiembre 1 P. M.
Essequibo 8 Octubre

Para Antofagasta, Iquique, Arica, Mollendo, Callao, Salaverry, Paita, Balboa, Cristóbal, Habana y Nueva York.

The Pacific Steam Navigation Company

SANTIAGO
AGUSTINAS 1017—CASILLA 536

VALPARAISO
CALLE BLANCO—CASILLA 934

Sub-Agentes en Santiago

TRANSPORTES UNIDOS
ESTADO ESQUINA DELICIAS

EXPRESO VILLALONGA
AGUSTINAS 840

Compañía Sud-Americana DE VAPORES

SERVICIO DIRECTO RAPIDO A NEW YORK

en 18 días, con escala en Antofagasta, Iquique, Callao, Payta y Cristóbal. PROXIMAS SALIDAS

"TENO" Sábado 5 de Julio, a la 1 P. M.

"ACONCAGUA" Sábado 2 de Agosto, a la 1 P. M.

POR ESTA LINEA SE EXPIDEN PASAJES DIRECTOS A EUROPA, EN COMBINACION CON LA

CUNARD LINE

SERVICIO A GUAYAQUIL

con escalas en Coquimbo, Antofagasta, Gatico, Tocopilla, Iquique, Caleta Buena, Arica, Ilo, Mollendo, Chala, Pisco, Tambo de Mora, Callao, Salaverry, Pacasmayo, Eten, Pimentel.

PROXIMAS SALIDAS

"PALENA" Viernes 27 de Junio, a las 4 P. M.

"HUASCO" Viernes 11 de Julio, a las 4 P. M.

SERVICIO A PIMENTEL

con escala en Coquimbo, Huasco, Caldera, Chañaral, Taltal, Antofagasta, Iquique, Pisagua, Arica, Ilo, Mollendo, Lomas, Pisco, Cerro Azul, Callao, Huacho, Supe, Huarmey, Casma, Samanco, Chimbote, Salaverry, Pacasmayo, Eten y Pimentel.

PROXIMAS SALIDAS

"MAPOCHO" Viernes 18 de Julio, a las 4 P. M.

"CACHAPOAL" Viernes 4 de Julio, a las 4 P. M.

TARIFA REDUCIDA EN LOS PASAJES DE CAMARA DE LAS LINEAS A GUAYAQUIL Y PIMENTEL, ENTRE PUERTOS CHILENOS: ANTOFAGASTA, $ 125; IQUIQUE, $ 171; ARICA, $ 192

Al solicitar un pasaje es indispensable la presentación del certificado de vacuna

WESSEL DUVAL & Cía.
Huérfanos esq. Morandé, Agentes

COMPAÑIA TRANSPORTES UNIDOS
Estado esquina Delicias, Sub-Agentes

DE NUESTROS CORRESPONSALES

The Royal Mail Steam Packet Company

SERVICIO RAPIDO DE LUJO DESDE Buenos Aires a Europa

Próximas salidas de los afamados vapores A.

VIAJES RAPIDOS A LISBOA EN 16 DIAS

Cherburgo y Southampton en 19 días

"AVON"	11,000 toneladas	25 Junio
"ALMANZORA"	15,550 "	9 Julio
"ANDES"	15,620 "	23 Julio
"ARLANZA"	14,930 "	6 Agosto
AVON	11,000 "	20 de AGO
"ALMANZORA"	15,000 toneladas	3 de Setiembre
"ANDES"	15,620 toneladas	17 de Setiembre

Próximas salidas de la Línea D.

"DEMERARA" . . . . 20 Junio "DARRO" . . . . . 15 Agosto
"DESEADO" . . . . . 1.º Agosto "DESNA" . . . . . 12 Setiembre

Viajes de llamada desde varios puntos de Europa, Siria y Turquía.

The Pacific Steam Navigation Company

SANTIAGO
Agustinas 1017. — Casilla 536.

VALPARAISO
Calle Blanco. — Casilla 934.

SUB - AGENTES: Compañía Expreso Villalonga y Compañía Transportes Unidos.

Lloyd Norte Alemán

Buenos Aires a Bremen

VAPORES DE LUJO TIPO "SIERRA". — VIA SANTOS, RIO, MADEIRA, LISBOA Y BOULOGNE

"SIERRA CORDOBA"
SALDRA EL 30 DE JULIO

"SIERRA NEVADA"
SALDRA EL 10 DE SETIEMBRE

"SIERRA CORDOBA"
SALDRA EL 8 DE OCTUBRE

"SIERRA VENTANA"
SALDRA EL 12 DE NOVIEMBRE

VAPORES clase intermedia y 3.a—Vía Santos, Río, Bahía, Madeira, Lisboa, Vigo y La Coruña.

"CREFELD", saldrá el 11 de Julio.
"WERRA", saldrá el 23 de Julio.
"GOTA", saldrá el 6 de Agosto.
"WESER", saldrá el 27 de Agosto.
"KOLN", saldrá el 24 de Setiembre.

AGENTES GENERALES DEL

LLOYD NORTE ALEMAN

FÖLSCH & CIA.

AGUSTINAS 1074. — CASILLA 3757

Las Almorranas se curan en 6 a 14 días

Se garantiza que el UNGUENTO PAZO curará las almorranas simples, sangrantes con picazón o externas, en 6 a 15 días o se devolverá el dinero. Hecho por la PARIS MEDICINE Co. St. Louis E. U. —D. A.

GUIA DE DESPACHADORES DE ADUANA

HERNAN VIGIL
Agente General de Aduana
SERRANO 169
VALPARAISO

Pedro Santibáñez
SERRANO 69.— CASILLA 200
VALPARAISO

INFORMACIONES DEL INTERIOR

LA VOZ DE LAS PROVINCIAS

"La Verdad", de Calama

JUNIO, 21.—Con el título de "Sin combate no hay victoria", hace un llamado a los habitantes del pueblo de Calama para que se unan y asesoren la campaña que se ha emprendido con el objeto de que el Gobierno decrete la creación del departamento El Loa.

"No podemos acusar a los gobernantes que no se interesen por nosotros, porque los cuupables somos nosotros mismos, con nuestra musulmana indiferencia", les dice; y añade a continuación: "El Gobierno central, tan lejos de Calama, no conoce nuestras necesidades. Es muy posible que crea que nos sentimos felices en el estado de completo abandono en que nos mantiene. Hay necesidad de salir del letargo y demostrar al Gobierno que deseamos progresar y gozar de las mismas ventajas y prerrogativas de que gozan los demás pueblos de Chile".

"El Día", de Chillán

JUNIO, 20.—Se refiere editorialmente a la iniciativa de algunos prestigiosos vecinos de Chillán, tendiente a organizar en aquella ciudad una Sociedad Protectora de Animales, dependiente de la de Santiago, para lo que habrían dado los primeros pasos solicitando los estatutos y demás reglamentos.

Aplauden esta iniciativa y la auspician desde sus columnas.

ATACAMA

LA CHILE COPPER COMPANY

OBTIENE UNA GANANCIA NETA DE CATORCE MILLONES SETECIENTOS VEINTIUN MIL DOLARES, EN EL AÑO 1923

COPIAPO.—Ciento treinta y dos millones cuatrocientos ochenta y nueve mil pesos chilenos, o sean catorce millones setecientos veintiún mil dólares oro ha sido la ganancia neta de la Chile Cooper Company durante le año 1923, según lo demuestra el balance recientemente terminado.

De esta cantidad, 1.810,000 dólares son el producto de las ventas realizadas con anterioridad al 31 de Diciembre, pero cuya entrega no se verificó hasta después del 1.o de Enero, y 10.908,000 fueron distribuídos a los accionistas en cuatro dividendos de 62 1|2 centavos cada uno.

Durante la primera mitad del año el precio del cobre se mantuvo en condiciones satisfactorias pero el segundo semestre disminuyó. El tonelaje beneficiado, la producción de cobre y las utilidades netas fueron todas superiores a lo de cualquier año anterior. El mineral extraído durante el año alcanzó a la cantidad de 7.097.000 toneladas.

TACNA

Comida en honor del Director de "La Aurora"

(De nuestro corresponsal, por telégrafo)

ARICA, 21.—Un grupo de amigos ofreció ayer una comida en honor del señor Director del diario local "La Aurora", con motivo de su cumpleaños.

Pida Ud. Vinos

CON ESTA MARCA, QUE SON LOS MAS EXQUISITOS

Santa Hilda

Ordenes:
EYZAGUIRRE 1462
Teléfono Inglés N.º 17 (Parque)

TARAPACA

El Cónsul de Chile en Bremen a Valparaíso

(De nuestro corresponsal, por telégrafo)

IQUIQUE, 21. — Hoy zarpó con dirección a Valparaíso el vapor alemán "Roland", que lleva a su bordo al Cónsul de Chile en Bremen, señor Roberto Silva.

El salitre exportado ayer

(De nuestro corresponsal, por telégrafo)

IQUIQUE, 21.—Se han exportado el día de ayer veintisiete mil nueve sacos de salitre con peso de un millón novecientos noventa y un mil ochocientos veintidós kilos.

VALDIVIA

Un supuesto andarín brasileño es expulsado de La Unión

(De nuestro corresponsal por telégrafo)

VALDIVIA, 21.—La policía de La Unión hizo salir del pueblo a un individuo que decía ser andarín brasilero, y usaba el nombre de José Jerónimo Puyol Fonseca, habiendo quedado demostrado que su verdadero nombre era Juan Faramilla Valderrama.

CAUTIN

SE PRODUCEN INCIDENTES EN LA SESION MUNICIPAL

A CONSECUENCIA DE ESTO, LOS REGIDORES DEMOCRATAS ABANDONAN LA SALA

(De nuestro corresponsal, por telégrafo)

TEMUCO, 21.—Hoy debía celebrar sesión extraordinaria la Municipalidad con el objeto de tratar varias materias de interés público.

Concurrieron a la sesión el señor alcalde don Alfredo Rosselot y los regidores señores González, Segura y Baeza, demócratas; Rossel, conservador y Masson, radical.

El regidor señor Segura pretendió interpelar al alcalde señor Rosselot, a lo cual se opuso el regidor señor Masson, amparado en el reglamento, que dice que no se podrán tratar otras materias que las fijadas en las tablas.

A consecuencia de esto se formó un molesto incidente después de tratarse el primer punto. En la convocatoria se repitió el incidente. El señor Rossel protestó por esta actitud y dijo que "los demócratas no reflejaban los intereses de la ciudad".

Por esta circunstancia los regidores demócratas abandonaron la sala de sesiones, dejándola sin número.

El Club Alemán de La Unión celebra su aniversario

(De nuestro corresponsal por Telégrafo)

VALDIVIA, 21.— Esta noche se verificará un gran banquete y un baile en el pueblo de La Unión, en conmemoración del 60.o aniversario del Club Alemán de dicha ciudad.

Los radicales de Río Bueno celebran su aniversario

(De nuestro corresponsal por telégrafo)

VALDIVIA, 21.— Los miembros del Partido Radical de Río Bueno celebrarán el 27 de los corrientes, el décimo aniversario de la asamblea, con un banquete.

LLANQUIHUE

Enfermos de cuidado

(De nuestro corresponsal por telégrafo)

OSORNO, 21.— Se encuentran enfermos de cuidado la señora Elsa M. de Vásquez y los señores Lizandro Adriazola, Juan Agustín Ide y Carlos Johnson.

El diario "El Osorno" cambia de propietarios

OSORNO, 21.—El señor Ricardo Lyon propietario del diario local "El Osorno", lo ha vendido en la suma de dieciseis mil pesos a los señores Prudencio, Asenjo y Bernardo Pinninghoff.

SORTEO DE "LA FORTUNA"

En el Sorteo de Bonos de "La Fortuna", verificado ayer en el Teatro de la Comedia, de Valparaíso, salieron favorecidos con los premios mayores los siguientes números:

CON $ 15,000 EL NUMERO 2840
CON $ 1,000 LOS NUMEROS 1311 1619
CON $ 500 LOS NUMEROS 5788 7359
CON $ 200 LOS NUMEROS 2477 3259 4849 7044 7819

La lista con el detalle de todos los números premiados estará a la disposición de nuestros clientes desde pasado mañana Martes.

PROXIMO SORTEO

EL DIA 12 DE JULIO

CON IGUAL PROGRAMA AL ANTERIOR

Pida los Bonos a los Agentes Generales para Santiago:

TUDELA Y ALBANDOZ

COMPAÑIA N.º 1065. — OFICINA N.º 16.

DE NUESTROS CORRESPONSALES

SERVICIO METEOROLOGICO DE "LA NACION"

(SOLSTICIO), 21 DE JUNIO DE 1924

OBSERVACIONES METEOROLOGICAS LOCALES

Presión atmosférica, m|m., a 0º y 45 lat, 7h., 716,7; 14h., 718,0; 21h., 719,2.

Humedad relativa, o|o, 7h., 57 o|o; 14h., 58 o|o; 21h., 88 o|o.

Tensión del vapor de agua, m|m., 7h., 5.0; 14h. 6,7; 21h. 6,2.

Temperatura del aire, 0º C. h7., 3,7; 14h., 14,1, 21h., 8,2.

Dirección del viento y grado Beaufort, 7h., N—2; 14h., S—3; 21h., Calma.

Velocidad, metros por minuto 7h., 290; 14h., 310; 21h., ——.

Nebulosidad (décimos) y densidad, 7h., Desp. 14h., 10—1; 21h., 10—1.

Tipo de nubes y dirección, 7h. 7h., ——; 14h., CiCu, 21h., Str.

Visibilidad y titilación (de 0 a 4), 7h., 4; 14h. 2; 21h., 1.

Agua caída, milímetros, 7h., ——, 14h ——, 21h., 0,9 mm.

Temperatura del aire máxim 15,2.

Temperatura del aire mínima, 2

Oscilación térmica en 24 hora 13,2.

Viento dominante Sur.

Agua caída en 24 horas 0,9 mm

Agua caída hasta la fecha mm

Agua caída hasta la misma fec del año anterior, 76,1 mm.

Hidrometeoros, Lluvia y llovizn de 13h. adelante.

Anotaciones generales, amaneci espléndido buen tiempo. La pertu bación llegó poco después de medio día.

OBSERVACIONES METEOROLOGICAS GENERALES

AYER LLOVIO EN TODA LA ZONA CENTRAL — CONTINUA EL MAL TIEMPO EN EL SUR. — FUERTES LLUVIAS EN LA ARGENTINA — NEVADA EN MAGALLANES.

PRESION ATMOSFERICA. —En las últimas 24 horas la presión atmosférica ha subido bruscamente, con la misma rapidez con que se efectuó el descenso. La depresión ciclónica ha continuado desplazándose hacia el Este, habiendo afectado gran parte de la República Argentina hasta Río Negro.

En la actualidad, predomina un régimen de altas presiones en la zona central.

VIENTOS. — Las bruscas oscilaciones de la presión atmosférica han modificado fundamentalmente el régimen de vientos. En el extremo Sur, el temporal ha tenido una rotación ciclónica definida, como sucede en Isla Huafo, donde en primer término los vientos soplaron del Norte, luego del Nor-este, del Oriente y en la actualidad reina temporal del Sur-oeste.

TEMPERATURA. — Ha continuado descendiendo en todo el Continente. El frío ha principiado a dejarse sentir en una forma intensa en la región Sur, donde se han producido grandes nevadas en la región cordillerana, que han hecho descender las mínimas bajo cero. Las máximas del valle central de nuestro país, han oscilado entre 10 y 17 grados centígrados.

NEBULOSIDAD. — La nebulosidad aumentó considerablemente en el día de ayer, amaneció nublado hasta la provincia de Colchagua. En la región de Santiago la perturbación llegó más o menos a las 10 de la mañana, por el Sur, produciéndose el cambio de tiempo general, poco después de mediodía. En la República Argentina, los nublados han sido frecuentes, hasta la altu de Bahía Blanca.

HIDROMETEOROS. — Ha llov do en Valparaíso, Quillota, Santia Buin, Rancagua, Rengo, San Fe nando, Curicó, Talca, Teno, San J vier, Pichilemu, Paredones, Lli Linares, Constitución, Cauquene Quirihue, San Carlos, Chillán, Bu nes, Tomé San Rosendo, Concepcio Lota, Coronel, Arauco, Lebu, C ñete, Tirúa, Los Angeles, Nueva Im perial, Temuco, Toltén, Loncoch Angol, Lonquimay, Valdivia, Corr Río Bueno Osorno Maullín, Puer Montt, Chacao, Ancud, Isla Huaf y Cabo Raper.

En la Argentina se han producid fuerte aguaceros en Río Negro Neuquén.

En Magalanes está nevando co intensidad.

ANUNCIOS METEOROLOGICOS

El mal tiempo declinará. — Dentro de breve plazo se desarrollará nuevas alteraciones atmosféricas

CARACTERES GENERALES DEL TIEMPO

La notable perturbación atmosférica que se desarrolló ayer, vino a confirmar ampliamente nuestros pronósticos, y esta fué tanto más notable, cuanto que había amanecido un espléndido día de Sol. El cambio de tiempo sobrevino en una forma brusca y decisiva dentro del plazo fijado.

El alza considerable de la presión atmosférica que se ha producido en las últimas 24 horas, será de un carácter transitorio; luego la presión principiará a bajar nuevamente a consecuencia de una nueva depresión que se aproxima.

El mal tiempo declinará en el día de hoy.

Esta calma no será de larga duración, y dentro de breve plazo, tendremos nuevas alteraciones atmosféricas que afectarán una considerable extensión de nuestro territorio.

ANUNCIOS PARA LA ZONA NORTE

Habrá nublados, neblina y lloviznas en Coquimbo.

Buen tiempo en el resto, desde Antofagasta hasta Arica, vientos dominantes del Sur y temperatura moderada.

ANUCIOS PARA LA ZONA CENTRAL

El mal tiempo declinará.

Esta calma será de carácter transitorio y de corta duración.

La temperatura se manifestará bastante fría por la mañana y en la noche; durante la tarde será moderada.

Las máximas no excederán de 20 grados.

ANUNCIOS PARA LA ZONA SUR

El mal tiempo pasará por un período de calma transitoria, duran el día de hoy, pero dentro de bre ve plazo, la llegada de una nue depresión ciclónica originará nue perturbaciones, que afectarán tota mente las provincias del Sur.

La temperatura continuará baja do y se manifestará fría.

ANUNCIOS PARA LA COSTA

Declinarán las alteraciones mosféricas en todo el litoral, au que posible es que esta calma s de un carácter transitorio.

Predominarán los vientos del Su oeste.

La temperatura se manifesta fresca.

Habrá gruesa marejada.

MAREAS. — Pleamar en Valpara so a la1h. 40m y a las 13h. 51m.

NOTA. — Estos anuncios se tran miten por Radiotelefonía a todo país.

EL "ITALIA" LLEGARA HOY A TALCAHUANO

EN ESTA CIUDAD Y EN CONCEPCION SE HACEN GRANDES PREPARATIVOS PARA RECIBIR A LA EMBAJADA ITALIANA

VARIOS TRENES HARAN VIAJES ESPECIALES ENTRE CONCEPCION Y TALCAHUANO, LLEVANDO A LAS AUTORIDADES Y A LAS PERSONAS QUE VISITARAN LA EXPOSICION FLOTANTE.

En Concepción se ha confeccionado un brillante programa de festejos que culminarán con el banquete que se ofrecerá esta noche en el Hotel Cecil y durante el cual hará uso de la palabra el Embajador Giuriati.

Hoy debe fondear en Talcahuano el crucero "Italia", a cuyo bordo viaja la Embajada que preside el Excmo. señor Giuriati.

Con tal motivo, según nos informa nuestro Enviado Especial reina extraordinario entusiasmo en ese puerto y en Concepción donde las autoridades, la sociedad y la colonia italiana han organizado festejos que, por sus preparativos, auguran resultar lucidísimos.

De toda la zona Sur han llegado numerosísimas personas y delegaciones de las colectividades italianas que vienen a festejar a los huéspedes y a presenciar las fiestas que se harán en su honor.

UN MENSAJE DE LOS PERIODISTAS

Los periodistas italianos que en estos momentos se hallan visitando la región Sur del país nos enviaron ayer el siguiente telegrama:

"Nación.—Santiago. — Al iniciar nuestra visita a Chile en vuestra bella y laboriosa región austral, expsesamos nsestra entrsiasta admiración por su riqueza y progreso y hacemos votos por su grande y seguro porvenir.—(Firmado) — **Periodistas del crucero "Italia".—Oreste Zaccagua.—Lamberto Lambertti.—Enrico Carrara.**"

LAS FIESTAS EN CORONEL

De nuestro Enviado Especial hemos recibido ayer las siguientes informaciones:

CORONEL, 21.—"La fiesta realizada hoy por la Sociedad Industrial de Coronel en el Parque de Lota adquirió extraordinarios caracteres de suntuosidad y entusiasmo.

El Excmo. señor Giuriati y su comitiva visitaron las minas, para lo cual se vistieron con el clásico traje de los mineros.

A medio día se sirvió en el Parque de Lota un magnífico almuerzo en que se pronunciaron brindis llenos de cordialidad.

En la tarde, en el mismo Parque, se realizó una interesante partida de tennis.

Asistieron a estos festejos el Ministro de Italia en Chile, Excmo. señor Castoldi el Comandante del "Italia", Capitán señor Gennet, el Presidente del Comité Italiano de Concepción, señor Galbiati, el Presidente de la Corte de Apelaciones, Gobernador Marítimo y demás autoridades, así como los directores de la Compañía Industrial y numerosos otros invitados entre los cuales se hallaban los representantes de la prensa de Santiago y algunos periodistas italianos.

El regreso de la comitiva a Coronel se hizo a las 5 de la tarde.

SALUDO DE LOS PERIODISTAS

Hemos recibido ayer el siguiente mensaje telegráfico de los periodistas italianos que visitan el Sur:

"Temuco.—En los momentos de nuestra llegada a esta ciudad, nuestro primer saludo es para el gran rotativo chileno "La Nación", el primero entre los primero de Sur-América. Agradecemos en debida forma sus atenciones durante los momentos que estuvimos en Coronel e inspirados en la feraz y fecunda naturaleza del suelo chileno os enviamos nuestros cordiales saludos. Viva Chile. — **Zaccagna.—Lamberti.—Carrara**, periodistas italianos".

ENTREVISTA CON EL JEFE DEL APOSTADERO

CORONEL 21.— He entrevistado —dice nuestro Enviado Especial— al Jefe del Apostadero Naval de Talcahuano Comodoro señor Acevedo, quien me recibió amablemente y me expresó que desde la llegada de la nave italiana al puerto, portadora de la intelectualidad y grandeza de aquella nación latina, ha tenido la satisfacción de ofrecer a los miembros de la Embajada y distinguidos marinos, todas las facilidades necesarias, ofrecimiento que hizo por intermedio del Ministro Excmo. señor Castoldi.

Motivos ajenos a su voluntad —agregó el Comodoro— privaron al señor Castoldi de honrar mi hogar, como se lo ofrecí, pero su estada en el puerto me ha compensado de esta privación, habiéndose sido muy grato con disfrutar de su compañía y recibir sus visitas.

En cuanto a la permanencia del buque en Talcahuano he dado ya las órdenes del caso a fin de que atraque lo más cerca posible de la dársena, colocando una balza grande para que sirva de puente y dé fácil acceso a los visitantes.

Igualmente dí las órdenes respectivas para que las naves de guerra surtas en la bahía izen empavezado completo y hagan los saludos en nombre de la marina de guerra de Chile a la Embajada y a los distinguidos marinos que nos visitan

Finalmente agregó el señor Acevedo que la recepción que ofrecerá en su casa y los festejos que se realizarán en el recinto del puerto serán la expresión fiel de las hondas simpatías del pueblo y de la marina de Chile hacia Italia.

ENTRE PERIODISTAS

El jefe de la delegación periodística italiana que viaja a bordo del "Italia", señor Belli, envió un afectuoso mensaje de saludo a los periodistas chilenos de Arica, quienes han contestado en términos cordialísimos y fraternales.

VIAJE DEL EMBAJADOR Y COMITIVA A CONCEPCION

CORONEL. 21. — A las 8.30 saldrá un tren especial desde Concepción a Talcahuano llevando al Ministro señor Castoldi, Intendente y comitiva.

En este último puerto efectuará pesentaciones de credenciales y otras ceremonias de protocolo.

Efectuadas estas ceremonias, a las 10.30 volverá a Concepción el tren llevando al Embajador Giuratti, y comitivas acompañado del Ministro Castoldi y el Intendente, además de los reservistas de la guerra europea, que traerán una urna con tierra del Carso, para ser colocada en el altar de la patria en el recinto del Club Italiano.

REGRESO DEL EMBAJADOR A TALCAHUANO

En un tren que partirá de Concepción a las 2 de la tarde, volverán todas estas personas a Talcahuano, agregándose el cuerpo consular y numerosas familias invitadas.

A VISITAR LA EXPOSICION

A las 2.30 de la tarde saldrá un tren con familias invitadas para asistir a la Exposición, regresando a las 6 de la tarde.

TREN DE LAS COMITIVAS

A las 5.30 de la tarde regresará desde Talcahuano a Concepción un tren especial que conducirá a las comitivas y a las autoridades

LOS FESTEJOS EN CONCEPCION

Esta noche se efectuará un gran banquete oficial en el Cecil Hotel. Será de doscientos cubiertos.

El banquete será ofrecido por el Ministro italiano señor Castoldi y contestará el Embajador señor Giuratti.

Hablará también el Intendente de la provincia, señor Rivera Parga.

Con ocasión del banquete se arreglan profusamente los comedores del Hotel.

Reina gran entusiasmo por asistir a la manifestación de esta noche pues es ella uno de los números de mayor brillo que figuran en el programa que se ha confeccionado para la recepción a la embajada italiana.

EN EL CLUB ITALIANO

A las 11 de la mañana se ofrecerá en el Club Italiano, al Embajador Giuriati, un vermouth

Durante esta manifestación hablarán el Agente Consular señor Galbiatti y el presidente del Club, señor Oreste Passalacqua

EN EL CIRCULO ESPAÑOL

A las 7.30 de la tarde se ofrecerá en el Círculo Español una copa de champaña al Embajador y su comitiva.

En esta manifestación hablará el Cónsul de España, señor Bernardo Corral.

VISITA DEL EMBAJADOR A LOTA

A su llegada a Lota, el Embajador Giuriati visitó las oficinas de la Compañía Carbonífera.

Fué recibido cariñosamente por las instituciones obreras.

El Embajador y comitiva después de visitar el pueblo de Lota Alto y las instalaciones mecánicas, decendió a las minas en medio de general expectación.

En el Hospital se presentó al Embajador una sobrina del célebre escritor César Abba, autor de las Memorias de Garibaldi, obra profundamente educativa y muy difundida entre la juventud italiana. El encuentro fuy muy conmovedor. El Embajador la abrazó manifestándole que lo hacía en nombre de la lejana patria.

La señorita Abba ocupa actualmente el cargo de administradora del Hospital.

LOS DIARIOS HAN SACADO EDICIONES EXTRAORDINARIAS

Con motivo de la llegada de la Embajada a Talcahuano y su visita a Concepción, los diarios principales de la localidad, "El Sur" y "La Patria" han sacado a la circulación ediciones extraordinarias, dedicadas a la Embajada y a Italia.

Son profusamente ilustradas, y traen un selecto material de lectura, con reseñas históricas e industriales.

ORDEN DE LA PLAZA

La Comandancia de Armas de Concepción, por una orden del día dictada hace poco, ha dispuesto la concurrencia de los cuerpos militares de la guarnición a las festividades que se celebrarán.

EN HONOR DEL EMBAJADOR

El Comodoro señor Arturo Acevedo y señora, ofrecerán el próximo Martes en Talcahuano una comida en honor del Embajador Giuratti.

EL MIERCOLES FONDEARA EL "ITALIA" EN VALPARAISO

El Miércoles próximo a las 10 de la mañana el "Italia" fondeará en Valparaíso.

REGRESO DEL MINISTRO SEÑOR CASTOLDI

Mañana Lunes regresará a Santiago el Ministro señor Castoldi que se encuentra en Talcahuano, para participar en la capital en la confección de algunos números del programa de festejos en honor del Embajador Guiratti.

EN EL CORREO "DE VALDIVIA"

VALDIVIA, 21.— Los periodistas italianos, acompañados del administrador de Correos de Concepción, pasaron a despedirse de "El Correo de Valdivia".

Visitarán hoy el puesto de Corral y el puerto de Niebla.

Regresarán mañana a Temuco para seguir la visita a la región.

s tolotradorL cmfwgy cmfwy mfwy

EXPOSICION DE PINTURAS ITALIANAS

Hace algunos días el Ministro de Italia señor Castoldi envió un telegrama al profesor Noe, pidiéndole consultara con Casanova Hnos. si se podrían obtener facilidades especiales para que el artista Arístides Santorio efectuara una exposición de obras suyas en esta capital.

El profesor Noé contestó al señor Ministro de Italia expresándole que Casanova Hnos. proporcionarían todas las facilidades que estuvieran a su alcance.

A propósito de la anunciada e interesante exposición, el señor Santorio envió ayer el siguiente telegrama a Santiago

"Profesor Noé.—Escuela de Medicina.

Agradezco el generoso ofrecimiento del salón de Casanova Hnos. Avisaré desde Valparaíso acerca de la fecha en que se efectuará la exposición que durará cinco días. Expondré 23 cuadros de la Campiña Romana.

Agradezco cordialmente.—Arístides Sartorio".

LAS RELACIONES ENTRE COLOMBIA Y PANAMA

CON EL ACUERDO DEFINITIVO SOBRE EL LIMITE DE AMBOS PAISES, QUEDAN INICIADAS LAS RELACIONES DIPLOMATICAS

Como se sabe desde hace algunos ños las relaciones entre Panamá Colombia estaban rotas debido a uestiones de límite entre esos dos aíses.

Ultimamente quedó iniciado el establecimiento de relaciones diplomáticas entre Colombia y Panamá, por edio de un Acta que suscribieron n Washington el Secretario de Estado de los Estados Unidos, señor ughes, el Plenipotenciario de Comba, señor Olaya Herrera, y el lenipotenciario de Panamá, señor lfaro. Las negociaciones preliminares de este suceso han llegado un término satisfactorio para amas Repúblicas, en ambiente de mucha cordialidad y de perfecto decoro; tuvieron desde un principio la ejor acogida por parte del Secreario de Estado señor Hughes, y el echo de que hoy se da noticia ha currido en desarrollo de una cláula del Tratado de 1914 entre Comba y los Estados Unidos, según cual reconoce Colombia la indeendencia de Panamá y conviene en e los límites con que este país sean s que había fijado la ley colomiana de 9 de Junio de 1855. En uel Tratado se obligaron los Esdos Unidos a obtener de Panamá envío de un Agente, debidamente acreditado, "que negocie y conuya con el Gobierno de Colombia tratado de paz y amistad que nga por objeto, tanto el establecimiento de relaciones diplomáticas gulares entre Colombia y Panamá, mo e arreglo de todo lo relativo obligaciones pecuniarias entre los s países, de acuerdo con preceden s y principios jurídicos reconodos".

Preguntado si el señor Nicolás ictoria sería persona grata al Goerno colombiano el Plenipotenciao de Colombia, en nombre de un Goerno contestó al de Panamá que aceptaría como persona grata a alquiera cuyo nombre fuera surido por el Gobierno panameño. reguntado a su vez el Plenipotenario panameño si el señor José aría González Valencia sería perna grata al Gobierno de Panamá, ntestó en nombre de su Gobierque se aceptaría como persona ata a cualquiera cuyo nombre fue sugerido por el Gobierno colomano. En seguida, los dos Ministros declararon a nombre de sus Goernos que los señores Victoria y onzález Valencia serían nombrados spectivamente Ministro en Colom y Ministro en Panamá y que uparían sin tardanza sus puestos.

El acta se extendió en la Secretaría de Estado, suscribiéndose tres ejemplares, en español e inglés, de los cuales el Secretario Hubhes entregó uno al Ministro de Colombia, con expresiva nota en que se hace claramente constar que los límites colombo-panameños son los que había fijado la ley colombiana de 1855 y que se estipularon y ratificaron en el Tratado de 1914. El mismo reconocimiento de tales límites se ha hecho en la siguiente nota del Plenipotenciario de Panamá al Secretario de Estado de los Estados Unidos.

"Señor Secretario:

Refiriéndome a las conversaciones que han tenido lugar entre esta Legación y el Departamento de Estado, con respecto al establecimiento de relaciones diplomáticas entre la República de Colombia y Panamá, me es grato poner en conocimiento de V. E., que mi Gobierno, después de estudiar con toda consideración las diferentes fases del asunto, ha llegado al convencimiento de que la cuestión de los límites entre los dos países debe ser zanjada de una manera definitiva con la línea fronteriza existente hoy de hecho y que describe así: Del Cabo Tiburón a las cabeceras del dio de La Miel y siguiendo la cordillera por el cerro de Gandi a las sierras de Chugargún y de Mali a bajar por los cerros de Aspave y de allí a un punto sobre el Pacífico equidistante de Cocalito y de Ardita.

Aunque el Gobierno de Panamá, en las negociaciones iniciadas con la valiosa mediación del Departamento de Estado, había hecho propuesta que implicaba la aceptación de la frontera arriba descrita, hasta los altos de Aspave, dejando abierta a futuras negociaciones la pequeña parte de la línea comprendida entre dichos puntos y el Océano Pacífico, Tiburón a las cabeceras del río de orden superior que aconsejan un acuerdo final inmediato en la cuestión de fronteras. En consecuencia, tengo el honor de expresar a V. E., al comunicarle la voluntad de Panamá, de pactar la línea fronteriza atrás descrita, que el Ministro Plenipotenciario que mi Gobierno acredite ante el de Colombia, en virtud del acta firmada hoy, llevará instrucciones para suscribir, tan pronto como ello sea grato al Gobierno de Colombia, una convención especial de límites que consagre la frontera expresada en la presente nota".

LAS REUNIONES DE HOY

11.15 A. M.—Escuela de Artes y Oficios.—Conferencia de divulgación científica, por don Julio Bustos Navarrete, sobre **"La previsión de las lluvias":**

1. Lo que son las depresiones; 2. Cómo se forman; 3. Por qué llueve; 4. Por qué se pueden anunciar las lluvias; 5. Previsión científica a corto plazo; 6. La previsión local.

5.30 P. M.—Universidad de Chile.—Baile del Centro Deportivo de Derecho.

9.30 A. M.—Asamblea Pública de la Sociedad Empleados de Farmacia, en celebración del aniversario social.

LA VELADA DE AYER EN LA UNIVERSIDAD

SE REPARTIERON LOS PREMIOS DEL CAMPEONATO ATLETICO DEL BANDO DE PIEDAD. — LA COPA "LA NACION".

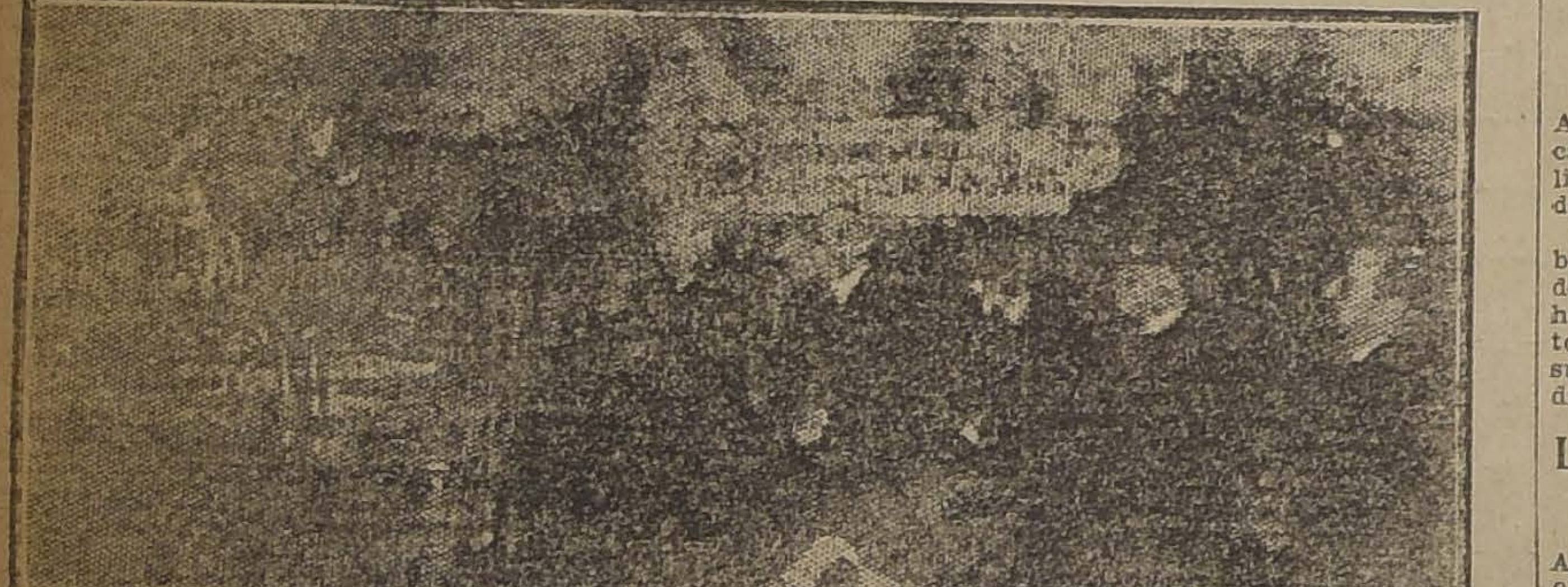

DURANTE EL ACTO EN LA UNIVERSIDAD

Como estaba anunciado, ayer, a s 6 y media se llevó a cabo en Salón de Honor de la Universidad de Chile la fiesta que había ganizado el Bando de Piedad de ile para repartir los premios del timo campeonato de atletismo ganizado por la institución en s Campos de Sport de Ñuñoa.

Tan pronto llegaron al local elegido para la fiesta el señor Ministro de Hacienda don Belfor ernández, el secretario de la Embajada de los Estados Unidos y versos otros diplomáticos, se dió mienzo al acto con una pieza ecutada por el Orfeón de Policía.

En el acto de la repartición de premios habló el Presidente de la institución don Jorge Meléndez, e inmediatamente señaló a los atletas del Instituto Andrés Bello que se habían hecho acreedores al premio donado por "La Nación.". El representante del diario señor Conrado Ríos Gallardo entregó la copa a una comisión; contestó agradeciendo el profesor capitán señor Godoy.

El premio donado por el Ministro de Uruguay Excmo. señor Martínez Thedy, fué entregado a los alumnos del Liceo de Aplicación. Agradeció el obsequio el rector del establecimiento señor Carlos Silva Figueroa, en un discurso que fué muy aplaudido.

El Sub-Director de "El Mercurio", don Clemente Díaz León hizo entrega al campeón del Liceo Alemán don Luis Bustamante del premio obsequiado por dicha empresa. La distinción fué en especial para ese establecimiento que había donado el segundo lugar en el torneo.

A continuación se repartieron los demás premios a cada uno de los vencedores, los cuales recibían sus distinciones en medio de grandes aplausos.

El programa estuvo a cargo de la tonadillera "La Chilenita", del popular actor Pepe Martínez, del profesor señor Acuña, del señor Raúl Cortés y de diversas otras personas.

Un ascenso merecido

Recientemente ha sido ascendido al puesto de contador del Ministerio de Ferrocarriles el señor Luis

SEÑOR LUIS A. WELLER

A. Weller, que desempeñaba el cargo de ayudante edi tenedor de libros de Imputaciones, del mismo departamento.

Esta designación ha sido muy bien recibida entre los compañeros del señor Weller, pues con ella se ha premiado a un funcionario meritorio que es ha hecho notar por su espíritu de trabajo y gran dedicación a sus labores.

Los empleados de los servicios agrícolas se unen

Los empleados de los Servicios Agrícolas que hasta ayer no tenían organismo alguno que los agrupara, constituyendo casi la única excepción entre los empleados públicos, se reunieron ayer en crecido número, a fin de echar las bases de la Asociación de Empleados de los Servicios Agrícolas.

Al comienzo de la reunión, usó de la palabra el señor Víctor Pinto, quien en breves términos esbozó la importancia de la asamblea, dando a conocer en seguida las finalidades que la Asociación perseguirá, y que fueron las siguientes:

Fomentar por todos los medios a su alcance el acercamiento entre los empleados de las distintas reparticiones de los Servicios Agrícolas.

Propiciar la creación de un club para los empleados de los Servicios Agrícolas.

Trabajar por el mejoramiento económico de sus asociados.

Tratar de obtener del Supremo Gobierno la pronta creación del escalafón de empleados de los Servicios Agrícolas.

Tratar de hacer más eficiente la labor de las diversas reparticiones de los Servicios Agrícolas, propiciando la mejor armonía entre jefes y subalternos.

Se pasó en seguida a elegir mesa directiva, la que por gran mayoría de votos, quedó formada del siguiente modo:

Presidente, don Ernesto Maldonado.

Vice-presidente, don Arturo Prieto Echaurren.

Secretario don Víctor Pinto.

Pro-secretario, don Francisco Landestoy.

Tesorero, don Zorobabel Rojas.

Pro-tesorero, señorita Ester Espinoza.

Conocido el resultado de la votación, pasó a presidir la sesión don Ernesto Maldonado, quien pronuso a la consideración de la asamblea, varios asuntos de importancia, entre otros, el nombramiento de delegados de las distintas reparticiones de los Servicios Agrícolas, para lo que fueron nombrados los siguientes Sres.: Dirección General de los Servicios Agrícolas don Francisco Landestoy; Instituto Agronómico, don Aurelio Rojas; Sección Patología Vegetal señorita Ester Espinoza; Sección Pezca Caza y Bosques don Carlos Nazarit; Estación Agronómica, don Ricardo Millán Iriarte; Estación Enológica, don Floridor Poblete; Instituto Meteorológico, don Miguel Whittaker; Inspección de Escuelas Agrícolas don César Blanco; Escuela práctica de Agricultura de Santiago, don José Zagal; Sección Contaduría, don Zorobabel Rojas.

Momentos después, no habiendo más asuntos de importancia que tratar, se dió por terminada la reunión.

LA LLEGADA DEL SCOUT BRASILEÑO

LOS SCOUTS DE SANTIAGO LE HARAN UNA BRILLANTE RECEPCION

Los boy-scouts de Santiago han hecho diversos preparativos para celebrar y recibir dignamente al scouts brasileño Alvaro Francisco Da Silva.

En efecto, el directorio provincial ha impartido las órdenes necesarias para la gran concentración de todas las brigadas de Santiago, que se realizará hoy a las 8.30 A. M. en el Parque Forestal, desde donde partirán por la Avenida Recoleta al encuentro del scout Da Silva.

La brigada Alcibíades Vicencio encabezará la marcha, y ha sido designada para presentar al joven brasileño el primer saludo de sus camaradas.

La Federación de Excursionistas y Exploradores de Chile, institución oficial que dirige el excursionismo en el país, deseando adherirse a los festejos que se han en honor del explorador brasile Da Silva, se reunió anoche, con asistencia de numerosos miembros de las colectividades afiliadas.

A indicación del señor Luis Pizoa G., se resolvió por aclamación tributar un voto de aplauso especial al señor Alvaro Francisco Da Silva, por el esfuerzo que significa la gran jornada realizada a pie de Río de Janeiro hasta la capital de Chile; adherirse al homenaje que se prepara en su honor.

Una delegación compuesta de la mesa directiva y de un miembro de cada cuerpo afiliado, Los Pioneos, Jorge Matte, Santiago, Hernando de Magallanes, Piloto Pardo, Caupolicán e Hispano Americano para que se trasladen hoy a Conchalí con el objeto de saludar al distinguido huésped de los deportista chilenos.

"LA NACION"

SANTIAGO.

Al pisar tierra chilena y hermana, un saludo de los "Vanguardias de la Patria Brasileña".

Alvaro F.co da Silva

Aclaración

Ayer se presentó a nuestra imprenta el señor Manuel Moreno Lamus, a expresarnos que no tenía ingerencia alguna con la publicación hecha en crónica policial tocante al señor Moreno Meneses.

Pues este señor nos ha presentado documentos en los que acredita su honorabilidad y el gran prestigio de que goza en la Fábrica de Tejidos Chile Industrial, García Reyes 741. Por lo tanto, dicho señor no tiene parte alguna en dicha publicación.

EN LA ESCUELA DE CARABINEROS

MANIFESTACION EN HONOR DEL CORONEL FERNANDEZ PRADEL Y MAYOR BARCELO LIRA

ASISTENTES AL ALMUERZO

Ayer, a medio día, se efectuó en el Casino de Oficiales de la Escuela de Carabineros el almuerzo que ofrecía el Comandante General de Carabineros señor Alfredo Ewing, al Coronel don Carlos Fernández Pradel y mayor Barceló Lira, jefe del Regimiento Magallanes.

A la manifestación, que se desarrolló en un ambiente de franca camaradería, además de los festejados, jefes y oficiales de la Escuela, asistieron los señores Galvarino Gallardo, Ministro de Relaciones, Alfredo Ewing, prefecto de policía señor Julio Bustamante, Dr. José Salas; jefe de la Sección Experimental del Ejército, Sub-Secretario del Ministerio de Guerra señor Vigorena; Comandante Muñoz Baeza; Comandante Carlos Ibáñez, capitán señor Ricardo Canales, contador señor Julio Vill sola, ayudante general capitán señor Guillermo Villouta y director de El Carabinero señor Alberto Bahamondes.

EN HONOR DE DON SANTIAGO LABARCA

Ayer se verificó el banquete que los empleados de Ferrocarriles ofrecieron en honor de don Santiago Labarca por su permanencia en el Consejo de la Empresa.

Esta manifestación fué muy concurrida y durante ella se hicieron demostraciones de aprecio para el señor Labarca.

COMERCIO CHILENO-BRASILEÑO

LA SOCIEDAD NACIONAL DE AGRICULTURA ESTUDIA LO PERTINENTE A FLETES Y A PRECIO DE LOS ARTICULOS

Con asistencia de los señores Ibáñez, presidente de la Comisión, Correa Vergara, y Briones por la Sociedad Nacional de Agricultura, Arroyo por la de Vinicultores y Astoreca y Salas por la de Productores de Salitre. Concurrió también él señor Miguel Cruchaga, Embajador en el Brasil y J. Echeverría Vigil, agente de la Asociación de Vinicultores.

El señor Echeverría presentó un memorándum en el que se anotan los fletes que cobra actualmente la Compañía Holandesa a Buenos Aires y Montevideo y se hacen presente las dificultades para trasbordar a puertos brasileros por cuanto éstos están congestionados por el exceso de carga.

Se consideró también otro acuerdo sobre el comercio con el Brasil, presentado por la Asociación de Productores de Salitre, en el que trata de las posibles importaciones, de la exportación y de los fletes.

El señor Ibáñez propuso que se hiciera la lista de precios de los productos agrícolas de exportación, a fin de que en atención a ella pudiese estudiar el señor Cruchaga el flete que soportarían dichos productos hasta el Brasil.

El señor Echeverría, al tratarse de los productos que podrían importarse, manifestó que convendría consultar al respecto a la Sociedad de Fomento Fabril, pues entiende que hay base para importar algunos productos que son materia prima de industrias chilenas, como la papa de algodón, entre otros.

Se ocupó la Comisión en estudiar los precios actuales de los artículos más importantes de exportación y se acordó formar un cuadro con las siguientes anotaciones:

a) Nómina de los **productos que** pueden expotarse;

b) Su precio en la época de la cosecha y actual;

c) Su precio en iguales fechas en los dos años últimos;

d) Valor de la exportación de cada uno de ellos en los mismos años;

e) Productos que pueden importarse.

El señor Arroyo manifestó, con respecto al vino, que según los ensayos hechos por la Asociación de Vinicultores, podría pagarse hasta doce centavos de flete por litro.

Al cuadro en referencia se agregarían los datos que el señor Echeverría quedó de obtener de la Sociedad de Fomento Fabril.

EL AUTOR DEL CRIMEN DE "EL MIRADOR"

FUE APREHENDIDO ANOCHE EN UN CONVENTILLO DE LA CALLE CASTRO

Anoche el agente Alfonso Canales de la Sección de Seguridad aprehendió al invididuo Agustín Banda, que en compañía de Pantaleón Martínez intervino en el crimen de la carretera de El Mirador, perpetrado tiempo atrás.

Como se recuerda, en esa ocasión, fué asesinado un desconocido, a quien los bandidos mencionados dieron muerte de varias puñaladas.

Martínez fué aprehendido, en tanto Banda no pudo ser detenido por la policía y andaba prófugo.

Anoche se encontraba en una fiesta en un conventillo de la calle Castro, cuando el agente lo detuvo. Como se resistió a entregarse, hubo de ser intimado por el agente.

HOMENAJE A PASTENE Y RONDIZZONI

COMUNICACIONES ENVIADAS A LA SOCIEDAD CIENTIFICA DE CHILE POR LAS MUNICIPALIDADES DE PARMA Y DE GENOVA, A LAS QUE SE OBSEQUIARA LOS BUSTOS EN BRONCE DE LOS DOS ILUSTRES GENERALES

En el segundo día de la estada en ntiago del Excmo. Embajador uriati y comitiva que lo acompaen la nave "Italia", se llevará a ecto el homenaje y reivindicación stórica al Almirante Juan Bautista Pastene y al General Rondizzoni, e ha venido preparando la Sociead Científica de Chile.

Este acto ha tenido gran repersión en Italia y los países de érica y al efecto se ha recibido importantísimas adhesiones de iedades científicas e intelectuay de instituciones de gran presio, que han solicitado unánimeente se las represente en la cereonia del ofrecimiento oficial de bustos que celebrará la Sociedad ntífica de Chile en ese acto so.

as ciudades de Parma y de Géa, que recibirán oportunamente bustos en bronce de Pastene y Rondizzoni, han dirigido al preente de la Sociedad Científica las uientes comunicaciones:

Sig. Bogge, Comisario Extraordinario de Parma:

"Con inmenso placer para la ciud de la cual tengo la representan y con legítimo orgullo de itano, me adhiero al homenaje que benemérita y distinguida Sociead Científica de Chile quiere, con el asentimiento unánime del esforzado y laborioso pueblo de Chile, rendir a la memoria del General José Rondizzoni, que aquí nació.

Esa nobilísima manifestación de patriotismo con el nombre de un ilustre hijo de Parma, mientras honra la ciudad donde él nació, que con materno orgullo asiste hoy, conmovida, a su merecida glorificación, testimonia, además, en modo tangible y gentil la inalterable fe de todos los italianos en los altos destinos de la patria.

Feliz de ver una vez más refulgir soberbiamente allende el Océano las glorias de nuestra estirpe, manifiesto a esa ciudad los más cordiales sentimientos para la nueva afirmación de amistad entre Chile e Italia, quedando particularmente agradecido a V. S. como presidente de esa Sociedad y al egregio doctor Enrico Piccione, generoso promotor del homenaje.

Reciba, ilustre presidente, los sentimientos de mi profunda consideración personal."

Del Alcalde de Génova, señor F. Ricci:

"El Municipio de la ciudad de Génova, con gratitud y complacencia, toma conocimiento de la iniciativa de esa Sociedad Científica para honrar con solemne ceremonia la memoria del Almirante Juan Bautista Pastene y del General José Rondizzoni, dos italianos que dejaron en Chile profunda huella de sí, reforzando aquellos vínculos de amistad que siempre han ligado a Italia con la Nación chilena.

Por lo tanto, me adhiero efusivamente a la patriótica y fraternal ceremonia y ruego a V. S. tenga a bien representarme.

En nombre de la Administración Cívica, doy al mismo tiempo los vivos agradecimientos a esa institución por el propósito manifestado de donar a esta ciudad el busto en bronce del Almirante Pastene, el genovés fundador de Valparaíso, asegurando que él será custodiado como signo y prenda del amor que los hijos de Génova han guardado siempre para la generosa y hospitalaria Nación chilena.

Reciba V. S. la expresión de los sentimientos de mi más alta consideración".

SOCIEDAD CIENTIFICA DE CHILE

Se pone en conocimiento de los socios de esta institución que las entradas al acto de homenaje y reivindicación histórica a Pastene y Rondizzoni, pueden retirarse diariamente en San Isidro 284, casa habitación del tesorero señor Luis Nordenflicht.

EL PREMIO DEL ORO

PARA LA PROXIMA SEMANA EL ORO TENDRA UN RECARGO DE 18 d. POR PESO

En las últimas horas de la tarde de hoy, la Dirección General de Contabilidad, ha fijado que los derechos de exportación se paguen 20 o|o en oro y 80 o|o en letras sobre Londres o Nueva York.

Los derechos de internación, faros, balizas y multas consulares el total en oro, estimando el peso oro a razón de 18d. por cada peso oro.

El recargo oro para la próxima semana, ha sido fijado en 208,89 por ciento.

EXPOSICION DE ARTE FOTOGRAFICO

MAÑANA SE INAUGURA LA EXPOSICION DEL ARTISTA SEÑOR GEORGE SAURE

Mañana en la tarde se inaugurará la exposición de arte fotográfico del señor George Sauré, en los salones de la Casa Eyzaguirre.

Se exhibirá allí más de cien fotografías artísticas que representan una labor de dos años.

Los trabajos están colocados en marcos que son trabajo del mismo señor Sauré.

EL EMBAJADOR ARGENTINO

DON MANUEL MALBRAN SE DIRIGIO AYER EN VIAJE A SU PATRIA

Por el expreso de la tarde de ayer, se dirigió a Los Andes, para continuar por la combinación trasandina de hoy a Buenos Aires, el Embajador de la República Argentina, don Manuel Malbrán.

En la Estación Mapocho despidieron al distinguido diplomático, numerosos miembros de nuestro mundo político y social.

Entre los asistentes notamos la presencia de varios diplomáticos de países suramericanos.

En representación del Gobierno, despidió al representante argentino el Ministro de la Guerra, general don Luis Brieba, y el Introductor de Embajadores don Darío Ovalle Castillo.

PUENTE DE LA LAGUNA DE PUDAHUEL

LOS TRABAJOS DE REPARACION COMENZARAN A HACERSE MAÑANA

Mañana Lunes se iniciarán los trabajos de reparación del puente de la laguna Pudahuel. Con este motivo la Municipalidad de Barrancas ha acordado suspender el tránsito por dicho puente de 6 A. M. a 6 P. M. para no impedir el paso de las carretas que vienen a Santiago durante la noche.

Las reparaciones serán dirigidas por el ingeniero señor Guillermo Gandarillas e importarán 9 mil pesos de los cuales se han reunido 8 mil con 6 mil que dió el Fisco y 2 mil donados por la Compañía Minera Lo Aguirre. Los mil pesos que faltan serán erogados por los vecinos de Curacaví a los cuales beneficia este puente.

El Secretario de la Legación en España

Por la combinación transandina de ayer, se dirigió a la Argentina, para embarcarse en Buenos Aires con destino a Europa, el secretario de la Legación de Chile en España, don Francisco San Cristóbal.

SOCIEDAD EMPLEADOS DE FARMACIA

HOY CELEBRARA SU ANIVERSARIO SOCIAL CON VARIOS FESTEJOS

Hoy, a las 9.30 A. M., se verificará en el local social de esta entidad la asamblea solemne en celebración del aniversario social acto en el cual se hará la trasmisión del mando y se dará cuenta de la marcha de la institución.

A las 12 M. se servirá un banquete en el Club de la Reforma al que asistirán la mayoría de los socios, los miembros honorarios y los redactores de la prensa local.

En la tarde se proseguirá el desarrollo del programa con una reunión social.

El recargo del oro

La Dirección General de Contabilidad, fijó ayer en 208.89 por ciento el recargo del oro para la próxima semana.

Los derechos de exportación se seguirán cobrando el 20 por ciento en oro y el 80 por ciento en letras sobre Londres o Nueva York.

Los derechos de internación faros, balizas y multas consulares, el total en oro.

LOS COMERCIANTES DEL MERCADO

SE QUEJAN DEL ALZA DE LOS ARRIENDOS DECRETADA POR LA MUNICIPALIDAD

Ayer se presentó a nuestras oficinas una comisión en representación del gremio de abasto y de la Sociedad de Comerciantes del Mercado Central a pedirnos que hiciéramos pública su protesta por una disposición alcaldicia que ordena subir en un ciento por ciento el arrendamiento de los locales ocupados por los comerciantes en verdura, pescado y cocinerías, en un treinta por ciento los destinados a carnicerías y chancherías y elevando también el depósito de garantía para el próximo remate de llaves.

Además se establece que debe hacerse un depósito de cien pesos para derechos de notaría.

A todas estas medidas hay que agregar nos dicen el derecho de martillo que sube a algunos miles de pesos, lo que determinaría sin duda el alza de los consumos que se expenden en el mercado.

Agregaron que mañana harán una presentación al alcalde pidiendo la derogación de las medidas tomadas porque ellas le crean una situación gravosa.

Como una cita especial la comisión nos dijo que en la Vega Central que es un local de mucho mayor movimiento comercial, sus concesionarios han aumentado el arrendamiento de los puestos sólo en un diez por ciento.

Finalmente nos declararon que hace 5 años en vista de las fórmulas de arrendamiento exigidas por la Alcaldía, los puestos ubicados en el Mercado Central hubieron de darse gratis mientras se presentaron comerciantes a interesarse por ellos.

LA NUEVA ESCUELA DE FARMACIA

SE CONCEDEN LOS TERRENOS PARA INICIAR SU CONSTRUCCION

Ayer, e Ministerio de Hacienda expidió un decreto concediendo el uso de los terrenos ribereños parte del río Mapocho, al oriente del puente Independencia, con el objeto de construir en ellos la nueva Escuela de Farmacia.

Por otro decreto, se fijó también el local que se destinará a los pescadores de Lota.

LOS OBREROS DE IMPRENTA

HACIA LA SOLUCION DE LA HUELGA

Aún no se ha solucionado totalmente la huelga declarada entre el gremio gráfico de esta capital.

Según informaciones suministradas por el comité dirigente de la huelga, son muy pocos los industriales que no han aceptado las peticiones formuladas por el personal de operarios.

Los propietarios de La Ilustración, señores Poblete Cruzat, han manifestado por escrito y verbalmente, al secretario de la Federación, reconocer dicha organización.

En esta situación, se espera que el personal de esta Imprenta saldrá lo más pronto posible a reanudar sus labores, con lo cual se asegura una solución definitiva a este conflicto.

Para hoy se espera que llegue de Valparaíso un nuevo delegado trayendo un segundo auxilio pecuniario para los huelguistas.

Esta tarde celebrará una importante reunión el comité huelguista.

Esperamos su orden
Incluyéndonos sesenta centavos para remitirle el juego que nos indique de los que ha publicado "La Nación".

PRENSISTAS
SE NECESITAN EN LA
IMPRENTA REPUBLICA
— SAN DIEGO 181 —

CURE LAS CANAS Y CALVICIE

Use Específico Benguria, no use tintura, sus Canas puede volverlas al color natural del cabello usando Benguria, la Calvicie desaparece alimentando los tejidos capilares, sólo se consigue con Benguria, todo vegetación, nada de drogas.

DR. R. BENGURIA B. — MONEDA 875 — TELEFONO 882 — CASILLA 2428, SANTIAGO

Propietarios

La Oficina de José Luis Silva, Huérfanos 1153, necesita con urgencia casas de residencia de $ 80,000 a $ 300,000 y propiedades de renta para inversión de capitales de dos grandes compañías de seguros.

Huérfanos 1153
JOSE LUIS SILVA

LA SEMANA DE LAS CONFECCIONES
CON REBAJAS DE PRECIOS
EN TODOS LOS ARTICULOS DE CUATRO DEPARTAMENTOS

GATH & CHAVES, LTD.
Hace esta oferta para Hombres, Señoras, Niños y Niñas
Es una Ocasión talvez única. Nadie deje de venir.
Las Rebajas son Apreciables.

EN CONFECCION SEÑORAS: (3er. Piso)

TAPADOS, confeccionados en ricos terciopelos de lana, surtido muy novedoso, talles 46 al 52, ... $	180.00
TAPADOS confeccionados en gamuza de lana, rica calidad, con adornos de piel, talles 46 a 50, desde .. .. $	225.00
TRAJES SASTRE confeccionado en terciopelo de lana, chaqueta forrada en seda, con adornos de piel, lindos modelos, talles 40 al 44, desde .. .. $	260.00
VESTIDOS confeccionados en gabardinas, tricotinas, sargas, artículo de pura lana, variado surtido de gustos y formas, talles 44 al 50, desde .. .. $	98.00
EL MISMO ARTICULO ANTERIOR, talles 38 al 42, desde .. .. $	88.00
TRAJES de punto, surtido completo, tejido tricot lana, ribeteados con trencillas de seda, muy lindos gustos, con guarda de lana y seda, talles 44 al 50, desde .. .. $	195.00
VESTIDOS tejidos en punto tricot de lana, con plisados a los lados, talles 42 al 44, a .. .. $	79.00

TAPADOS DE PIEL, VESTIDOS DE SEDA PARA SOIREE, ELEGANTES CAPAS DE TERCIOPELO DE SEDA Y TODOS LOS GRANDES MODELOS DE LA PRESENTE ESTACION, PARA SEÑORAS Y JOVENCITAS, A PRECIOS REBAJADOS.

EN CONFECCION NIÑAS: (3er. Piso)

VESTIDOS en franela de algodón, colores de fantasía, muy bien adornados, años 2 a 12; primera medida, desde .. .. $	9.90
VESTIDOS confeccionados en ricos géneros de lana, en colores, tonos de moda, años 2 a 9, desde .. .. $	30.00
TAPADOS en terciopelo de lana, adornados con pespuntes o biesos del mismo género, años 2 a 8; primera medida, desde .. .. $	48.00
VESTIDOS en nubien o popelina de lana, modelos elegantes y variados, años 8 a 13, desde .. .. $	37.50
TAPADOS en terciopelo de lana, clase muy superior, con o in adornos de piel, colores y estilos de gran novedad, años 8 a 13, desde .. .. $	78.00
VESTIDOS en lana tricot, artículo práctico y de moda, años 5 a 10, desde .. .. $	34.50
CHOMBAS en lana tricot azul marino y colores, años 8 a 12, desde .. .. $	23.50

EN CONFECCION NIÑOS: (2.o Piso)

PANTALONES cortos, casimir fantasía, forrados, años 4 a 15; primera edad, a .. .. $	13.50
TRAJE de blusa eslava, casimir fantasía, cuello sport, pantalón forrado, años 2 a 13; primera edad, a .. .. $	30.00
TRAJE holandés, blusa sarga blanca de lana, puños, cuello y pantalón con tirantes en corderoy color, años 2 a 7; primera edad, a .. .. $	34.50
TRAJE marinero, blusa suelta en cheviot azul marino de lana, cuello y puños en brin color, años 2 a 11; primera edad, a .. .. $	45.00
TRAJE CAZADOR, cuello cerrado, casimir fantasía de lana, todo forrado, años 8 a 14, primera edad, a $	54.00
ABRIGUITOS en casimir fantasía, cuello sport, cinturón con hebilla, con género para el jockey, años 2 a 7; primera edad, a .. .. $	63.00
SOBRETODO Raglan, casimir fantasía de lana, corte moderno, años 8 a 12; primera edad, a .. .. $	81.00
TRAJE forma vestón, casimir inglés de lana, todo forrado, años 9 a 15; primera edad, a .. .. $	87.00
TRAJE para joven, casimir fantasía de lana, colores y corte de alta novedad, hasta 17 años, a .. .. $	114.00

EN CONFECCION HOMBRES: (2.o Piso)

TRAJES COMPLETOS, colores y estilos de moda, desde .. .. $	115.00
ABRIGOS, ofrecemos el más extenso y variado surtido en todos los estilos de moda, desde .. .. $	115.00
CAZADORA Y PANTALON para Turista, casimir inglés, gustos apropiados, a $	141.00
CAZADORA YBREECH de corderoy inglés varios tonos de colores, artículo práctico de gran duración .. .. $	154.00
BATAS de moletón, pura lana, artículo especial para la estación, a .. .. $	218.00
VESTON "Fumoir" de moletón, pura lana, con alamares de seda, a .. .. $	144.00
CHALECOS de lana, punto tricot, artículo inglés de mucho abrigo, a .. .. $	64.00
GRAN SALDO DE PONCHOS IMPERMEABLES, con y sin mangas, artículo inglés, a $ 120.00 y .. .. $	115.00

EN GARNITURES:
(1er. Piso)

Importante rebaja de precios en PIELES FINAS. Todos los modelos rebajados

ECHARPES de piel de Liebre, forrados en seda, café y negro, desde .. .. $	140.00
ECHARPES de piel de Topo rasé, con forros de fantasía, desde .. .. $	250.00
CAPAS en piel imitación Kolenski, con gran cuello de la misma piel y rico forro de seda, desde .. .. $	300.00
CAPAS de piel de Topo rasé, lindos modelos, forros de seda, desde .. .. $	430.00
ECHARPES de Topo verdadero, varios tamaños, con forros de seda, desde .. $	445.00
CAPAS de Astrakan, formas variadas, con forros finos, desde .. .. $	450.00
CAPAS de piel de Nutria Colombia, varios estilos de novedad, forradas en seda, desde .. .. $	590.00
ECHARPES de piel de Topo verdadero, forrados en rica seda fantasía, 3 metros de largo, desde .. .. $	680.00
CAPAS de piel Opposum Skungs forradas en lindos estilos de fantasía, desde $	800.00
ECHARPES de Skungs natural, con forros de rica seda, varios tamaños, desde .. .. $	1,400.00
CAPAS de Topo verdadero, con lindo cuello y forros de crepé marrocain, desde .. .. $	1,450.00
CAPAS de Skungs Canadá, formas de gran moda y lindos forros de seda, desde $	1,850.00

Algunas Interesantes Ofertas en otros Departamentos:

EN SEDERIAS: (1er. Piso)

CREPE de Chine, pura seda, especial para vestidos de calle y fiestas, ancho 100 centímetros, el metro .. .. $	19.90
SATIN Grenadine, pura seda, especial para forros de abrigos y pieles, ancho 100 centímetros, el metro .. .. $	17.60
TERCIOPELO inglés, calidad muy souple, especial para vestidos de niñas y señoritas, un ancho, el metro .. .. $	9.90
TERCIOPELO inglés, calidad superior, especial para vestidos y tapados, doble ancho, el metro .. .. $	22.40
PONGE de pura seda, japonés, especial para forros y labores, ancho 60 centímetros, el metro .. .. $	9.90
RASO tramado, colores y negro, especial para forros de pieles y labores, un ancho, el metro .. .. $	8.00
FELPAS de seda, labradas y lisas, especial para saquitos y abrigos, doble ancho, el metro .. .. $	76.80
BROCATOS de puro seda fantasía, especiales para forros de pieles y abrigos, doble ancho, el metro .. .. $	38.40

EN TAPICERIA: (4.o Piso)

ALFOMBRAS "Extra fine Wilton", sin costura, recién recibidas, colores y dibujos de gran gusto, desde .. .. $	133.00
CAMINOS alfombra, calidad "Axminster Imperial" de 70 centímetros, completamente moderna, fuera de lo común, el metro .. .. $	67.20
CAMINOS de pelo vaca, mucha novedad, fondo gris liso con guardas combinadas en colores y verde y negro, lila y negro o azul, para escaleras y pasillos, ancho 60 centímetros, el metro, a .. .. $	19.20
FELPUDOS en colores, tamaño grande, desde .. .. $	30.40
POPELINAS a bastones, gran surtido de colores, para muebles y cortinados, ancho 130 centímetros, a .. .. $	21.45
CARPETAS de felpa de Angora, especial calidad, colores oro, verde, granate y azul, desde .. .. $	192.00
CARPETAS de Tapestry, nuevos gustos, desde .. .. $	44.80
FOLGOS, variedad de modelos, bien confortables, desde .. .. $	35.00
CRETONAS, doble faz, ancho 130 centímetros, nuevo surtido; el metro, desde .. .. $	6.10

EN BONETERIA NIÑOS: (2.o Piso)

JOCKEYS en casimir inglés, colores y modelos de moda, medidas 50 al 56 centímetros, a. $	8.00
SOMBREROS de casimir inglés, modelos prácticos, medidas 52 al 56 centímetros, a. . . . $	8.50
SOMBRERITOS en sarga de lana blanca, medidas 49 al 53 centímetros, a. . . . $	9.30
CAPELINES en fino terciopelo de seda, negros o de color, medidas 50 al 56 centímetros, a. $	33.60

GATH & CHAVES, LTD.

LISTA DE PRECIOS

QUE REGIRAN POR ESTA SEMANA EN LA CASA

EMILIO DELPORTE Y CIA.

BANDERA ESQUINA ROSAS

Paño Borlón
$ 13, 16, 18, 22 METRO

Perlinas
$ 16, 22, 30 METRO

Muflones
$ 10, 14, 26, 28 METRO

Astrakanes
$ 25, 30, 36, 44 METRO

Gamuzas
nuevos surtidos, $ 9, 10, 16, 20 METRO

Felpas
$ 64, 75, 80, 95 METRO

UN SALDO DE FRANELAS VICUÑA, CLASE EXTRA, A $ 3.30 EL METRO

Franelas
crudas, $ 1.80, 2.00, 2.40, 2.60 METRO

Piqué
afranelado, $ 3.90, 3.50, 4.20 METRO

Lienzos
lavados, $ 1.20, 1.40, 1.50, 1.60 METRO

Viyellas
para Pyjamas, $ 2.20, 2.70, 3.50, 4.40 Mtr.

Moletones
doble faz, 80 cm. $ 5 METRO

Frazadas
$ 8, 8.50, 9 y 10 METRO

Damasco
para manteles, $ 6, 8, 10, 12 METRO

Cotíes
para colchones, $ 5, 6, 7, 8, 10, 12 METRO

Bramante
$ 2.40 de la casa METRO

Creas
para sábanas, $ 3.50, 4.50, 5.50 y 6.50 M.

Satines
egipcios, $ 2.50, 3, 3.50, 4, 6, 7 METRO

CASIMIRES: Colosal liquidación de casimires económicos, durables y gruesos para la estación 3 Lotes a $ 8, $ 9, $ 10 metro.

Hemos comenzado la

REALIZACION ANUAL

DE PIELES

PRECIOS BAJISIMOS

— PALTOES, CAPAS, ECHARPES, TODAS CALIDADES —

PELETERIA AMERICANA

DELICIAS 1102 ESQUINA SAN DIEGO

— CONSULTE NUESTROS PRECIOS —

ANUARIO GENERAL DE LA REPUBLICA DE CHILE

AUSPICIADO POR EL SUPREMO GOBIERNO A LAS AUTORIDADES DEL PAIS

Todo el comercio y profesionales ha correspondido a esta importante obra ayudando con sus avisos direcciones.

Próximamente tomaremos las direcciones de Valparaíso y Concepción con sus alrededores.

Correspondencia: Casilla 1844, Santiago.

LA ADMINISTRACION.

A Comerciantes y Particulares

Por cuenta de la Casa Mac Donald y Cía. Ltda., de Londres, liquidamos una gran partida de casimires de pura lana, de procedencia inglesa, a precios de gran ocasión.

GRAN OFERTA

Casimires en dibujos de fantasía, pura lana, ancho un metro cincuenta, $ 18.

Casimires ingleses que valen $ 56, los liquidamos a $ 39.

Casimires para abrigos pura lana, ofrecemos $ 25.

NOTA.—Estas ventas son estrictamente al contado; a comerciantes hacemos grandes descuentos.

CASA SMART

BANDERA 546 :::: VENTAS POR MAYOR Y MENOR

SEMANA DE RECLAME

LA SASTRERIA DE

EMILIO DELPORTE y Cía.

BANDERA esquina ROSAS
(3.o PISO ASCENSOR)

Con el fin de darse a conocer, ofrece para la próxima semana una serie de ternos sobre medida en casimires importados de lindos dibujos clase muy recomendable, al único precio de

$ 195.00

Contamos con personal competente. ex-cortadores de las Casas Muzard, Francesa y Bouzigues.

COMPAÑIA MINERA LOS MORROS

Cítase a Junta General Extraordinaria de Accionistas para el Martes 24 de Junio, a las 5 P. M., en los salones de "El Mercurio", con el objeto de resolver sobre un aumento de trescientos mil pesos para el capital social, que se efectuará mediante la emisión de treinta mil acciones privilegiadas, de valor de diez pesos, totalmente pagados, cada una.

Se recomienda especialmente la asistencia personal o en su defecto la representación por poder.

EL PRESIDENTE.

— GONDOLA —

Vendo góndola nueva, por no poderla atender. Recorrido Alameda; facilidades para el pago.

GARCIA REYES 18

AGRICULTORES

Semilla de atriplex semibacata
(Pasto salobre)

Especial para terrenos de secano; está verde todo el año, aunque no llueva. Puede triplicar su dotación de ganado y aumentar el valor de su propiedad.

ISMAEL PEÑA C.,
CALERA, CASILLA 74

ESPERAMOS SU ORDEN

Incluyéndonos sesenta centavos para remitirle el juego que nos indique de los que ha publicado "La Nación".

2.000

ESTACAS ROBLE 4x4 Y 4x6

Se venden.

Barraca y Fábrica
"LA REPUBLICA"

DOMEYKO ENTRE Av. ESPAÑA Y REPUBLICA

DEFUNCION

Habiendo dejado de existir nuestro querido hijo

Rodemil Rodríguez H.,

rogamos a sus amigos y a los nuestros acompañar sus restos al Cementerio Católico, hoy 22 de Junio a las 4 P. M., servicio que agradeceremos. El cortejo partirá de su casa habitación, San Pablo 4835.

ROQUE RODRIGUEZ, ESPOSA Y FAMILIA

DEFUNCION

Soc. Artesanos La Unión

Habiendo dejado de existir el consocio activo don

Clodomiro Gómez Morales,

invítase a las sociedades amigas y a los consocios a sus funerales, que se efectuarán hoy a las 4 P. M., desde su domicilio, Maipú 1126, al mausoleo social y serán en coche.

LA SECCION DE SANIDAD Y FUNERALES

Fábrica de Coronas

Naturales y Artificiales
Se atiende Domingos y festivos.

SAN DIEGO 75-77

DEFUNCION

Ha fallecido nuestra querida madre, señora

María Ubago

Sus restos serán conducidos hoy a su última morada, a las 3.30 P. M., desde su casa habitación, Toesca 2528.

JOSE RIVERA Y FAMILIA

DEFUNCION

Ha dejado de existir nuestro querido padre y esposo, don

Miguel Aliberti M

Sus restos fueron sepultados privadamente en el Cementerio General. Miguel Claro 550.

LA FAMILIA.

DEFUNCION

Sociedad Fermín V
vaceta

Habiendo fallecido el
socio y tesorero don

Luis A. Fontalba,

se invita a los socios y sus ami-
gos a los funerales, que se efec-
tuarán hoy, a las 4 P. M., par-
tiendo el cortejo de la calle
Barnachea N.o 325.

EL DIRECTORIO.

DEFUNCION

Agrupación Demócrata
Yungay

Habiendo dejado de
tir nuestro correligi
don

Luis Fontalba,
(Q. E. P. D.)

se cita a los correligionarios a
pañar sus restos al Cementerio
ral, hoy Domingo 22, a las 4 P.
desde su casa, Barnachea N.o

DEFUNCION

Sociedad de S. M. Fig
Alcoria

Habiendo dejado de
tir nuestro consocio

Luis Fontalba,
(Q. E. P. D.)

se cita a los socios de esta ins
a acompañar sus restos al Ceme
General, hoy Domingo 22, a las
M., desde su casa, Barnachea N.o

CAMPEONATO NACIONAL DE AJEDREZ

DESARROLLO DE LA PARTIDA JUGADA EN LOS SALONES DE "LA NACION", ENTRE LOS SEÑORES PEDRO MONTT V. Y JULIO SUBERCASEAUX ALDUNATE

	BLANCAS	NEGRAS
1	P 4 R	P 4 R
2	C 3 A R	C 3 A D
3	P 4 D	P 4 D
4	A 4 A	P x P
5	C x P	C 3 A R
6	O — O	A 2 R
7	C x C	P x C
8	A 3 D	P 3 T R
9	P 3 T R	A 2 C
10	P 4 A R	P 4 A D
11	C 3 A	O — O
12	P 3 C D	P 3 A
13	A 2 C	P 4 T D
14	P 4 T D	D 3 C
15	R I T	T D I D
16	T I C D	D I A
17	D I R	T R C R
18	C C D	C 2 T
19	P R	P 4 D
20	P S A	P 5 D
21	P 6 A	A x P
22	A x C -|-	R I T
23	A 3 D	T x P
24	D 2 A	T 4 C
25	A 1 A	T 4 T
26	D 3 A	T D 4 D
27	D 4 R	P 3 C
28	T x A	T D 4 R
29	D 4 A	D I A
30	R 2 T	T 8 R -|-
31	T x D A R	D 3 R
32	T x A	Abend.

SEÑORES MONTT Y SUBERCASEAUX. ARBITROS, SEÑORES RENGIFO, WALTON Y PEREA

CORRESPONDENCIA

Osorno.—Sr. Jorge Schwarzenberg. Sentimos mucho no poder aceptar su proposición pues no podemos alterar las bases del torneo que se juega igual en toda la República. En consecuencia, el señor Matolay debe quedar eliminado, y si Ud. pierde sus dos partidos, también. La ley pareja no es dura.

INSCRITOS EN SANTIAGO. — [illegible] último llamado durante esta semana a todos los inscritos en Santiago, a que se presenten de 6 a 8 P. M. en nuestras oficinas a jugar sus eliminatorias. El que no se presente en el curso de esta semana, QUEDA ELIMINADO.

La muerte del ve
había

PERO EL INESPERADO APARECIMIEN
BRIR UN ODIOS

LOS TRIBUNALES FALLAN EL PROCES
LA

Procedente de la cárcel de Rengo ha ingresado a la Penitenciaría el reo Alejandro Abarca condenado por los tribunales de primera y segun-

viva en casa de éste e de Requínoa.

El señor Soto no veía esta amistad, y ordenó en su casa

sacó acciones con primera ins- la que consultaba nto de Heriberto Soto punto final del proceso que tiempo causó interés en Requínoa y que a pesar de los años transcurridos aún no se ha olvidado.

tantos metros del hecho se habían encontrado una manta, un sombrero y un paletó que muchos reconocieron que era de propiedad de Alejandro Abarca.

En consecuencia, para muchos, el hechor era Abarca y no Heriberto, que a la hora del crimen se hallaba trabajando en el fundo Perales y no se había movido de la casa de esa propiedad.

Abarca no fué encontrado por ninguna parte y naturalmente se creyó que era el culpable a pesar de las

A CUMPLIR LA PENA

Devuelto el proceso al juzgado del crimen de Rengo, el juez sumariante ordenó que el reo Abarca fuera trasladado a la capital para que ingresara a la Penitenciaría a cumplir la condena impuesta.

Y en cumplimiento de esta disposición el reo Alejandro Abarca llegó a Santiago donde después de ser identificado en la Sección de Seguridad, ingresó ayer al establecimiento penal donde deberá cumplir los ocho años de presidio que le faltan para obtener su libertad.

GRUPO DE SEIS CASAS

De un piso espléndidamente situadas, se vende de ocasión. Producen 12 por ciento.

HUERFANOS. 1153

JOSE LUIS SILVA

El misterio
des

EN LOS ALLANAMIENTO TRO JOVENES ME DADAS

En la 2.a edición de "Los Tiempos" se informó ayer de los allanamientos que la Sección de Seguridad estaba practicando en diversas casas de tolerancia con el objeto de recoger a las muchachas menores de edad que se encontraran, de orden del juez del crimen, señor Villagra, que ha iniciado una activa campaña en este sentido.

Efectivamente, el primer juzgado del crimen a raíz de los denuncios comprobados hechos en contra de los tenebrosos Pedro José Navarrete y Elena Arcos, ha decretado enérgicas medidas con el objeto de lograr en parte la estirpación del mal.

Y no sólo se ha concretado el señor Villagra a recoger a las muchachas menores de edad sino también a cuanta mujer declare que se halla en contra de su voluntad o secuestrada por los dueños de esos negocios.

Para tomar estas medidas se ha tenido presente un sugestivo caso

tarde de ayer.

Los continuos desaparecimientos de muchachas menores de edad, era otro problema para la justicia

que actualmente se da en de esos centros seguirá a se estima que dará los res que se persiguen.

Sobre la pierna de José Gregorio, cayeron 1,300 kilos de yeso

En la Estación de Providencia se hallaban trabajando varios operarios en la traslación de una java que cotnenía planchas de mármol con un peso bruto de 1,300 kilos.

Los obreros Juan Tapia, Adrián Pérez, José Fernández Chacón y José Gregorio Jara se encontraban ocupados en esa labor en los momentos que la java se vino sobre ellos aplastando la pierna izquierda del último de los obreros nombrados.

El pobre José Gregorio recibió sobre su pierna izquierda todo el peso de los 1,300 kilos.

Claro está que la pierna quedó destrozada y a la voz de alarma dada por los demás operarios, acudieron los carabineros los que llamaron en el acto a la Asistencia Pública donde fué trasladada la víctima.

Los carabineros dieron cuenta ayer de este hecho al Juzgado del Crimen de turno.

Amago de incendio

En la tarde de ayer se produjo un amago de incendio en calle de Huérfanos N.o 710, casa ocupada por el establecimiento comercial del señor Augusto Bobme.

El fuego había aparecido en la estufa pero fué sofocado en el acto por los moradores.

Se alcanzó a dar la alarma de incendio aunque no fué necesario el servicio de las bombas.

El cuento del boleto de lotería

Un agente de la Sección de Seguridad detuvo a Enrique Tezeiro acusado de andar ofreciendo en venta un boleto de lotería que decía premiado en 80.000 nacionales.

Como el tal Tezeiro andaba contando el cuento del tío con el citado boleto fué remitido a la Sección de Seguridad para ser puesto a disposición de la justicia.

Las estafas de Sidney Ankers

La policía se halla empeñada en recuperar las especies que Sidney Ankers vendió en Santiago antes de su fuga y que no eran de su propiedad.

Ayer se pudo establecer donde se hallaba el piano de propiedad del señor Gómez Solar, que había desaparecido con muchos de sus muebles.

Aprehendido por homicidio

Prudencio Ramírez González fué detenido en el día de ayer por el detective señor Jorquera.

Se acusa a Ramírez de hallarse mezclado en un proceso por homicidio.

El detenido será puesto mañana a disposición del Juzgado del Crimen de turno.

¡¡Recorte este aviso!!

COMPRO TODA CLASE DE ROPA USADA DE CABALLEROS

Dirigirse:

CASILLA 5535

Murió repentinamente

En calle de Galvez N.o 574 dejó de existir repentinamente Julia Paipa.

La comisaría respectiva puso el hecho en conocimiento del Juzgado del Crimen de turno.

PARA LOS DIAS DE SANTO USTED DEBE PROVEERSE DE LOS PREPARADOS QUE EJECUTA LA

Gran Chanchería
"La Europea"

—DE—

JUAN P. BLAU

SAN DIEGO 546.— MERCADO ENTRAL N.os 7 AL 11.

—TELEFONO 1130—

ESTABLECIDA EL AÑO 1895

Establecimiento montado a la moderna. Cuenta con un personal sano y competente. Mis productos son elaborados con elementos de primera calidad y su confección es hecha con esmero y prolijidad.

TODAS LAS SEMANAS NOVEDADES EN FIAMBRERIA

OFREZCO A USTED, SIEMPRE FRESCOS;

Jamones de todas clases,
Salchichones id., id.,
Salchichas id., id.,
Chuletas, Costillares,
Longanizas, etc., etc.

ESPECIALIDAD EN MANTECA CON ENVASES MODERNOS EN VARIOS TAMAÑOS PARA EMBARQUES

DEPOSITO DE LAS EXQUISITAS MANTEQUILLAS DE CULIPRAN Y SANTA RITA DE PIRQUE

ESPECIALIDADES

SUS JAMONES Y SALCHICHAS AHUMADAS NO TIENEN IMITACION

LOS SABADOS Y DOMINGOS PIDAN LAS FAMOSAS

TRIPAS A LA MODA DE CAEN

XXX-Stout-XXX

$ 12 las 24|4 botellas

Puesto a domicilio

Compañía Cervecerías Unidas

Ordenes:

Teléf. Ing. N.o 3116
Teléf. Nac. N.o 162

LA CASA IBAÑEZ

ES EL PUNTO OBLIGADO DEL SELECTO PUBLICO QUE DESEA COMPRAR ARTICULOS FINOS DE VERDADERA OCASION.

SIGUE LA REALIZACION DE INVIERNO

TERCIOPELO Chiffon, clase muy fina, especial para traje; valor de $ 50; metro a $ 30.00
TERCIOPELO Inglés, clase extra,, ancho 110; valor de $ 35; regalo metro a .... $ 22.35
UN SALDO de Gamuzas francesas, a .... $ 8.80
GAMUZA Siberiana, rica clase, ancho 130; valor de $ 18.00, a .... $ 13.00

VIYELLA algodón, muy ancha, en lindos colores, a .... $ 2.00
VIYELLA algodón imitación lana, especial para pijama; valor $ 4.50, a .... .. $ 3.40
VIYELLA pura lana Inglesa; valor de $ 10.00, a .... $ 6.60
¡OJO! Cortes de casimires Ingleses, rica clase, de 3 metros, a .... $ 55.00

NOTA.—ROGAMOS A NUESTRA DISTINGUIDA CLIENTELA NO OLVIDE QUE LA "CASA IBAÑEZ", PUENTE ESQ. SANTO DOMINGO, EDIFICIO NUEVO. ES LA UNICA QUE PUEDE VENDER A ESTOS PRECIOS

PELEAS DE HOY EN LA MAÑANA EN EL HIPPODROME CIRCO

RO ROMERO Y ERASMO MOLINA EN EL MATCH DE FONDO

de la mañana de hoy
an en el Hippodrome
matchs con el fin de
nuestros pequeños afi-
nocer a los más des-
listas infantiles.
de que los encuentros
ctúan en la actualidad
rings, sean de

Romero sostuvo hace algunos días un match de gran interés contra Nicanor Tapia al que venció después de un match memorable.

Molina se ha entrenado con el fin de vengar la derrota que sufriera hace algún tiempo en un ... el mismo Romero.

ide asistir a los aficionados
antes, por lo que no duda-
que los chicos aficionados re-
birán con especial agrado la determinación de la empresa del Hippodrome Circo de ofrecer todos los Domingos estas fiestas boxeriles.

Entre los estudiantes es esperada con interés esta fiesta, ya que actuarán en los preliminares varios estudiantes de algunos planteles de educación.

El match de fondo estará a cargo de los profesionales Alejandro Romero (Rutier Parra) y Erasmo Molina los que nuestro público conoce y siempre ha aplaudido su buena escuela y valentía para el combate.

Las localidades han sido fijadas a precios netamente populares.

El programa completo es el siguiente:

2 Round. "El Coco" v. "El Chiruca".

4 Rounds. José García v. Carlos Robles.

4 Rounds. Carlos Encina v. René Martínez.

3 Rounds. Gustavo Berendique v. Guillermo Izquierdo.

6 Rounds con decisión y guantes de combate. Alejandro Romero v. Erasmo Molina.

Las peleas se efectuarán aunque llueva.

GERMAN CONTRERAS B. C.—Hoy se efectuará una interesante matinée boxeril en honor de la Federación Amateur de Box de Chile, a las 3 1|2 P. M., en San Diego 1523; tomarán parte excelentes peleadores de los Centros Heriberto Rojas, Globo y Esmeralda. La pelea de fondo está a cargo de los pesos medios Juan Salas versus Manuel Valdés.

LUIS A. BAEZA B. C.—Cítase hoy, a las 10 A. M. en San Ignacio 1016, con el fin de seleccionar los peleadores que actuarán en los campeonatos de la Federación a reunión general de socios para

¿Po

Es

Para curar el Reumatismo es necesario purificar la sangre. Frotaciones y medicamentos salinos alivian; pero en la gran mayoría de los casos, como el paciente bien sabe, el mal proviene de sangre viciada, de resultas de ciertas enfermedades curadas a medias, que dejaron sus huellas en la sangre. Hay, pues, que atacar el mal a la raíz.

Se recomienda a los que sufren de Reumatismo, el empleo del **HIERRO NUXADO**, cuya fórmula científica contiene valiosos ingredientes de efecto eficazmente depurativo. Combina además elementos tónicos que fortifican poderosamente el organismo entero. **HIERRO NUXADO** contiene hierro

sangre to-
dos los médicos, sin hierro su sangre no pude ser pura ni producir energía y vitalidad. Un ensayo por unos meses con el **HIERRO NUXADO** demostrará su alcance para depurar y enriquecer la sangre. **HIERRO NUXADO** no es "un cúralo todo", y sólo se recomienda para los desarreglos de la sangre y los nervios, tales como sangre impura, reumatismo, anemia, neurastenia, depresión o debilidad nerviosa y falta de virilidad.

Dos semanas demostrarán lo bien que puede hacerle el **HIERRO NUXADO**. Póngalo a la prueba. Todas las buenas Boticas lo venden.

MOVIMIENTO HABIDO EN 21 DE JUNIO DE 1924

Corte Suprema

Se ocupó de las causas en acuerdo, y del examen de abogados.

Examen de abogado: Fué aprobado y prestó el juramento legal don Alfredo Oyarzún Gómez, cuya memoria trata "Del contrato de seguros en general".

Corte de Apelaciones

Primera Sala

Sábado 20. —Señor Varas O.

1 Contra Enrique Canales, fallada; 2 Sumario por muerte de Moisés Palma, id.; 7 Aurelio Gallegos contra José F. Vivanco, Zoila Bustamante, José de la C. Vivanco, Julio Molina Núñez, Benjamín Jiménez, Aurelio Barros y Jorge Orrego, pendiente. Agregada: contra Arturo Vásquez, aprobada.

Secretario, el señor Alcalde.

Alegó don Jorge Orrego con don Aurelio Gallegos y don Arturo Ramírez, en la 7.a.

Segunda Sala

Relator, señor (azález Campos

1 A. Colomo, reclamo de patente, trámite; 2 L. Rodríguez de R., reclamo de avalúo, no consultable; 3 Luis Rojas, reclamo de avalúo, confirmada con declaración; 4 A. Oyarzún, reclamo de avalúo, no consultada; 5 A. Ibáñez v. de L., reclamo de avalúo, no consultable; 6 S. Marín y otros, reclamo de avalúo, confirmada con declaración; 7 A. y R. Toro Amor, reclamo de avalúo, confirmada con declaración; 8 J. Rucker, reclamo de avalúo, confirmada con declaración; 9 D. Besoaín, reclamo de avalúo, confirmada con declaración; 19 S. Spencer contra W. Halmilton, mal anunciada.

Alegaron:

En la 3.a don Ruperto Alamos confirmando y don Humberto Gacitúa revocando.

En la 6.a don Humberto Gacitúa con Enrique Alcalde.

Tercera Sala

Relator, señor Mac Iver.

1. Contra Ernesto Valdovinos, aprobada; 2, Contra Luis Román Carvajal, id.; 3, Contra Eleodoro Arce, id., 4, Denuncio de Dolores Barroso, por hurto, id.; 5, Sumario por incendio en casa de Antonio Oliver, id.; 6, Sumario por muerte de Faustino Urtubia, id; 7, Sumario por muerte de Luis Postran, id.; 8, Contra Carlos Moreno y Juan Díaz Pinto, trámite; 9, Sumario por extravío de expediente Dreysi con Alba; 10, Sumario por hallazgo de un feto en Eucaliptus, aprobada; 11, Contra Teresa Araya, id.; 12 Contra Ramón Mujica y otros, id.; 13, Contra Juan Padilla, id.; 14, Sumario por envenenamiento de Carmela Loyola, id.; 15, Sumario por hallazgo de un feto en Fermín Vivaceta, id.; 16, Contra Teodolinda Chandía y Jovita Escobar, id.; 17, Contra Vicente Espinosa, id.; 18, Contra Manuel Lagos Contreras, id.; 19, Contra Ignacio ledo y Juan Segundo Castro 20. Aníbal Cavada contra Contreras, id.; 21, María Muñoz de Pérez y Albertina Pérez y Rojas contra Jorge Villegas, id.

Agregadas: D. Navarro contra Delgado, confirmada con decla ción contra L. Merino Erazo, bada.

Secretario, el señor Mac Iver.

Don Guillermo Fuentes alegó la 1.a agregada, por la confirma ría con declaración.

CUARTA SALA

1 Sumario por denuncio de llo Díaz, aprobada; 2 Contra Williams, aprobada; 3 C. con R. Garcés, aprobada; 4 E. Turry, mal anunciada; 5 rio por denuncio de L. aprobada; 6 Contra Segundo roz, confirmada; 7 Contra M. pos y otros, confirmada; 8 J. Ramírez y otros, trámite; 11 rio por muerte de F. León, bada; 13 Sumario por muerte A. Ormazabal, aprobada.

Falladas de acuerdo:

La agregada de ayer, recurso amparo de Francisco Iturrieta.

Banco Hipotecario de Chile don Enrique Hevia y otros, da.

Juan Tillería con Gabriel boa, suspendido los efectos.

Alegaron:

En la 6.a, don Horacio Labbé, revocando.

CAUSAS EN TABLA DE LA CORTE SUPREMA

SEMANA DEL 23 AL 28 DE JUNIO DE 1924

LUNES 23

Relator, señor Rodríguez

1. Juan Cox Pavéz con herederos Alfredo Cox Bustillos 7308 (cont.) C.

2. Víctor Parra, Pedro L. Bravo, Ismael Jara Fuica y Juan Antonio Sala, con José Cardenio Avello y Obispado de Concepción. Son partes las Juntas de Beneficencia de Concepción y Santa Juana 7462 (cont.) C.

3. Cía. Holandesa con Ferrocarriles del Estado 7610, C.

4. Antonio Santibáñez por sí y por Zoila del Pozo de Santibáñez con Clotilde Enríquez y José Clotilde Enríque . Son también partes Rosa del Pozo representada por Evandro Reyes Elvira, Margarita y José María del Pozo Jara, Herminio González Eulogio Santibáñez y José María Santibáñez 6930 (continuación) C.

5. Contra Pablino Poblete 208, C.

6. Alfredo Vicuña G., Agustín Zelaya y herederos Manuel Zelaya con Fisco 7203, C.

7. José Laplechade con Javier Rengifo es parte el Banco de Chile, la Casa Weil y Ema Morales) 7009, C.

8. Herederos Santiago Urrutia con Diego 2.o y Francisco Rafael Benavente 6985, C.

9. Luis E. Zúñiga contra Víctor Behm Gálvez 1839, C.

10 Fisco con Jorge Ebensperger 7069, C.

11. Julián García Gil con Manuel Lavín y Pedro Lopetegui 7180, C.

12. Ester Mattienzi v. de S. con Fisco 7010, C.

13. Ester Mattienzi v. de S. con Fisco 7010, C.

14. Nieto y Cía., reclamo de patente 7471, C.

15. Fidel Lobos con José Carafí 7252, C.

MARTES 24

Relator, señor Rodríguez

1. Juan Cox Pavéz con herederos Alfredo Cox Bustillos 7308 (continuación), C.

2. Víctor Parra, Pedro L. Bravo, Ismael Jara Fuica y Juan Antonio Salas con José Cardenio Avello y Obispado de Concepción. Son partes las Juntas de Beneficenca de Concepcón y Santa Juana 7462 (continuacón) C.

3. Cía. Holandesa con Ferrocarriles del Estado 7610, C.

4. Antonio Santibáñez por sí y por Zoila del Pozo de Santibáñez con Clotilde Enríquez y José Clotilde Enríquez. Son también partes Rosa del Pozo representada por Evandro Reyes, Elvira Margarita y José María del Pozo Jara, Herminio González, Eulogio Santibáñez y José María Santibánez 6930 (cont.), C.

5. Contra Juan Vergara y Manuel Cárdenas 2067, C.

6. Contra Juan Ramos Delgado 2070, C.

7. Emilia Orrego del Pozo con Carlos Corvalán con Suc. Francisco del Pozo 7311, C.

8. Cía. Salitrera H. B. con Juan Hasse 7314, C.

9. Julia Adela Quentel con Ferrocarril Salitrero Tarapacá 7156, C.

10. Gildemeister y Cía. con Ferrocarril Salitrero Tarapacá 7157, C..

11. Gildemeister y Cía. con Ferrocarril Salitrero Tarapacá 7157, C.

12. Gildemeister y Cí. con Ferrocarril Salitrero Tarapacá 7158, C.

13. Luis Martínez M. con Fisco 7565, C

14. Concurso Alamiro Zúñiga (recurso Gámez Hnos.) 7110, C.

15. José Domingo Rueda con Carlos Wuth. su sucesión 7543, C.

16. Luis Ariztía con Humbeto Casabonne 2055, C.

MIERCOLES 25

Relator, señor Fontecilla

1. Juan Cox con herederos Alfredo Cox Bustillos 7303 (cont. con Relator señor Rodríguez.

2. Víctor Parra, Pedro L. Bravo, Ismael Jara Fuica y Juan Antonio Salas con José Cardenio Avello y Obispado de Concepción. Son partes las Juntas de Beneficencia de Concepción y Santa Juana 7462, C.

3. Cía. Holandesa con Ferrocarriles del Estado 7610 (ont.) con Relator señor Rodríguez), C.

4. Antonio Santibáñez, por sí y por Zoila del Pozo de Santibáñez con Clotilde Enríquez . y José Clotilde Enríquez. Son también partes Rosa del Pozo representada por Evandro Reyes, Elvira, Margarita y José María del Pozo Jara, Herminio González, Eulogio Santibáñez y José María Santibáñez.

5. Contra Luis Roberto Echeverría o Ricardo Muñoz 2061, C.

7. Amelia Avalos de Mourguez con Banco de Chile 5855, C.

8. Municipalidad de Galvarino con Juan Bautista Lerdon 7475, C.

9. Sucesión Juana Balharry con Francisco A. Claveland 6715, C.

10. Contra Elías Rebolledo y Manuel Arriagada 1983, C.

11. Luis H. Latrille con Eduardo Vergara Cornejo y Luksic Yutronic y Cía. (es parte el Fisco) 7141, C.

12. Etelvina Cofré con Carlos Espinosa 7491, C.

13 Vicente Federico Eck con Fisco 7410, C.

14. Fisco con Manuel López y Sierva Diosques (es parte Elisa Bun) 7488, C.

15. Municipalidad San Antonio con West India Oil C., C.

JUEVES 26

Relator, señor Fontecilla

1. Juan Cox Pavez con herederos Alfredo Cox Bustillos 7308 (cont. con Relator señor Rodríguez).

2. Víctor Parra, Pedo L. Bravo, Ismael Jara Fuica y Juan Antonio Salas con José Cardenio Avello y Obispado de Concepción. Son partes las Juntas de Beneficencia de Concepción y Santa Juana 7462, C.

3.a Cía. Holandesa con Ferrocarriles del Estado 7610 (cont. con Relator señor Rodríguez), C.

4. Antonio Santibáñez por sí y por Zoila el Pozo de Santibáñez con Clotilde Enríquez y José Clotilde Enríquez. Son también partes Rosa del Poz representada por Evandro Reyes, Elvira, Margarita y José María del Pozo Jara, Herminio González Eulogio Santibáñez y José María Santibáñez 6930, C.

5. Contra Alberto Erich Matnes 2059, C.

6. Contra Armando Tamayo Cortés, Enrique Prado López y Rosa Alvarez 2072, C.

7. Augusto Galtier con Fisco 7247, C.

8. Carmen Morales v. de López con Pedro Pablo López, es parte Antonio Motenegro por Zoila Rosa López de Montenegro 6765, C.

9. Blanca Palma C. con Hernán González 6975, C.75, C.

10. Liborio Santander con María L. Santander 7371, C.

11. Síndico quiebra Roque Durán con Williamson Balfour y Cía. 6536, C.

12. José Mnuel Acevedo con Alberto Salas C. (recurso Ambrosio Montt, síndico concurso Sara Winfield 7638, C.

13. Cía. Salitrera El Loa con Fisco 7210, C.

14. Síndico quiebra Banco Popular con Pedro Moscoso 7039, C.

15. Contra Julio Díaz 2014, C.

Sábado 28. Relator señor

Acuerdos, o en su defecto: bunal pleno a las 12 1|2 P. M.

1 Recurso queja Manuel y Manuel Vargas M. 7507 (cont.)

2 Recurso queja Manuel Aedo rrasco, 7524 (cont).

3 Recurso queja Silverio rez y otros 7540 (cont.).

4 Recurso queja Manuel Cortés 7559 (cont.).

5 Recurso amparo Manuel J. tidas 2049.

6 Recurso queja Junta Inscr ra Calbuco 7574.

Conforme.—Santiago, 20 de nio de 1924.

Tribunal pleno a las 12 1|2 P.

Lunes 23. Relator señor cilla.

Recurso queja Inés García de ñartu 7602.

2 Recurso queja Manuel 7731.

3 Recurso queja Augusto mans 7726.

4 Recurso Queja Augusto mans 7727.

5 Recurso queja Ignacio 7629.

Segunda Sala

Viernes 27. Relator señor cilla.

1 J. M. Ríos Arias con Key Jeffery 6512.

2 Francisco Contreras contra vano Rodríguez Florindo Rubén Lema, Esperidión Rodolfo Carrasco 2047.

3 Laura Martyn de Tracey herederos) cumplimiento 7736.

4 Julín 2.º Montero con Carlos brera 7634.

5 Concepción Torrealba con rroquia San Francisco Solano

6 Alfredo Bonnet con Enrique vía, Antonio Cárdenas Soto y Vío Sayago 7716.

7 Exhorto juicio Banco til con Jorge de la Reza 7747.

8 Andrés C. Lapostol con 7672.

9 Santiago A. Jaramillo con Vergara sucesión Bonifacio ra C., María Luisa Lois y Riesco. Herencia Francisco 7656.

10 Telésforo 2.º Salas con Adad 7114.

11 José Santos Casanova con cilio Rojas 7352.

12 Germán A. Duhalde con mán González 7605.

13 Ross y Cía. con Nuncio dach 7702.

14 Víctor Silva con Juan Santibáñez 7712.

Primera Sala

Viernes 27. Relator sr

1 Recurso hecho Ramón Melgarejo 7749.

2 Exhorto en juicio Jorge ting con Eduardo Wright 775

3 Contra Marcelín Masbou

4 Contra Basilio Marzuka P

5 Contra José Boo Franco

6 Alberto Alvarez con Estancia Cuesta de la Arena

7 Cerda Rnos. con Manuel J. nítez 7651. — C.

8 Maximiliano Roldán con el co 7691. — C.

9 Antonio Maino con Lorenzo lacios 7652. — C.

10 Luis Claro Solar con Formas de E. y demás herederos Emilia del Carmen Formas v. Opazo 7705. — C.

11 Francisco Santibáñez H. Cía. Sud Americana de Vapores 7709. — C.

12 Balbino Moreno con Rosa phan 7663. — C.

13 Wessel Duval y Cía. con ciación de Productores de 7717. — C.

14 Barack Canut de Bon con Virginia Robles de C. de B. — C.

"JEAGER"

LAS CAMISETAS Y CALZONCILLOS DE FAMA MUNDIAL
Encontrará usted el mejor surtido de plaza en las camiserías.

MATAS & Cía.

ESTADO 78. — ESTADO 381. — AHUMADA 342. —
PUENTE 570

J—22

Máquina de Escribir "ADLER"

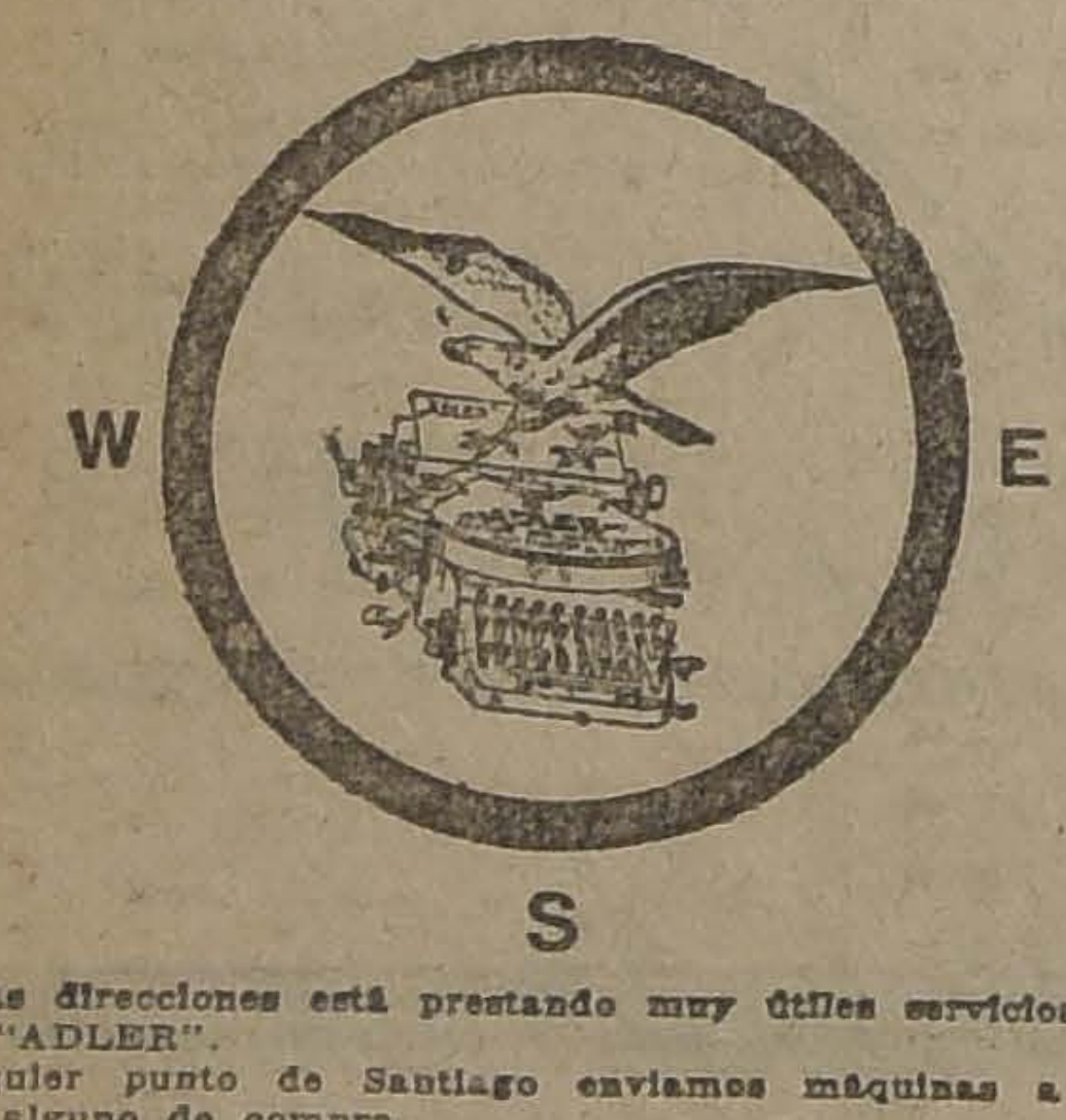

En todas direcciones está prestando muy útiles servicios la máquina de escribir "ADLER".

A cualquier punto de Santiago enviamos máquinas a prueba, sin compromiso alguno de compra.

NOMBRE... ... ...
DIRECCION... ... ...
CIUDAD... ... ...

Recorte y envíe este cupón.

Augusto O. Bohme y Cia.

HUERFANOS 710 —:— CASILLA 1163 —:— TELEFONO INGLES 1796 —:— SANTIAGO

S. SACK

BANDERA 827. — TELEFONO 3409.
CASILLA 2833

Ofrece para entrega inmediata, a precios fuera de competencia:

LLANTAS
Con pestaña y canto liso, para toda clase de vehículos.

ACERO
Para resortes, de todas las dimensiones.

ZUNCHOS
Para barriles, desde 1|2" hasta 4".

METAL desplegado
Para estuco, de 8'x2'.

ZINC liso
De todos los números.

FIERRO en barras
Redondo, cuadrado, plano, ángulo, té, doble té y canales.

PLANCHAS lisas
Galvanizado y negro, surtido completo.

FIERRO acanalado para techos
Galvanizado y negro, de todas las dimensiones.

CAÑERIA para agua y gas
De todas las dimensiones.

POR PROXIMO BALANCE

GRANDES REBAJAS DE PRECIOS POR TODO
EL MES DE JUNIO

De todas las existencias
de artículos para viaje

PARA REGALOS

Necessaires, Estuches finos para escribir, Joyeros, Carteras, Billeteras, Maletines para Señoras, etc., etc.

MALETERIA FRANCESA

Avenida Brasil 533, entre Catedral y Sto. Domingo

CIGARRILLOS
IMPORTADOS

BLACK CAT	$ 2.40
GOLDEN CYPHER	2.80
BASTOS (25 cigarrillos)	3.00

LOS MEJORES TABACOS INGLESES: BARON CRAVEN
Por mayor:

CASA RENARD
—:— BANDERA 176 —:—

FUNDOS VENDO

$ 900,000.—EN PARRAL.—1,800 HECTAREAS, 1,350 REGADAS, 57 FRUTALES, de suelos gruesos, aptos para siembras, lechería, etc. Faldeos y cerros pastosos con monte de espino y espléndido para crianzas. Cierros de alambre y cercas vivas. Agua sobrante. Fuerza motriz. Buena casa de dos pisos, 30 de inquilinos. Grandes bodegas y galpones, etc. Deuda Hipotecaria $ 300,000. Propiedad de gran rentabilidad y valorizable.

$ 485,000.—CON SIEMBRAS INMEDIATO A ANGOL.—1,0 HECTAREAS, MITAD REGABLES, 500 DE RICAS VEGAS.—Terrenos planos descansados de alto valor agrícola. Parte de lomajes y cerros suaves pastosos e inmejorables para engordas y crianzas. Bien cerrado y dividido. Viña, arboleda frutal, 500 manzanos, etc. Casa nueva, con teléfono y toda clase edificios. Deuda $ 198,000. Fundo inmediato a tres estaciones, de ricos suelos regables por represas estudiadas o comprando agua vendible, y se entrega con 343 HECTAREAS SEMBRADAS de lentejas, trigo y cebada.

$ 270,000.—EN RAMAL MELIPILLA.—280 HECTAREAS, 150 BIEN REGADAS, 100 REGABLES.—Capa arable casi toda gruesa de primera calidad, explotada con éxito en cereales, chacras, papas, alfalfa y trébol. 100 hectáreas empastadas. Agua sobrante. Casas y edificios. Deuda $ 115,000. Situado a menos de 2 horas de Santiago y a una y media hora del puerto San Antonio y Balnearios.

ALFREDO TAGLE RODRIGUEZ

CATEDRAL 1137. — CASILLA 3032

Barraca y Fábrica "LA REPUBLICA"

DOMEYKO 2354
Entre Avenida España y República

OFRECEN
PINO ARAUCARIA, todas dimensiones.
ROBLE PARA CONSTRUCCIONES, todas dimensiones.
FABRICACION DE PUERTAS, ventanas, zócalos y galerías.
LINGUE SECO en 1x10, 3x10, 2x10, 4x10.

MUEBLISTAS: LINGUE, RAULI y LAUREL, muy seco.
LISTONES MACHIHEMBRADOS para piso y cielo.
TORNEOS, RECORTES, MOLDURAS.
Despacho a provincias, por carros y al detalle.
PATAS DE ALAMO 3x3.

DESVIO ESCOBEDO
TELEFONO 182
Parque

CARROS PROPIOS CASILLA 3081

Comunidad M. ESCOBEDO M.

Nuestra Grandiosa Baratura que ofrecemos para el Lunes 23, Martes 24, Miércoles 25

Y TODA LA SEMANA RESTANTE SERA UN VERDADERO ACONTECIMIENTO, POR LOS PRECIOS REDUCIDOS QUE HEMOS MARCADO MUY ESPECIALMENTE PARA ESTA IMPORTANTE LIQUIDACION

AGRADECEREMOS FIJARSE ATENTAMENTE EN LAS LISTAS QUE ABAJO DETALLAMOS CON LOS PRECIOS DE ALGUNOS ARTICULOS QUE ESTARAN DESDE EL LUNES EN VENTA A LOS PRECIOS QUE SE INDICAN

SECCION ENCAJES

ORILLA de encaje Malla legítima, ancho, 0.1, mt.	$ 0.80
ORILLA de encaje Malla legítima, a mano, ancho, 02, metro	1.30
ORILLA de encaje Malla legítima, a mano, ancho, 03, metro	1.80
ORILLA de encaje Malla legítima, a mano, ancho, 03, metro	2.00
ORILLA de encaje Malla legítima, a mano, ancho, 05, metro	2.70
ORILLA de encaje Malla legítima, a mano, ancho, 06, metro	3.50
ORILLA de encaje Malla legítima, a mano, ancho, 03, metro	3.60
ORILLA de encaje Malla legítima, a mano, ancho, 08, metro	4.00
RECORTE Malla hecho a mano, ancho, 02, metro	1.80
RECORTE Malla hecho a mano, ancho, 03, metro	1.90
RECORTE Malla hecho a mano, ancho, 04, metro	2.00
RECORTE Malla hecho a mano, ancho, 05, metro	2.50
RECORTE Malla hecho a mano, ancho, 06, metro	3.00
RECORTE Malla hecho a mano, ancho, 07, metro	3.40
RECORTE para cinta, pieza de 4 1|2 metros, ancho, 05, pieza	5.60
RECORTE para cinta, pieza de 4 1|2 metros, ancho, 08, pieza	7.20
RECORTE para cinta, pieza de 4 1|2 metros, ancho, 04, pieza	3.60
RECORTE para cinta, pieza de 4 1|2 metros, ancho, 06, pieza	5.60
ENCAJES Valencien, pieza de 4 1|2 metros, ancho, 03, pieza	2.70
ENCAJES Valencien, pieza de 4 1 2 metros, ancho, 04, pieza	2.90
ENCAJES Valencien, pieza de 4 1,2 metros, ancho, 05, pieza	3.60
ENCAJES Valencien, pieza de 4 1|2 metros, ancho, 06, pieza	4.00
ENCAJES Valencien, pieza de 4 1|2 metros, ancho, 07, pieza	4.40
ENCAJES Valencien, pieza de 4 1|2 metros, ancho, 08, pieza	5.00
ENCAJES Valencien, pieza de 4 1||2 metros, ancho, 10 pieza	7.00
ENCAJES Valencien, pieza de 4 1|2 metros, ancho, 12, pieza	7.80
ENCAJES Valencien, pieza de 4 1|2 metros, ancho, 14, pieza	8.00

Y además un variado surtido de recortes y tiras bordadas todo en realización a precios muy convenientes.

NOTA. — Recomendamos muy especialmente los encajes y recortes de Mallas hechos a mano, por ser los precios de venta a la cuarta parte de su valor real.

SECCION ROPA BLANCA

CAMISAS de día, fileteadas, en rica tela, c|u.	$ 5.00
CAMISAS bordadas, dibujos nuevos	7.00
CAMISAS, bordadas y caladas a mano	8.50
CAMISAS bordadas y encajes	8.00
CAMISAS bordadas, dibujos finísimos	8.50
CAMISAS de dormir en rico moletón bordado a mano	20.00
CAMISAS de dormir en rica tela, dibujos nuevos	15.00
CAMISAS de dormir, bordados mano, con incrustaciones malla	20.00
CAMISAS de dormir, fileteadas en buena tela, c|u.	9.50
PANTALONES en rico jersey lavable, c|u.	7.00
PANTALONES fileteados en rica tela, c|u	5.00
PANTALONES bordados, dibujos nuevos	7.00
PANTALONES bordados a bano, dibujo finísimos	8.50
CORPIÑOS, fileteados en rica tela, c|u.	3.60
CORPIÑOS, bordados, dibujos nuevos	7.00
CORPIÑOS bordados a mano, calados finísimos	8.00
COMBINACIONES, camisas, calzón bordados, dibujos nuevos	11.00
COMBINACION, corpiños y enaguas	15.00
COMBINACION, corpiños y enaguas fileteadas	9.50
COMBINACION, corpiños enaguas con ricas tiras bordadas	12.00
COMBINACION, corpiños enaguas bordado a mano, lo más fino	20.00
JUEGO bordado de 4 piezas en rica batista el juego	56.00
JUEGOS bordados a mano, calidad fina, el juego	62.00
JUEGO bordado a mano, calidad extra, el juego	72.00
JUEGO bordado a mano con lindas incrustaciones, el juego	82.00
JUEGO bordado a mano con lindos dibujos, el juego	96.00

Y muchos otros saldos en ropas finas y de todas clases en blanco o en colores y todo puesto en venta a precios de baratura.

NOTA.—Recomendamos este renglón muy interesante a los novios, en proveerse de ropa blanca que hemos marcado en venta a precios reducidísimos.

SECCION PAQUETERIA

TIJERAS de acero, clase muy fina, grandes, c|u.	$ 2.40
TIJERAS finas para bordar	2.00
PALILLOS para tejer, el par	0.40
CROCHET de acero, clase fina, c|u	0.20
LANA entera para palillo, el kilo, $ 48, la madeja	2.50
LANA partida inglesa, el kilo, $ 55, la madeja	2.80
LANA entera inglesa, el kilo, $ 55, la madeja	1.60
CINTA lavable a 3.50, 6.50 y 8.50 la pieza de 10 metros	
HILO de tejer, mercelizado en todos los números, el ovillo	0.80
HILO de zurcir, mercelizado blanco y negro y marino, la caja	1.80
PEINETAS para la melena	0.80
PEINETAS finas para peinar, a 2.40 y	1.50
HORQUILLAS, ilusión finas, la caja	0.30
HORQUILLAS onduladas, el paquete	0.20
BROCHES presión blanco y negro, la docena	0.10
ALFILERES de gancho y negro, la caja	0.25
SEDA Nacrita, ovillos grandes, c|u	1.40

SECCION ARTICULOS VARIOS

CARPETAS estampadas, a $ 8.20, 7, 6 y	$ 5.40
TOALLAS felpudas, tamaños grandes, c|u	5.40
SERVILLETAS de algodón de buena clase, c|u.	1.40
SERVILLETAS de algodón clase superior	1.70
SERVILLETAS de algodón clase extra, c|u	2.60
PERFUME, Origan Coty, cada una	$ 29.50
PERFUME Rosa Jacqueminot Coty, c|u	28.00
PERFUME Muguet Coty	28.00
PERFUME Lilas Pourple Coty	23.00
PERFUME Violeta Coty, c|u.	$ 32.00
PERFUME de Elitropo Coty, c|u	32.00
PERFUME París Coty, c|u.	36.00
POLVOS Coty, perfumes surtidos, a	6.40
POLVOS Antea Rogers y Gallet	5.40
CREMA Oatina, frasco grande	7.00
CREMA Oatina, frasco chico	3.50
BRILLANTINA en pasta Royal Vinolia	2.50
LOCION del Doctor Marengo, frasco corriente	6.40
LOCION del Doctor Marengo, frasco de lujo	9.00
JABON Pears legítimo, pan	1.60
JABON suavizador, legítimo, caja tres panes, la caja	2.80
JABON Glicerina, Primial, caja, 3 panes, la caja	2.80
JABON Flor de Italia, caja 12 panes, la caja	3.60
DENTRIFICO Primial, la mejor pasta, el tubo	1.50

Y MUCHOS SALDOS EN PERFUMES DE DISTINTOS FABRICANTES, TODOS PUESTOS EN BARATURA.

SECCION ARTICULOS TOILETTE HOMBRES

HOJA Guillette legítima, paquete	$ 7.80
HOJA Ever Ready, paq.	4.00
MAQUINA estuche Guillette, con tres hojas, estreno	11.80
MAQUINA Ever-Ready, con 8 hojas, estuche	8.00
ESPEJOS inrrompibles de metal especial para viajeros	8.00
TACITAS para el jabón, de metal, a	0.70
JABON en barra, especial, la caja	3.00
JABON en barra calidad extra fina	4.80
JABON en polvo, muy fino, para afeitarse, paq.	0.60
POLVO Talco especial para hacerse la barba	2.50
HIZOPO clase fina para el jabón	3.00
ESCOBILLAS para dientes, a elegir	1.60

ARTICULOS VARIOS PARA HOMBRES

CALCETINES de color para hombres, par	$ 1.40
CALCETINES de algodón negro, par	1.90
CALCETINES de algodón, clase extra, par	3.20
CALCETINES de hilo mercerizado, negro o color, par	3 80
CALCETINES de hilo mercerizado negro. Superior, par	4.00
CALCETINES de hilo con flecha, superior, par	5.60
CALCETINES de seda, negros, o de color, par	5.00
PAÑUELOS blancos imitación a hilo par	0.80
POLAINAS de paño, inglesas, la mejor clase, par	18.00
LIGAS de hilo mercerizado, estilo París, par	2.50
LIGAS de seda lo mejor, par	5.00
BUFANDAS de lana, c|u	8.00
GUANTES de gamuza Perin, par	13.00
GUANTES de cuero colorado, importados lo mejor, par	20.00
GUANTES de cuero forrados en franela, par	33.00
GUANTES de algodón imitación gamuza	6.00
PARAGUAS de seda, fabricación inglesa, Fox, par	56.00
CINTURONES de goma todas marcas, c|u.	3 [illegible]

SECCION ARTICULOS VARIOS PARA SEÑORAS

MEDIAS de lana negras inglesas, par	$ 7.00
MEDIAS de hilo color y negras, par	5.50
MEDIAS de hilo mercerizado de color o negras, par	6.00
MEDIAS de hilo mercerizado con flecha, par	7.60
GUANTES de previl, negros o de color, par	16 60
GUANTES de cuero colorado, la última moda, par	21.00
GUANTES Mosqueteros en gamuza, última moda, par	30.00
GUANTES Mosqueros en gamuza, Perin extra, par	31.80
GUANTES Mosqueteros en gamuza, superior	39.00
GUANTES cuero Mosquetero extra-fino, par	39.00
PAÑUELOS blancos de algodón, extra-fino, c|u	0.50
PAÑUELOS alta fantasía, extra-fino, c|u	1.20
PARAGUAS GLORIA, clase extra, c|u	25.00
PARAGUAS para seda, fabricación inglesa, c|u	40.00

SECCION GENEROS

UN LINDO surtido en gabardinas francesas, ancho 1.30, met	15.00
OTRO SALDO en gabardinas francesas, clase extra, mt	19.60
UN IMPORTANTE lote en gamuza de lana, especial para abrigo, en todos colores, mt	25.00
OTRO LOTE en gamuza para vestido en lindos colores, mt	23.00
UN LINDO surtido en felpa lana imitación pieles para abrigo, mt	50.00
OTRO SURTIDO de Astrakán para abrigos, mt	58.00
UN NUEVO surtido en piel de oso para abrigo, mt.	48.00
LINDA frazada de lana, lo más fina, cada una	36.00
LINDA frazada de algodón, muy buena clase, c|u	7.00
LINDA frazada de algodón, calidad lo más fina, c|u	11.80

SECCION ARTICULOS DE BLANCO

BATISTA muy fina, especial para ropa interior, mt	2.60
BATISTA muy fina calidad especial superior para íd. mt	2.80
BATISTA superfina para ropa de novia, mt	3.00
BATISTA extra particular, la más durable, mt	3.40
BATISTA Retorta superior, lo más durable, mt	3.80
BATISTA doble ancho, lo mejor para ropa, mt	4.00
BATISTA hilado doble, lo más resistente, mt	4.80
BATISTA Tarantulle, el mejor tejido, mt	5.00

SECCION TAPICERIA

LANZA de bronce fina, largo 160, el juego	$ 16.00
LANZA de bronce fina, largo 18, el juego	18.00
VARILLA de bronce para escalera, c|u	1.50
PAÑOS para carpeta, ancho 18, mt	16.00
BRIN de hilo para escalera, clase fina, guarda lacre o verde, mt	5.80
GUARDA de linoleum inglés, lindo color, mt	7.00
LINOLEUM imitación parquet, clase fina, mt	10.00
LINOLEUM inglés Langaster, ancho 18, mt	18.00
VISILLOS para ventana, par	7.00
DAMASCO para mantel, ancho 1.50, mt	8.00
DAMASCO calidad extra, muy fina, ancho 1.80, mt	11.80
HULE inglés para mesa, afranelado, mt	9.40

Y muchos saldos en chalones, estores y cortinas y muchos otros saldos a precios de verdadera liquidación.

SECCION COMESTIBLES

A PETICION DE NUESTRA NUMEROSA CLIENTELA, VOLVEMOS A PONER EN LIQUIDACION LOS ARTICULOS DE ESTA SECCION, A PRECIOS REBAJADISIMOS Y LOS CUALES RECOMENDAMOS APROVECHAR EN ESTA GRAN BARATURA

AZUCAR granulada refinada, kilo	$ 1.60
AZUCAR granulada blanca, kilo	1.50
AZUCAR granulada corriente, kilo	1.30
AZUCAR granulada rubia, kilo	1.25
AZUCAR flor fina de 1.a, kilo	1.90
AZUCAR Rosa Emilia, kilo	1.50
AZUCAR pan F. J. R., kilo	1.95
ARROZ Sublime, kilo	1.65
ARROZ Italiano, kilo	1.50
ARROZ India, kilo	1.30
ARROZ Carolino, kilo	1.35
ACEITE para cocina, lata 10 litros, lata	33.00
ACEITE para mesa, lata 1 litro, lata	5.00
ACEITE Bau, lata 2 litros, lata	11.00
ACEITE Buen Guiso, lata 1 litro, lata	4.50
ACEITE Medallón en botella de litro, botella	6.00
ACEITE Estrella en botella de 1 litro, botella	7.50
ACEITE Angelito, botella de 1 litro, botella	7.00
AJI dulce para color, kilo	5.50
AJI picante para color, kilo	3 50
AJI picante molido, kilo	1.50
ALMENDRAS dulces, kilo	8.00
BACALAO noruego con espinas, kilo	4.50
BACALAO noruego sin espinas, kilo	4.00
CAFE Costa Rica tostado, 1.a clase, kilo	5.50
CAFE Guayaquil de 1.a, kilo	5.00
CAFE Guayaquil de 2.a, kilo	4.50
CAFE Brasil superior molido, kilo	3.50
CAFE molido, kilo	2.50
QUESO Parmesano, kilo	12.00
QUESO Reggianitto, kilo	10.00
SAGU blanco Morton, kilo	5.00
SAL de costa, kilo	0.15
SAL molida de costa, kilo	0.20
SAL refinada en frascos, frasco	2.00
TAPIOCA inglesa, kilo	4.00
TE a granel de 1.a clase, kilo	14.00
TE a granel, kilo	12.00
TE a granel, kilo	10.00
TE Sam Mun en cajas de 10 libras, caja	60.00
TE Sam Mun en cajas de 1 libra, libra	6.50
TE Chino para familias, libra	5.00
TE Chino Superior, libra	5.50
TE Chino Sin Igual, libra	6.00
TE Chino Mandarín, libra	6.50
TE Aromático, paquete	3.50
VINAGRE puro de uva, botella	0.90
ALMIDON de arroz, kilo	3.50
ALMIDON de trigo, kilo	1.20
AZUL fino para lavandería, paquete	0.80
AGUARDIENTE puro de uva litro	3.50
JABON para lavar, barra	0.80
JABON inglés en caja de 2 panes, caja	0.90
JABON Lux, caja	1.50
CHUCHOCA de Chillán de 1.a clase, kilo	0.60
CIRUELAS secas, kilo	1.50
CHOCOLATE Vainilla superior, libra	4.00
CHOCOLATE Vainilla, corriente, libra	3.50
CARAMELOS surtido extra kilo	4.50
CARAMELOS corriente, kilo	3.25
CHANCACA, kilo	1.60
CHARQUI molido, k.	$ 4.50
CANELA molida, tarro	1.50
ESPECIES en tarros, tarro	1.50
FOSFOROS nacionales, paquete	0.40
GARBANZOS, Kº	0.80
HUESILLOS de Elqui, kilo	0.95
HARINA flor fina, kilo	0.55
HIGOS secos de Elqui, kilo	0.50
HIGOS secos blancos, kilo	3.50
HARINA de legumbres surtidas, paquete	0.70
LENTEJAS de Chillán, kilo	1.20
LECHE lechero, tarro	1.80
MANTECA chanco lata de 5 libras, lata	7.50
MANTECA chancho, lata de 10 libras, lata	15.00
TRIGO MOTE, kilo	0.55
NUECES de 1.a, kilo	1.80
POROTOS burros nuevos, kilo	0.70
POROTOS bayos, nuevos, kilo	0.70
POROTOS araucanos, kilo	0.60
PASAS del Huasco, kilo	3.50
QUESO blando, kilo	5.50
QUESO para rayar, kilo	4.50
LADRILLOS para fregar, pan	0.50
SODA inglesa para lavar kilo	0.30
SALMON Rosado, tarro	2.00
SALMON Mariposa, tarro	3.00
CHORITOS Calbuco, tarro	0.70
ERIZOS Calbuco	1.00
SARDINAS Españolas Pun lata	0.75
SARDINAS lata de 1 libra, caja grande	3.00
SARDINAS lata de 1|2 libra lata	2.50
SARDINAS en tomates Portola, 1|2 kig.	2.00
LANGOSTAS de Juan Fernández, lata	4.50
CENTOLLAS de Calbuco, lata	1.30
LENGUAS de cordero, 500 grms., lata	3.00
ARVEJITAS corriente, lata	0.70
ARVEJITAS extra-fina	0.90
POROTITOS verdes 800 grms	0.80
PUNTAS de Espárragos	2.00
ESPARRAGOS especiales, lata	4.50
CHAMPIGNONES, lata	2.50
POLVOS Royal Runford, lata	1.40
TOMATES al natural 800 grms. lata	0.80
PATE Foi nacional, lata	0.60
DURAZNOS al jugo, lata	0.90
MERMELADAS de frutas surtidas, lata	1.25
MERMELADAS de membrillos, lata	0.80
MOSTAZA francesa, frasco	1.00
MOSTAZA Inglesa, frasco	3.50
PIMIENTA en frascos, frasco	1.40
OSTIONES en latas, lata	2.50
PATE Foi importado desde caja	1.75
TRUFFAS en tarros, tarro	2.00
TRUFFAS en tarro grande, tarro	4.50

SECCION CONFITES

GRAN liquidación en cajas de chocolates de fantasía, importadas desde c|u.	5.00
CHOCOLATES Sucher Vilma, en tabletas y pastillas, desde c|u	1.10
CHOCOLATE en polvo Koller, cajita 1|4 libra c|u.	1.80
CACAO en polvo Tobler, en paquetes de 100 grs. c|u.	1.80
BOMBONERAS con chocolate Suizo, desde c|u	4.50
ALFEÑIQUES al anís, kilo	3.00
GALLETAS de primera desde kilo	3.00
PASTILLAS surtidas muy finas desde kilo	3.50
CHOCOLATE de primera, kilo	11.00

LICORES IMPORTADOS

VERMOUTH CINZANO, litro, c|u	6.50
ANIS especial botella, c|u.	22.00
JINEBRA en botella, c|u.	24.00
APERITAL en botella, c|u.	22.00
RHON Jamaica, botella, c|u	25.00
ANISSETTE, botella, c|u	25.00
COGNAC de 1 estrella, botella, c|u	22.00
COGNAC de 2 estrellas, botella, c|u	24.00
COGNAC de 3 estrellas, botella, c|u	25.00
COGNAC de 10 años, botella, c|u	25.00
COGNAC de 14 años, c|u.	25.00
COGNAC Champión, botella, c|u	24.00
AMER Picon, botella, c|u.	15.00
BITTER Secrestat, botella, c|u	26.00
KOLA Secrestat, botella, c|u	24.00
OLD Tom Gin "Royal", botella, c|u.	22.00
COGNAC Remmy Martin, botella, c|u	20.00
COGNAC Martell, de una estrella botella, c|u	22.00
ANISSETTE "Bols", litro, c|u	26.00
OPORTO Carmona, botella, c|u	18.00
OPORTO Durn, botella, c|u.	19.00
JEREZ 3 Palmas, botella, c|u	20.00
JEREZ Valdespino, botella, c|u	20.00
FERRO-QUINA, Bizliri, botella, c|u	12.00
OPORTO Prem, botella c|u.	15.00
MALAGA extra, botella, c|u	18.00
CACAO Marie Brizat, botella, c|u	22.00
CURACAO, botella, c|u.	22.00
FERNET Bronca, botella, c|u	28.00
PIPERMENT, botella, c|u.	25.00
WHISKY Corona, botella, c|u	25.00
CHAMPAGNE, las mejores marcas, botela, c|u.	25.00
VINOS Franceses Eschernomen, tinto y blanco, botella, c|u	20.00
Vinos Franceses de A. de Leuzec, blanco y tinto, botella, c|u	22.00

ATENCION

LOS FAMOSOS licores de EBERT, las seis especialidades: Kummel, Anissette, Naranja, Tónico, Curacao, Menta, a un sólo y único precio, la botella de. c|u	9.00

LICORES NACIONALES

COGÑAC 1|4 botella, c|u.	2.00
COGÑAC muestrario, c|u.	1.50
COGÑAC de la Quinta Marechal, 6 años, botella, c|u	5.00
COGÑAC de la Quinta Marechal 10 años, botella, c|u	7.00
COGÑAC tónico, botella, c|u	3.00
OPORTO Superior, botella, c|u	5.00
ANIS del Mono, botella, c|u.	5.00
MENTA Bitter, Curacao y Piperment, botella, c|u.	4.00
VERMOUTH Torino, botella, c|u	5.50
VINO-QUINA, botella, c|u.	4.00
VINO añejo, del año 1900, litro, c|u	3.50
CACAO a la vainilla, botella, c|u	6.00
LICOR de Café, botella, c|u	1.50
OLD TOM GIN, botella, c|u	7.00
WHISKY especial, botella, c|u	8.00
SIDRA, botella, c|u.	4.00
CHAMPAÑA Protocolo, botella, c|u	12.00
CHAMPAÑA superior, botella, c|u	10.00
VINO tinto Lontué, botella, c|u	0.70
VINO blanco Lontué, botella, c|u	0.75
PISCO pastilla, botella, c|u.	3.50
PISCO especial, botella, c|u.	4.50
ANISSETTE Bandera, especial, botella, c|u	8.00

SECCION LOZA Y CRISTALERIA

PLATOS hondos y extendidos, c|u	1.30
PLATOS hondos y extendidos, loza doble, c|u	1.50
PLATOS para postre, loza ddoble, c|u	1.20
PLATOS hondos y extendidos, filete oro, c|u	3.00
PLATOS hondos y extendidos, filete azul c|u	3.30
PLATOS para poster, filete oro, c|u	1.90
PLATOS para postre filete verde y azul c|u	1.10
PLATOS para dulce de loza inglesa, c|u	1.00
TAZAS para desayuno de loza inglesa, c|u	2.10
TAZAS para desayuno especial para colegios, c|u.	3.00
TAZAS para té de porcelana, c|u	1.80
TAZAS para café loza inglesa, c|u	1.30
GUISERAS de loza inglesa desde $ 8.50 a	11.50
SOPERAS de loza inglesa desde $ 21.50 a	28.50
ENSALADERAS loza inglesa desde $ 2.10 a	3.20
SALCERAS de loza inglesa desde $ 2.20 a	6.60
COMPOTERAS de loza inglesa desde $ 6 a	17.50

Además tenemos teteras, azucareros, alcuzas para cocina, paneras, galleteros de porcelana, y bacinicas con tapa.

SERVICIO de lavatorios de 2 piezas, c|u	36.00
SERVICIO para té 4 piezas, porcelana banda dorada, c|u	30.00
SALIVERAS de loza, c|u	7.00
SERVICIOS de mesa con 83 piezas, filete oro, c|u	360.00
SERVICIOS de mesa con 83 piezas, con flores, c|u.	345.00
COPAS para vino lisas, c|u.	1.40
COPAS para vino grabadas, c|u	1.50
COPAS para agua, lisas, c|u	1.40
COPAS para agua, grabadas, c|u	1.70
COPAS para licor, grabadas, c|u	0.80
COPAS para vino cristal cortado, c|u	1.30
VASOS americanos para agua, c|u	0.80
VASOS para agua cristal cortado, c|u	1.40
VASOS para vino cristal cortado, c|u	1.00
VASOS para vino cristal cortado, c|u	1.10
VASOS para vino, c|u.	0.90
VASOS para cervezas americanos, c|u	1.50
JARROS para agua grabados y lisos desde $ 3 a	7.00
BOTELLAS para agua, grabadas y lisas desde $ 2 a	4.80
BOTELLAS para velador grabadas y lisas desde $ 5.50 a	8.60

También ofrecemos frascos para dulces ensaladeras de medio cristal, azucareros, mantequilleras palmatorias de medio cristal, compoteras y un variado surtido en floreros de vidrio.

AGUAMANILES grabados y lisos desde $ 1.20 c|u. a	2.20
SALEROS de vidrio calados, c|u	0.50
SERVICIOS de copas de cristal Vals Sant. Lambert con 96 piezas, seg. detalle: 12 copas para Champagne, 12 copas para agua 12 copas para vino tinto, 12 copas para vino blanco, 12 copas para oporto, 12 copas para licor, 12 vasos ponche, 1 dulcera, una compotera, 1 tortera, y quesera, 1 jarro para agua 1 botella para vino, 2 botellas para agua, 4 aguamniles con platillos, todo en	495.00
SERVICIOS de copas lisas con 80 piezas, en	110.00

SECCION PLAQUE

JARROS, plaqué para agua. 2 piezas, c|u	$ 32.50
JARROS plaqué para agua, 1 pieza	45.00
AGUA manilos de plaqué, c|u, $ 11 a	13.50
MANTEQUILLERAS plateadas	16.50
GALLETERAS de cristal c|u $ 11 a	13.50
VASOS de plaqué para agua c|u. $ 6.50 y	10.00
ANILLOS de plaqué con figuras para servilletas	6.50
ANILLOS de plaqué lisos para servilletas	4.00
PORTA cubiertos plaqué con figuras	2.50
PORTA cubiertos niquelados lisos	1.50
ALCUZAS 5 frascos con piso cristal	27.50
FLOREROS plaqué c|u. $ 7.50 y	30.00
CUCHILLERIA alpaca, lisa para mesa, 84 piezas	175.00
CUCHILLERIA alpaca con filete, 84 piezas	350.00
RELOJES despertadores Westcloc	17.50
PORTA huevos de plaqué	2.50
THERMOS niquelados 3|4 litro	20.00
THERMOS niquelados 1|2 litro	12.50
REPUESTOS para thermos de 1|4 litro	8.50
REPUESTOS para thermos de 1|2 litro	10.00
REPUESTOS para thermos de 1 litro	15.50

Y también ofrecemos una infinidad de artículos para regalos en estuches. Entre ellos damos a continuación la lista de algunos:

ESTUCHE con 2 jarros de plaqué 1|2 litro c|u	130.00
ESTUCHE con 2 jarros de plaqué 1 litro	165.00
ESTUCHE con 2 palmatorias plaqué	122.50
ESTUCHE con 6 saleros cristal con plaqué	44.50
ESTUCHE con 2 botellas cristal con plaqué, para velador	155.00
ESTUCHE con servicio toilette 3 piezas	170.00
ESTUCHE con servicio toilette 5 piezas	200.00
ESTUCHE con servicio toilette 5 piezas	255.00
SERVICIOS plaqué para té	275.00

SECCION SANITARIOS

SALAS de baño compuestas de: un baño inglés con dos llaves (y pequeña avería) un lavatorio de dos llaves con pedestal o consola de fierro, un calentado a gas, de cobre pulido o califont a leña en	350.00
REPISAS de cristal con soportes niquelados c|u. $ 19.50 y	18.50
ASIENTOS para colocar dentro del baño, laque con soportes níquel, c|u	24.50
TOALLEROS laque blancos c|u. $ 5.90 y	3.50
PISOS laque	14.50
PERCHAS blancas con tres ganchos	9.50

SECCION ELECTRICIDAD

AMPOLLETAS de 10, 16, 25, 32 y 50 bujías, c|u	1.80
PLANCHAS eléctricas, c|u.	24.50
ESTUFAS eléctricas Radiador	59.50
TAPONES de 4, 6 y 10 amperes	0.40
LAMPARAS eléctricas niqueladas para velador	23.50
LAMPARAS eléctricas de velador con pie de bronce, pantalla de seda de cadena para encender o apagar	29.50
CACEROLAS eléctricas para calentar agua, etc.	39.50
TAZAS eléctricas para afeitarse	19.80

SECCION ARTICULOS DE FANSIA PARA REGALOS

FIGURAS de porcelana fina, c|u. desde $ 9 a	$ 22.00
FLOREROS de porcelana fina Jap., desde $ 12 a	$ 170.00
FLOREROS de porcelana fina Jap., con estuche raso de seda col. oro	$ 315.00
ESTUCHES de raso de seda c. 1 cabaret, con 15 piezas, dorado, a	$ 355.00
QUEMADORES para esencia, de porcelana fina, desde $ 42 a	$ 95.00
SEDVICIOS para toilette, con 11 piezas, de cristal, desde $ 155 a	$ 310.00
FLOREROS de loza japonesa, c|u. a	$ 29.50
FLOREROS de loza japonesa, c|u. a	$ 34.90

También ofrecemos figuras con y sin espejos, bastoneros de cerámica, jardineras de loza, etc., etc.

SECCION ARTICULOS RELIGIOSOS

MEDALLAS de níquel, c|u. $ 0.10; gruesa	$ 7.20
MEDALLAS de níquel, c|u. $ 0.20; gruesa	$ 8.40
ESCAPULARIOS surtidos, c|u. $ 0.30; gruesa	$ 0.30
ROSARIOS negros, c|u. 0.40; gruesa	$ 55.00
ROSARIOS color, c|u. 0.70; gruesa	$ 70 00
DETENTES del Sagrado Corazón, c|u	$ 0.10
DETENTES del Sagrado Corazón, para puerta, cada uno	$ 1.40
CERILLAS para gas, paquete 1 docena, c|u	$ 2.20
ENCENDEDORES para gas, c|u	$ 3.00
GOMA Incienzo, el kilo	$ 8.00
ESTAMPAS de 30 ctms., c|u	$ 2.00
ESTAMPAS de 60 ctms., c|u	$ 4.80
IMAGENES de 65 ctms., c|u	$ 17.50
IMAGENES de 85 ctms., c|u	$ 51.00
IMAGENES de 1.05 ctms., c|u	$ 105.00

Ofrecemos: Casullas, Albas, Rosquetes, Copones, Cáliz, Patenas, Custodias y Incensarios completos

NOTA.—Todos los artículos en liquidación de esta Sección no se cambian ni se devuelven.

SECCION MENAJE

SARTENES de acero francés de 16, 22, 30 y 32 ctms, desde c|u	2.—
AZADERAS de fierro negro en varios tamaños, desde c|u	2.50
PLANCHAS económicas N.º 3 y 4, desde c|u	10.—
TETERAS de latón estañado fondo plano 18 ctms, y 22 ctms, desde c|u	6.50
TARROS lecheros fierro enlozado 2, 3 y 4 lts. desde c|u	7 —
CAFETERAS lata 2, 3, 4, 6 y 8 tazas, desde	1.50
TUBOS para llenar chorizos máquina Universal, desde c|u	3.—
CERA preparada para lustrar pisos, en tarros de 1|2 y 1 k., desde c|u	3.—
PASTA para calzado negra y amarilla, desde c|u	0.40
SALIVERAS de bronce pulido, desde c|u. $ 8	8.—
CUCHILLOS p. cocina 5, 6, 8, 10, 11, y 12 pulgadas desde c|u	2.50
LAMPARAS p. carburo c|u	8.50
BALANZAS de precisión 2 platillos en bronce y br. nikelado, 1, 2, 5, 10, 15 y 20 kilos c|u. de fuerza desde c|u	130.—
PISOS ovalados p. fuentes desde c|u	0.60
ABRIDORES p. tarros de conservas, c|u	3 —
TAZAS calderas fierro enlozado c|u	1.50
VIRUTAS p. limpiar aluminio pqte	3.40
ANAFES en bronce pulido N.º 0 o N.º 1, desde c|u	22.50
CUCHARAS aluminio p. mesa c|u	1.—
TENEDORES de aluminio p. mesa	0.30
CUCHARITAS de aluminio p. té c|u	0.70

IMPORTANTE. — TODAS NUESTRAS BARATURAS SON LAS UNICAS QUE OFRECEN LAS MEJORES GARANTIAS, SEA POR LOS ARTICULOS PUESTOS EN VENTA, COMO POR LOS PRECIOS MARCADOS CON REBAJA CONSIDERABLE SIN PRECEDENTES EN LAS BARATURAS.

CASA FRATELLI CASTAGNETO

ALAMEDA ESQUINA SAN MARTIN

LAS CARRERAS DE LA TARDE DE HOY EN EL CLUB HIPICO

APRECIACIONES Y PRONOSTICOS. — PROBABLES MONTAS Y COMPETIDORES. — RESUMEN DE LOS TRABAJOS DE LA SEMANA.

ALGUNAS OPINIONES DE LA PRENSA

La ausencia esta vez de prueba ásica, que subsistirá durante los eses de Invierno, resta brillo a las uniones que tocan realizarse en ta temporada.

A pesar de ello, el programa concelonado para hoy, no es del todo lto de atractivo, aún cuando hay uebas que por su condición han edado muy señaladas para determinado competidor.

La cartilla hípica de hoy se iniará con el Premio Olita, carrera venta sobre una distancia de 300 metros, de la que han deser- do, Fácil y César Borgia.

Go Lady, por cierto que es una las participantes y como de cos- mbre la carta obligada del cro- sta, por las razones que tantas ces hemos repetido. La pupila del ñor Bouquet es la ganadora oblida de esta clase de pruebas las se las ha venido adjudicando sde el año último.

De los rivales que lleva, es Ja- uar por sus recientes triunfos el mpetidor más temible que lleva estra favorita, dejándolo señala- al pupilo de Cavieses para el gundo lugar.

La segunda carrera es una prue- condicional sobre 1.500 metros, en la que, como en la anterior, un competidor que debe atraer mayoría de las opiniones, sin de- r de desconocer que lleva enemis que pueden batirla, nos referios a Alava que atraviesa por un en período y a la que las conciones de la carrera la han deja- en un peso muy cómodo. Es estra favorita, junto con Adriáo y Eudón, a los que dejamos selados para los placées.

Ocupa el tercer lugar en el pro- ama el Premio Oidor sobre 1.400 etros, reservado a dos años no nadores, carrera en la que se ha do cita un lote de 9 competidos, contando los retirados.

Esta prueba habrá de ser una de las de más atracción de la tarde dado el hecho de que entre los aspirantes a abandonar su categoría de perdedores, que cuentan con más de una figuración en el marcador. Entre éstos se cuentan a Marly, Topán y Humorist.

Bouquet es otro rival de primera línea, a pesar de que en su única presentación no alcanzó figuración.

Nuestras preferencias están por Marly, para el primer puesto, reservándoles los siguientes a Bouquet y Tolpán.

La prueba siguiente es la tercera carrera condicional del programa y como las anteriores, cuenta entre sus inscritos con un competidor que se destaca sobre todos los demás: Halagüeña. En regulares condiciones que estuviera la pupila del Limited, deberá imponerse sobre sus enemigos, ya que ha revelado condiciones muy superiores a todos ellos. La dejamos, pues, recomendada para el primer puesto, indicando para el segundo y tercer puesto respectivamente a Iradier y Sigma.

El Premio Haras Limited viene a continuación y es por la cuantía de su recompensa la carrera más importante de la reunión. Es un handicap sobre 2,200 metros y con $ 5,000 al ganador.

El favoritismo del público habrán de disputárselo Partiquina, Electrón, Echekalte y Jaramago, todos ganadores en el presente mes de pruebas de fondo.

A pesar de cargar el top weight, Partiquina, le vamos a confiar a ella la defensa de nuestro pronóstico, pues su triunfo en el Nicolás Barros Luco y en seguida su buena performance el Domingo pasado, que fué tercera de Echekalte, prueba que pudo haber muy bien ganado si es largada a tiempo, le dan a la pupila del Stud La Peña, la primera opción.

Para escoltar a nuestra favorita en el marcador dejamos recomendados a Echekalte y Jaramago.

En el handicap siguiente sobre 1,500 metros, se ha dado cita el lote más numeroso de la tarde y ofreciendo la prueba muchas dificultades para el pronóstico, dado lo extremadamanete abierta que se presenta, teniendo opción desde Porridge que va cargando el peso más alto hasta Wintergreen con 49 kilos.

Como el lote no es de lo descollante y estando Porridge en buenas condiciones, vamos a embarcarnos con ella para el primer lugar de la tabla, junto con Verdot y Wintergreen, nuestros candidatos para los lugares siguientes.

Pone término al "meet" una carrera de análogas condiciones a la anterior en la que intervendrá un grupo de rivales que bien se merecen.

La reciente victoria de Danger en la reunión del Jueves último, demuestra que al hijo de Hasard le ha probado muy bien el corto descanso que se le dió y a pesar de que ahora irá recargado en tres kilos, será nuestro preferido. Placées Alvay y Mentirosa.

RESUMEN

1.a carrera: Go Lady y Jaguar.
2.o carrera: Alava, Adriático y Eudón.
3.a correra: Marly Bouquet y Tolpán.
4.a carrera: Halagüeña, Iradier y Sigma.
5.a carrera: Partiquina, Ehekalte y Jaramago.
6.a carrera: Porridge, Verdot y Wintengreen.
7.a carrera. Danger, Alavy y Mentirosa.

RESUMEN DE LOS TRABAJOS EFECTUADOS DURANTE LA SEMANA POR LOS COMPETIDORES DE HOY

PRIMERA CARRERA

HERMOSO.—Lunes. — 1,400 metros (aprendiz) 1.36 acompañado de Xixpence (aprendiz) ganando Hermoso por dos cuerpos.

TERCERA CARRERA

DADO.—Viernes.—1,400 (L. Parada) 1.40 3|5.

MARLY. — Viernes. — 1,400 (M. Núñez) 1.40.

CUARTA CARRERA

IRADIER. — Lunes. —1,000 (H. Ramírez) 1.7 acompañado de Weyler (aprendiz) ganando Iradier por 2 cuerpos.

PUENTE ALTO. — Lunes.—1,400 (J. Vergara) 1.38 3|5 a voluntad.

QUINTA CARRERA

PARTIQUINA. — Viernes. — 1 vuelta (H. Ramírez) 2.24 3|5 a voluntad.

PUELCHE. — Lunes. — 1,400 (Arm. Silva) 1.39 acompañado de Dominó (E. Carrillo) llegaron iguales.

NAVIRA. —Lunes. —1,000 (aprendiz) 1.7 2|5.

ALTA LEY. — Lunes. —1 vuelta (aprendiz), últimos 1,600 en 1.54 8|5.

VIERNES. —1,000 (aprendiz) al carrerón. Repitió 1,200 en 1.22 4|5.

VERDERON. — Viernes. — 800 (aprendiz) 54.

PORUÑA. — Viernes. —1,400 (L. Zamora) 1.35.

SEPTIMA CARRERA

DANGER — Lunes. — 1,000 (L. A. Soto) 1.6.

ALAVY. — Lunes. — 1,000 (N. Ramírez) 1.13.
Ramírez) 1.13 al carrerón.

MENTIROSA. — Lunes. — 700 (aprendiz) 47 2|5.

NOTICIAS DIVERSAS

CANCHA SAN PABLO

Un bonito e interesante programa de carreras a la chilena presenta esta cancha para mañana Lunes.

Los clásicos que llamarán la atención son el Premio La Huasca, sobre la distancia de 300 metros entre la conocida yegua la Tordilla, de don Clodomiro Morales y el potro alazán Don Pablo. Correrán con jinetes de 58 kilos y disputarán un premio de 1,000 pesos.

Premio "El Pronóstico".—Distancia: 1,100 metros, entre El Diablillo y el Mulato, del Matadero, de propiedad del señor C. Moralez. Peso: 55 kilos. Premio, 600 pesos.

Como lo anunciamos, estas ca
ras empezarán a las 3 de la
y la entrada general ha sido
en sesenta centavos.

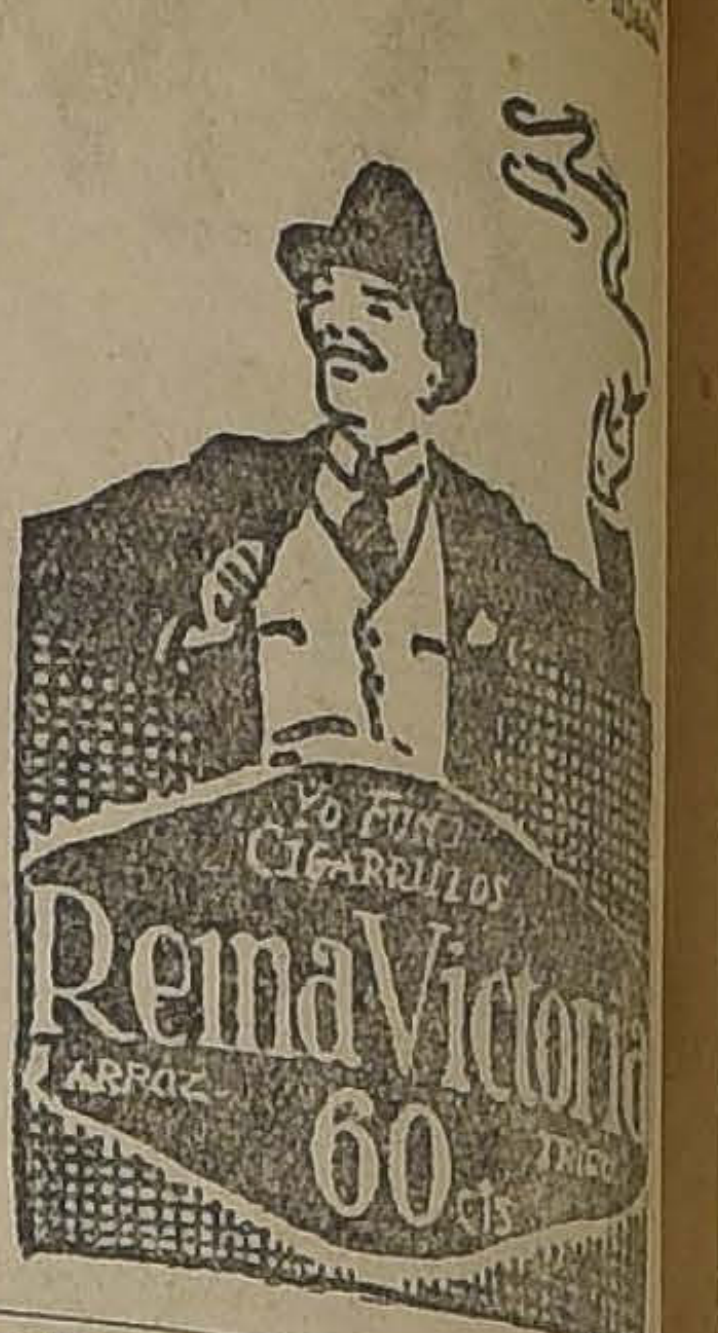

CLUB HIPICO DE SANTIAGO Domingo 22 de Junio de 1924.

PRIMERA CARRERA, A LA 1.30 P. M. — Premio OLITA. — 1,300 metros. — (De venta). — Para caballos nacidos en el país, que se vendan por $ 5,000. — Peso: 3 años, 54 kilos; 4 años y más, 58 kilos.— Recargo de 3 kilos a los ganadores de carreras de venta o remate. Inscripción: $ 30. —Premio: $ 3,000 al primero

Preparador	Dueño	Nombre	Peso	Edad	Sangre	Padre	Madre	Traje del jinete	Jinete probab
J. Cavieres	J. Cavieres	1 Jaguar	61	4	F	Last Reason	Teresa	Rosado gorra azul	A. Molina
J. J. Munita	Ascot	2 Shyl ock	61	6	F	Viraró	Zorika	Oro, m. y gorra negras.	A. Venegas
A. Huerta	Constancia	3 Zapallar	61	5	F	Pioneer	Azalea	Azul, gorra negra, alam. oro.	V. Jara
P. Boncerío	E. Bouquet	4 Go Lady	59	6	F	Gonin	Joyful Lady	Azul y blan. en rueda. g., color	R. Ubilla
A. Huerta	Justo Baso	5 Fácil	58	6	F	Edward Low	Celeste	Verde nilo, m. crema, g. lacre.	No corre
G. de la Cerda	G. de la Cerda	6 Variable	58	5	1|2	Scarron	Chilena	Rosado, lunares y g. azules.	C. Pombet
D. Galaz	V. Ugarte	7 César Borgia	54	3	F	Billy Boy	Merced	Oro, mangas lacres, g. negra.	No corre
J. Méndez	J. Méndez	8 Dax	54	3	F	Montagu	Siriana	Lacre, lista neg. y g. lac.	L. Gómez
F. Galván	Limited	9 Hermoso	54	3	F	Fío	Baratura	Gris perla, gorra negra.	O. Marín

SEGUNDA CARERA, A LAS 2 P. P. — Premio OROZCO. — 1,500 metros. — Para caballos de cuatro años y más, ganadores entre $ 5,000 y $ 20,000. — Peso: 50 kilos. — Recargo de un kilo por cada $ 2,000 o fracción mayor de $ 1,000 ganados, arriba de $ 5,000. — Inscripción: $ 35. — Prmeio: $ 3,500 al primero.

L. Román	Alcázar	1 Eudon	57	4	F	Marcosol	Bilz	Acero, alamares y gorra lacre.	P. 2.o Rebolledo
P. J. Medina	Sauzal	2 Don Gonzalo	56	4	F	Eclair II	La Galera	Negra y col. en rued., g. neg.	A. Molina
F. Peralta	Estr. Blanca	3 Activo	54	6	3|4	El Tango	Cacarela	Morado estrella blanca.	C. Pombet
Av. Muñoz	J. Valenzuela	4 Glacé	54	4	3|4	Celso	Vaselina	Amarillo, cruz y g. colorada.	No corre
J. Cuevas	Santa María	5 Penrod	54	4	F	Altanero II	Queen City	Azul eléctrico, braz. y g. oro.	R. Hernández
U. Duque	Urbión	6 Alava	53	5	F	Constant	Bacha	Salmón, mang. y gorra verde.	J. Vergara
F. Peralta	A. Martínez	7 Jilguero	53	4	F	Last Reason	Agility	Turq. y neg. a cuad. g. blanca.	R. Olguín
J. Vigoroux	S. Amo	8 Jitanillo	53	4	F	Etolo	Elza	Negro, cruz y gorra naranja.	J. Fernández
E. Emeres	R. López	9 Adriático	51	4	F	Burgomaster	Fulana	Morado torn. ad. y cocard, oro.	A. Gutiérrez
C. Ruz	Diana	10 Marcola	49	4	F	Marcosol	Glenatura	Azul, m. rosadas, g. oro.	R. Vidal
J. Donati	Botafogo	11 Tombola	43	5	7|8	Turín	Euscara	Chocolate, m. y g. oro viejo.	G. Lira

TERCERA CARRERA, A LAS 2.30 P. M. — Premio OIDOR. — 1,400 metros — Para caballos de 2 años, que no hayan ganado. — Peso: 54 kilos. — Inscripción: $ 40. — Premio: $ 4,000 al primero.

P. Boncerío	E. Bouquet	1 Bouquet	56	2	F	Fisherman	Diane Royale	Azul y blanco en r., g. col.	R. Ubilla
Av. González	Popeta	2 Dado	54	2	F	Duty	Dalmata	Morada, m. y gorra blanca.	L. A. Parada
J. 2.o Vaccaro	Diana	3 Humorist	54	2	F	Comisario II	Regina III	Azul m. rosada y g. oro.	L. A. Zamora
P. Rojas	Mata Pena	4 Jacobino	54	2	F	Burlesco	Anunciadora	Amarillo, brazal. y g. solfer.	M. J. Silva
J. Cavieres	O. Bernstein	5 Lacayo	54	2	F	Last Reason	Miss Silver	Negra, faja, m. y g. colorada.	A. Molina
D. Sandoval	D. Urrutia	6 Marly	54	2	F	Burgomaster	Hosanna	Azul y blanco list. g. lacre.	M. Núñez
C. Lacalle	La Peña	7 Notolia	54	2	F	Verdun	Mereida	Granate, m. celeste, g. negra.	A. Gutiérrez
P. Polanco	E. Anguita	8 Tolpan	54	2	F	Turín	Copla	Azul marino, m. y g. solferino.	S. Villanueva
F. Peralta	F. Peralta	9 Zambo	54	2	F	Olascoaga	R. de Epsom	Rosado, cllo., puñ., br. y g. v.	R. Olguín
E. Emeres	Triunfo	10 Palisandra	52	2	F	Pirapó	Doncella	Amarillo, braz., y g. turquesa.	No corre
G. Valenzuela	C. A. Riofrío	11 Peña Blanca	52	2	F	Pirapó	Merele	Colorado cruz y g. turquesa.	P. 2.o Rebolledo
José Celpa	Los Cardos	12 Zapatilla	52	2	F	Brasil II	Blanck Berry	Celeste, gorra negra.	No corre
R. Cárdenas	Amsterdam	13 Zarabanda	52	2	F	Olascoaga	Pretensión	Naranja, lunares y g. negra.	No corre

CUARTA CARERA, A LAS 3 P. M. — Premio ORGULLOSA. —1,400 metros. — Para caballos de 3 años, que no hayan ganado más de dos carreras. — Peso: 53 kilos. — Recargo de 6 kilos a los ganadores de dos carreras. — Inscripcióon: $ 35. — Premio: $ 3,500 al primero.

Av. Muñoz	Izarra	1 Echekalte	59	3	F	Altanero II	Our Lassie	Blanca, estr. v., p. y g. lacre.	No corre
Art. Muñoz	At. Sotomayor	2 Sigma	59	3	F	El Tango	Atalaya	Caqui, alamares y gorra azul.	E. Cáceres
P. J. Medina	Taltal	3 Yorkminster	59	3	F	Olascoaga	Dame Jane	Azul y colorado listado.	V. Jara
F. Galván	Limited	4 Halagüeña	57	3	A.A.	Old Boy	Source d'am	Gris perla gorra negra.	Alf. Silva
D. Sandoval	G. Anguita	5 Polígama	57	3	F	Pibe	Chilena	Oro v. bot. c. p. y g. bl.	M. Núñez
J. Méndez	J. Méndez	6 Dax	53	3	F	Montagu	Siriana	Lacre, lista neg. m. y g. lac.	L. Gómez
L. Morán	Alcázar	7 Iradier	53	3	F	Marcosol	Avellana	Acero, alamares y g. lacre.	P. 2.o Rebolledo
P. Polanco	P. Polanco	8 Juglar	53	3	F	Melbourne	Black Berry	Azul, m. coloradas, g. blanca.	N. Ramírez
J. Rodríguez	Ñipaco	9 Penthatlon	53	3	F	Pibe	Cachiltu	Morado, presillas y mang. oro.	F. Galleguillos
Luis Silva	M. Bascuñán	10 Puente Alto	53	3	F	Olascoaga	Vis a Vis	Blanca, faja y gorra verde.	No corre
P. Marchesini	Exito	11 San Gotardo	53	3	F	Burgomaster	Túnica	Blanco, lacre.	L. A Parada

QUINTA CARRERA, A LAS 3.30 P. M. — Premio HARAS LIMITED.— 2,200 metros — Para caballos que hayan ganado más de $ 10,000. — Handicap. — Inscripción: $ 50. —Premio: $ 5,000 al primero.

C. Lacalle	La Peña	1 Partiquina	59	4	F	Pibe	Delfa	Granate, celeste, neg.	H. Ramírez
J. Cuevas	Importación	2 Electrón	53	6	F	Cuyano III	Sta. Elena II	Oro, faja y gorra negras.	J. Vergara
Av. Muñoz	Izarra	3 Echekalte	49	3	F	Altanero II	Our Lassie	Blanca, estr. verde, g. lacre.	Alf. Silva
J. Cavieres	Gmo. Aguiar	4 Walter Scott	49	5	F	Olascoaga	Ladasette	Lila; m. y g. lila y negr. list.	No corre
F. Guzmán	Las Zorras	5 Jaramago	47	5	F	Ben	Mellin	Colorado.	Arm. Silva
C. Rodríguez	I. Valdés	6 Kansas	49	4	F	Burgomaster	La Boule	Verde, gorra rosada.	A. Gutiérrez
F. Guzmán	G. Bushell	7 Puelche	45	4	F	Olascoaga	Valsourla	Color., cel. y v. en r., g. col.	No corre
F. Figueroa	B. Berntein	8 S. y Arena	45	4	F	Your Majesty	Beewiched	Rosa seca g. esmeralda.	U. Ibarra
J. Méndez	R. López	9 Smart	44	5	F	L'Aiglon	Rosse	Mor. torn., ad. y cocarda oro.	A. Gutiérrez
J. A. Castro	J. Borda	10 Návira	42	6	F	Viraró	Navy	Nja. y cel. en r., m. cel. g. nja.	No corre
M. Reyes	Royal Fox	11 Royal Fox	42	5	F	Pioneer	Olga II	Oro y azul por mit., g. azul.	J. Osorio
P. Polanco	P. Polanco	12 Alta Ley	40	5	F	Altanero	Marsa	Azul, m. col., gorra blanca.	C. Guerra
D. Galaz	D. Galaz	13 Ispahan	40	3	F	Burlesco	Superiora	Amarillo, braz. y g. lacres.	No corre
P. J. Méndez	Setiembre	14 Piave	40	6	F	Altanero II	Hilda	Solferino, gorra café	J. Gajardo
F. Peralta	A. Martínez	15 Pintura	40	4	F	Pirapó	Semifusa	Negra y turq. a cuad., g. bl.	P. Olguín

SEXTA CARRERA, A LAS 4 P. M.— Premio ORINOCO. — 1,500 metros. — Para todo caballo ganador — Handicap. — Inscripción: $ 35. — Premio: $ 3,500 al primero.

L. Morán	Alcázar	1 Eudon	58	4	F	Marcosol	Bilz	Acero, alamares y g. lacre.	No corre
I. Yáñez	I. Yáñez	2 Porridge	58	3	F	Scotland's P.	Sweet Lessie	Celeste y rosado listado.	A. Molina
C. Rodríguez	A. Rosselot	3 Virgilio	58	6	F	Sunbar	Laucha II	Verde manz, braz. y g. negr.	H. Ramírez
F. Peralta	Los Angeles	4 Brahms	57	3	F	Alanés	Brújula	Mdo. lta. v. m. br. m. g. v.	Alf. Silva
R. Cárdenas	Amsterdam	5 Toinette	56	4	F	Turín	Peccaví	Naranja lunares y g. negra.	S. Villanueva
F. Rojas	Verderón	6 Verderón	56	6	31|32	Royalist	Reliquia	Negro, gorra verde.	E. Rebolledo
D. Sandoval	Triunfo	7 Poruña	54	4	F	Pirapó	Doncella	Amarillo, braz. y g. turquesa.	L. A. Zamora
C. A. Gómez	Karnatic	8 Torquemada	53	3	F	Lechuguino	Alice II	Rubí, alamares y borla oro.	J. Vergara
R. Piérola	Tricolor	9 Verdot	53	3	F	Last Reason	Santonina	Azul, m. blan. y lacre g. lac.	P. P. [illegible]
J. Pinto	Gerona	10 Fatalist	52	5	7|8	Hasard	Fateful	Azul, rejilla y gorra oro.	Arm. Nieto
Luis Silva	M. Bascuñán	11 Puente Alto	52	3	F	Olascoaga	Vis a Vis	Blanca, faja y gorra verde.	J. Vergara
F. Peralta	Estr. Blanca	12 Activo	51	6	3|4	El Tango	Cacarela	Morado, estrella blanca.	R. Olguín
J. Pinto	E. Molina	13 Job	50	4	F	Last Reason	Olita	Azulino, cllo., puñ. y g. perla.	V. Fernández
D. Yáñez	José Besa	14 Monesuch	49	3	F	Baratiere	Nbody	Gris perla, y oro en r., g. neg.	M. Núñez
J. Rodríguez	Ñipaco	15 Porciúncula	49	3	F	Pibe	Phryné	Morado, presillas y m. oro.	L. Bravo
At. Rodríguez	F. Marín	16 Wintergreen	49	5	F	Olascoaga	Noguette	Grosella, estrella crema.	Arm. Silva

SEPTIMA CARRERA, A LAS 4.30 P. M. — Premio OSTELLE. — 1,500 metros. — Para todo caballo ganador. — Handicap. — Inscripción: $ 35. — Premio: $ 3,500 al primero.

L. Navarro	Indígena	1 Welladay	62	6	F	As de Espad	Wealthy W	Morado g. oro.	L. Carrasco
I. Espinoza	I. Espinoza	2 Dánger	57	4	7|8	Hasard	Alada	Verde, brazaletes y g. lacre.	J. Bernal
H. Pérez	"Tally Ho"	3 Alavy	53	4	F	Alanés	Mentirosa	Blanca y lac. en rued., y azul.	H. Ramírez
P. Polanco	Arauco	4 Boggle	50	4	7|8	Hasard	Dundrennan	Negra m. azulino g. negra.	M. Núñez
F. Galván	Limited	5 Mentirosa II	49	3	F	Baratiere	Memoir	Gris perla, gorra negra.	Alf. Silva
F. Rojas	Gorila	6 Turista	49	4	F	El Tango	Estrella IV	Naranja, m. y gorra negras.	U. Ibarra
E. Rodríguez	A. León A.	7 Gentilhomme	48	4	F	Mustafá	Catamarca	Solf., c., p., bot. y g. negra.	L. Bravo
D. Yáñez	Perillán	8 Perillán	47	3	F	Pirapó	Safo	Blanca, cruzada, coral.	A. Gutiérrez
C. Rodríguez	Angel Mora	9 Copayapú	47	6	F	Eclair II	Bywell	Blanca, m. negra., gorra rosada.	Arm. Silva
F. Guzmán	Geof. Bushell	10 Puelche	45	3	F	Olascoaga	Valsourla	Colorado, cel. y v. en r., g. col.	P. Silva
R. Cárdenas	Amsterdam	11 Redondilla	44	3	F	Rolando II	Bruges	Naranja, lunares y g. negros.	No corre
P. J. Medina	Sauzal	12 Don Gonzalo	42	4	F	Eclair II	La Galera	Negra y col., en rued., g. negra.	No corre
J. A. Castro	J. Borda	13 Návira	42	6	F	Viraró	Navy	Nja. y cel. en r., m. cel. g. nja.	C. Guerra

PRONOSTICOS DE ALGUNOS DIARIOS Y REVISTAS PARA LA REUNION DE LA TARDE DE HOY EN EL CLUB HIPICO

DIARIOS Y REVISTAS	1.a carrera	2.a carrera	3.a carrera	4.a carrera	5.a carrera	6.a carrera	7.a carrera
LA NACION	Go Lady Jaguar	Alava Adriático Eudon	Marly Bouquet Tolpan	Halagüeña Iradier Sigma	Partiquina Echekalte Jaramago	Porridge Verdot Wintergreen	Danger Alavy Mentirosa
LOS TIEMPOS	Go Lady Jaguar	Alava Eudon Adriático	Marly Tolpan Bouquet	Halagüeña Iradier Polígama	Partiquina Echekalte Royal Fox	Porridge Wintergreen Verderón	Puelche Danger Boggle
LA HUASCA	Go Lady Jaguar	Alava Eudon Jilguero	Marly Bouquet Tolpan	Halagüeña Sigma Polígama	Partiquina Royal Fox Smart	Porciúncula Porridge Wintergreen	Danger Turista Boggle
DEUTSCHE ZEITUNG	Jaguar Go Lady	Alava Jilguero Adriático	Zapatilla Marly Bouquet	Halagüeña Sigma Penthatlon	Echekalte Partiquina Jaramago	Fatalist Porciúncula Torquemada	Turista Perillán Mentirosa
LA UNION DE VALPARAISO	Go Lady Jaguar Variable	Alava Adriático Jilguero	Marly Bouquet Tolpan	Halagüeña Sigma Iradier	Partiquina Echekalte Jaramago	Poruña P. Alto Verdot	Danger Alavy Turista
BOLETIN MUNICIPAL	Go Lady Jaguar	Alava Eudon Adriático	Lacayo Marly Bouquet	Halagüeña Sigma Polígama	Electron Echekalte Partiquina	Verdot Porridge Wintergreen	Turista Gentilhomme Alavy

DESDE $ 60
RECIBE HECHURAS DE
— TRAJES SASTRE DE —
SEÑORAS Y CABALLEROS
ECHAURREN Núm. 10

CLEOPATRA

LIQUIDACION FORZOSA

Por Balance, liquidamos trajes de medida en casimires importados, forros y hechuras de primer orden a

$ 170.-
¡UNICA SEMANA!
COOPERATIVE SASTRERIA
AGUSTINAS 877

A los que no saben

todavía es tiempo para adquirir un buen impermeable con poca plata y garantido por varios años, sin que le pase el agua; para eso recurra usted a la

Casa Industrial de Chile

Obtendrá usted lo que necesita.

HAY

Impermeables para caballeros, desde	$ 56.00
Renglanes en goma fina	$ 75.00
Id. con forro escocés	$ 78.50
Id. de lana y seda	$ 96.00
Id. negros, forro escocés	$ 84.00
Id. cáscara muy buena clase	$ 96.00
Sotanas para religiosos, desde	$ 100.00
Capotes para militares, desde	$ 88.00
Mantas para inquilinos, desde	$ 36.50
Capitas para colegiales, desde	$ 24.80
Impermeables para señoras, en goma doble, a	$ 39.80
Id. en tela con goma, desde	$ 66.00
Id. Renglanes de seda, desde	$ 125.00
Id. id. de raso, desde	$ 150.00
Abrigos y trajes para chauffeurs, con gorra, desde	$ 120.00

UNICAMENTE EN LA
Casa Industrial de Chile
Santo Domingo 1443, entre Amunátegui y San Martín
ATENDIDO POR SU DUEÑO
P. SEGALL.

GUANTES - POLAINAS
De las mejores marcas inglesas y francesas, A los precios más bajos
MATAS Y Cía.
Estado 78 - Estado 381 - Ahumada 342 - Puente 570

BANDERA 72
ESPLENDIDO LOCAL
ARRIENDO

Santiago, 14 de Junio de 1924.

Señor Gerente de
La Mutual del Ejército y Armada.
Valparaíso.

Señor:

Por intermedio de la oficina de esa Sociedad en esta capital acabo de recibir la suma de cinco mil pesos ($ 5,000) que me ha pagado esa Sociedad, por la póliza de vida que había contratado mi hijo, el Sargento de Ejército Víctor Navarrete Diocares.

Le estoy muy agradecida, señor, por la prontitud con que me ha sido pagado el seguro de mi hijo, por lo cual le ruego a usted que acepte mi más íntimo reconocimiento.

Atentamente,

DELFINA DIOCARES
v. DE NAVARRETE.

DONACION HOSPITAL ESPAÑOL VALPARAISO.
JULIO 26 - Sorteo
Premios entre los donantes!
Premio Mayor
$ 1.000,000

Señor Comerciante!
SEÑORA DUEÑO CASA!
Papas, Carbón

Sírvase leer con atención los precios nuestros, que no admiten competencia:

Carbón Espino de 1.a	$ 16.50
Id. de quillay	$ 11.00
Papas amarillas grandes	$ 20.00
Id. cazuelas id.	$ 21.50
Leña talhuén, quintal	$ 13.00
Id. espino, id	$ 12.00
Maíz amarillo chico, quintal	$ 35.00
Frejoles burritos nuevos, id.	$ 58.00

ETC., ETC.

Sólo por pocos días, por balance.

BODEGA LA PATRIA
CHACABUCO N.o 15
TELEF. INGLES 186, Estación

A Los Compradores de Propiedades

ORDEN NUEVA Y EXCLUSIVA — OFREZCO EN VENTA
EN ALAMEDA DE LAS DELICIAS
LINDA PROPIEDAD ESQUINA, A CUATRO CUADRAS DE CALLE ESTADO

PROPIEDAD RECIENTEMENTE TERMINADA, se compone de un magno edificio de cuatro pisos, construcción cemento armado y estuco imitación piedra; consta de tres regias residencias modernas de todo lujo y confort, y un gran almacén esquina. Toda la propiedad totalmente arrendada. Las tres residencias son iguales, con excepción de la del tercer piso, que tiene dos lindas terrazas.

La descripción de cada casa es la siguiente:

Seis regios dormitorios, empapelados muy finos y de todo gusto, todas las ventanas con vitraux, puertas talladas enteramente estilo español, parquets de primer orden, cada dormitorio con pieza de vestir y toilette independiente, el mejor estilo y más moderno, dos salones decorados, escritorio con zócalo tallado y puertas íd., repostero, cocina, gran comedor moderno, gran hall corriente todas las piezas principales y hall, tienen lindo parquet, sala de fumar, las tres residencias tienen las comodidades más modernas y de mejor estilo y buen gusto.

Todos los arrendatarios son de gran solvencia.

RENTA ANUAL: $ 57,600
DEUDA HIPOTECARIA $ 200,000
PRECIO: $ 550,000

Mayores datos, planos y orden para visitarla, en la oficina de:

MIGUEL FUENZALIDA B. — 1061 MONEDA 1061

AMPOLLETAS "PHILLIPS"

MECERIA
DELICIAS 2963

$ 1.60 c/u

Internacional
Frente al Portal Edwards

HIPODROMO CHILE :-: Domingo 22 de Junio de 1924.

PRIMERA CARRERA, A LAS 8.45 A. M. — Premio INGRATO. — 1, 200 metros. — Para 3 años y más, no ganadores. — Peso de reglamento. — Descargo de 1 kilo por carrera perdida en el Hipódromo Chile. — Inscripción: $ 15. — Premio: $ 1,500 al 1.o

PREPARADOR	DUEÑO	NOMBRE	PESO	EDAD	SANGRE	PADRE	MADRE	TRAJE DEL JINETE	JINETE PROBABLE
J. Rojas	A. del Pedregal	1 Bizcocho	61	4	63|64	Alanés	Marilea	Blanco y guinda por mitad	E. Escobar
A. Guitienne	H. Flerau	2 Maravedí	58	3	F	Mago	Orbent	Lacre y oro en rued. g. oro	G. Valencia
D. Galaz	San Cayetano	3 Silver Mine	58	3	F	Dutty	Silver Glass	Azul alam. bl. g. azul y bl.	A. Garay
J. B. Castro	O. A. Dais	4 Kolima	56	3	F	Last Reason	Oroya	Blanco, lunares caqui	E. Rebolledo
J. Cuevas	J. Brignardello	5 Aristocrat	56	3	F	Sandridge	Lisisca	Bronce, m. y gorra caña	M. Gamboa
C. Cornejo	A. Vargas	6 Indecente	55	3	F	Burlesco	Silene	Azul osc. mang. y gorra oro	R. Ubilla
J. B. Castro	Good Friand.	7 Ticiano	54	3	F	Mago	Tennis Ball	Castaño, m. y gorra amarilla	N. N.
Art. Muñoz	"Lonquimay"	8 Norka	44	3	31|32	Solalinde	Mostaza	Negro, cruzado, verde	E. Cáceres
V. Jofré	R. Harris	9 Justiciero	51	3	F	Brasil II	Gioconda II	Blanco, cruz cereza ,anill. cer.	U. Ibarra
R. A. Ramírez	Buen Ojo	10 Jamaique	51	3	F	Melbourne	Mme. Curie	Solf. br. neg. g. neg. borl. o.	J. Osorio
Av. Muñoz	Ecuador	11 Cabro	49	3	11|16	Lumaco	Quintina	Blanco y negro list. g. bl.	P. Olguín
J. F. Salinas	C. Silva	12 Le Francais	49	6	F	Crescendo	Fragilité	Blanco	C. Santander
Av. González	M. Araya	13 Picaronera	46	3	15|16	Constant	Picarona	Lacre cruz am. m. am. g. lc.	J. Guajardo
R. Cárdenas	Amsterdam	14 Jasón	44	3	F	Melbourne	Bohéme	Naranja, lunares y g. negros	C. Guerra
A. Luna	J. Fernández	15 Xoix	40	4	F	Olascoaga	Anónima	Azul, m. acero, gorra blanca	P. Valderrama

SEGUNDA CARRERA, A LAS 9.15 A. A. — Premio ISLEÑA. — 900 metros. — Handicap. — Para ganadores. — Inscripción:. $. 15. — Premio: $ 1,500 al 1.o

PREPARADOR	DUEÑO	NOMBRE	PESO	EDAD	SANGRE	PADRE	MADRE	TRAJE DEL JINETE	JINETE PROBABLE
C. Oliveras	Curicó	1 Ilusa	59	3	7|8	Hasard	Alada	Verde, mangas y g. lacre	J. Madrid
J. Pinto	Potosí	2 Pinturera	54	3	F	Pibe	Dogaresse	Esmeralda, gorra negra	V. Fernández
J. Pinto	J. Fuenzalida	3 Whip	54	5	F	Pimental	Vidalita	Verde, lista blanca	N. N.
M. Reyes	R. Pizarro	4 Antena	53	4	F	Mago	Ardilla	Oro y verde listado, g. oro	L. A. Zúñiga
R. Bustos	Olvido	5 Murciano	49	3	F	Duty	Pintade	Frutilla, gorra morada oscura	L. Bravo
J. Rojas	O. Boettinger	6 Bombé	49	5	F	Lumaco	Acuarela	Blanco y negro en r. g. lacre	R. Olguín
M. Maldonado	Santa Luisa	7 Grignon	47	5	F	Burlesco	Delicada	Verde cruz amarilla	C. Santander
F. Poblete	F. Poblete	8 Flanders	48	5	F	Pimental	Bambo	Verde, m. blancas, g. lacre	J. Osorio
G. de la Cerda	L. Muzzio	9 Principich.	46	4	F	Pibe	Dogaresse	Lacre, alam. y gorra acero	C. Guerra
J. Rojas	D. Lois	10 Espadaña	45	6	F	Orán	S. d'Amour	Verde m. blancas, g. verde	P. Rebolledo
R. Amaro	R. Amaro	11 Sahareña	43	4	F	Sandridge	Philadelphia	Lila	M. Zúñiga
C. A. Gómez	C. A. Gómez	12 Brasilera	40	4	7|8	Hasard	Sfax	Azul. brazal. gorra blanca	A. Sánchez
C. Cornejo	G. Garmendia	13 Pilina	40	4	F	Comisario II	Lula		C. Santelices

TERCERA CARRERA, A LAS 9.45 A. M. — Premio IRIS. — 900 metros. — Handicap. — Para ganadores. — Inscripción:. $. 15. — Premio: $ 1,500 al 1.o

PREPARADOR	DUEÑO	NOMBRE	PESO	EDAD	SANGRE	PADRE	MADRE	TRAJE DEL JINETE	JINETE PROBABLE
J. Pinto	E. Molina	1 Job	58	4	F	Last Reason	Olita	Azulino, cllo. puñ. y g. perla	T. no corra
V. Jofré	R. Harris	2 Coli	57	4	A|A	Alanés	Rumuella	Blanco, cruz y an. cer. g. bl.	E. Escobar
Art. Muñoz	L. A. González	3 Juicio	57	3	31|32	Brasil II	Cybelle	Oro y negro en r. gorra neg.	E. Cáceres
A. Huerta	Justo Baso	4 Fácil	56	6	F	Edwards Low	Celeste	Verde nilo m. crema g. lacre	H. Ramírez
R. Bustos	Olvido	5 Ellita	55	3	F	Last Reason	Coqueta IV	Frutilla, g. morado oscuro	L. Bravo
L. Pinochet	A. del Pedregal	6 Pepa de Oro	55	6	7|8	Rodilard	Martha	Blanco y guinda por m. g. v.	L. Carrasco
J. Rojas	A. B. C.	7 Costo	54	6	3|4	Constant	Anjina	Colorado, m. y gorra negras	L. A. Zúñiga
F. Peralta	Porvenir	8 Naphta	54	3	F	Julio César	Bencina	Oro, mangas y gorra azulino	C. Pombet
C. Oliveras	Curicó	9 Prothos	52	5	F	Pibe	Kelat	Verde, mangas y gorra lacres	J. Madrid
J. J. Munita	San Cayetano	10 Pascualito	51	4	F	Alanés	Mentirosa	Azul ala. bl. g. azul blanc.	A. Venegas
A. Guitienne	E. Flereau	11 Taglioni	51	5	F	Turín	Pimienta	Lacre y oro en ruedas, g. oro	Alf. Silva
R. Ramírez	R. Ramírez	12 Cherry Apple	50	3	F	Londres	Ch. Blosson	Azul eléctrico, gorra negra	A. Garay
G. de la Cerda	Cruz Azul	13 Pasajes	47	5	27|32	Constant	Meva	Blanco, cruz azul	C. Guerra
A. Zúñiga	F. Neff	14 Estatira	43	3	F	Saint Andrew	Eclatante	Negro, blanco y lacre listado	M. Zúñiga
C. Cornejo	Alf. Vargas	15 Catacumba	43	4	7|8	El Pícaro	Quo Vadis	Azul osc. cost. y gorra oro	C. Santelices

CUARTA CARRERA, A LAS 10.15 A. M. — Premio INDIGO. — 1,500 metros. — Omnium handicap. — Inscripción: $ 20. — Premio: $ 2,000 al 1.o

PREPARADOR	DUEÑO	NOMBRE	PESO	EDAD	SANGRE	PADRE	MADRE	TRAJE DEL JINETE	JINETE PROBABLE
R. Bustos	Olvido	1 Carbón	58	5	F	Siberién	F. du Soleil	Frutilla, g. morada oscura	L. Bravo
F. Peralta	Estrella Blanca	2 Activo	56	6	3|4	El Tango	Cacarela	Morado, estr. m. y g. blanca	C. Pombet
C. Ruz	C. Amaro	3 Hot Point	54	4	F	Orwin	Royal Flush	Granate, m. azulino, g. blanca	E. Rebolledo
V. Jofré	R. Harris	4 Masanielo	53	5	7|8	Rosseur	F. de un Día	Blanco, cruz y anillos cereza	M. J. Silva
I. Yáñez	H. Andwanter	5 Pumarino	51	3	F	Pibe	Delfa	Gris perla ,alam. br. y g. azul	A. Nieto
R. Cárdenas	Amsterdam	6 Nancy	50	3	F	Burgomaster	Alada	Naranja, lunares y gora neg.	O. Contreras
J. Pinto	J. Fuenzalida	7 Whip	50	5	F	Pimental	Vidalita	Verde, lista blanca	J. Pinto
P. Rojas	Mata Penas	8 Georgette	49	5	F	Burlesco	Only	Amarillo, braz. y g. solferino	C. Santander
Art. Muñoz	L. A. González	9 Elkington	46	3	F	Ben	Wise Gipsy	Oro y negro en rued. g. neg.	P. Silva
J. Donati	L. Lois	10 Espadaña	45	6	F	Orán	S. d'Amour	Lacre, braz. y gorra acero	P. Rebolledo
Isidro López	E. Molina	11 Ferrocarrilero	43	6	F	Edward Low	Superiora	Azul, cruz pla. m. azl. g. pla.	R. Vidal
J. F. Salinas	Rosicler II	12 Redward	43	4	F	Rosicler II	Brillantina	Amarillo, m. ro. g. mor. osc.	J. Osorio
Rob. Bustos	San Marcial	13 Farnesio	42	4	F	Fío	Instant	Rosado blanco, rosado	C. Guerra
R. Ramírez	Buen Ojo	14 Jamaique	40	3	F	Melbourne	Mme. Curie	Solferino, brazal y g. negros	N. N.
F. Rojas	Verderón	15 Jotabeche	40	4	F	Eclair II	Las Blancas	Negro, gorra verde	N. N.
J. B. Molina	F. Romero	16 Holgazán	40	6	F	Jack's Green	Riviera	Guinda, m. bl. g. esmeralda	L. A. Molina
J. Donati	Botafogo	17 Tombola	40	5	7|8	Turín	Euskara	Chocolate m. y g. oro viejo.	C. Santelices

QUINTA CARERA, A LAS 10.45 A. M. — Premio INDIO. — 900 metros. — Handicap. — Para ganadores. — Inscripción: $ 15.— Premio: $ 1,500 al 1.o

PREPARADOR	DUEÑO	NOMBRE	PESO	EDAD	SANGRE	PADRE	MADRE	TRAJE DEL JINETE	JINETE PROBABLE
R. Pastene	A. Benavente	1 Chalinga	60	5	55|64	.Longchamps	Lieja	Azul turquesa m. oro g. blanc.	J. Vergara
R. Pastene	M. Benavente	2 Vilú	48	5	3|4	Alanés	Prosperina	Azul turquesa oro y g. blancas	A. Nieto
L. Navarro	Partenope	3 Y. Palena	55	3	F	Pimental	Quetta	Verde brazal. bl. gorra lacre	R. Ubilla
G. Avila	E. Vargas	4 La Nuez	55	5	15|16	Gonin	Nutmeg	Negro, cruz. braz. y g. verde	E. Rebolledo
Av. Muñoz	J. Valenzuela	5 Glace	54	4	3|4	Celso	Vaselina	Oro cuz lac. goa lace	C. Santander
R. Bustos	Pelendón	6 Atento	53	6	F	Riesco	Intención	Am. m. am. y lac. list. g. lac.	L. Bravo
R. Bustos	Pelendón	7 Pelendón	51	4	F	Burlesco	Only	Am. n. am. y lac. list. g. lac.	M. J. Silva
J. Pinto	Gerona	8 Fatalist	50	5	7|8	Hasard	Fateful	Azul, rejilla y gorra oro	J. Pinto
V. Romero	Rex	9 Corpaucho	47	4	F	Music Master	Come Along.	Rojo gorra negra	N. Ramírez
D. Yáñez	P. Santorsola	10 Facuo	46	4	3|4	Faneo	Cuyanita	Granate y naranja por mitad	C. Guerra
J. Rojas	A. B. C.	11 Costino	45	5	3|4	Constant	Anjina	Colorado, mangas y g. negras	M. Zúñiga
R. Amaro	El Manzano	12 Ancoa	43	5	1|2	Alanés	Chilena	Lila	L. A. Molina
C. A. Gómez	C. A. Gómez	13 Tronador	41	3	1|2	Londres	Chilena	Verde m. blancas g. verde	A. Sánchez
F. Poblete	A. Echeverría	14 Huacha	40	5	15|16	Posseur	La Vague	O. y ng. en r. m. lc. g. lc. y o.	J. Osorio

SEXTA CARRERA, A LAS 11.15 A. M. — Premio INTRUSO. — —1,500 metros. — Omnium handicep. — Inscripción: $ 20. — Premio: $ 2,000 al 1.o

PREPARADOR	DUEÑO	NOMBRE	PESO	EDAD	SANGRE	PADRE	MADRE	TRAJE DEL JINETE	JINETE PROBABLE
C. Cornejo	A. Vargas	1 Telinga	60	5	F	Turín	Peccavi	Azul mangas y gorra oro	L. Carrasco
R. Cárdenas	Amsterdam	2 Redondilla	55	3	F	Rolando II	Bruges	Naranja lun. y gora negros	S. Villanueva
A. Huerta	Constancia	3 Zapallar	54	5	F	Pioneer	Azalea	Azul gora negra	Alf. Silva
R. Bustos	Pelendón	4 Atento	53	6	F	Riesco	Intención	Am. m. am .list. lac. g. lac.	L. Bravo
D. Sandoval	V. Maturana	5 Emily	53	6	F	Hallington L.	La Gringa	Turquesa m. y gorra lacres	A. Nieto G
J. Pinto	Gerona	6 Fatalist	50	5	7|8	Hasard	Fateful	Azul rejilla y gorra oro	J. Pinto
P. Polanco	Sancho	7 Guernsey	49	4	F	Mustafá	Chela II	Morada lunares y g. oro	C. Guerra
F. Rojas	Verderón	8 Verderón	48	6	31|32	Royalist	Reliquia	Negro, gorra verde	P. Rebolledo
Amad. Vial	El Bosque	9 Latorre	46	3	F	Rolando II	Galejade	Rubí alameres blanc. y borla oro	P. Silva
C. A. Gómez	Karnatic	10 Torquemada	44	3	F	Lechuguino	Alice II	Oro y lac. list. braz. y g. lac.	A. Sánchez
A. Luna	Condal	11 Injuria	41	5	F	Jack's Green	Riviera	Azul listado, negra.	P. Valderrama
J. B. Ramírez	J. B. Ramíre	12 Golosina	40	6	F	Melbourne	Oranaise	Naranja lun. y gora negra	J. Osorio

SEPTIMA CARRERA, A LAS 11.45 A. M. — Premio ISOLINA. — 1,500 metros. — Omnium han dicap. — Inscripción: $ 20. — Premio: $ 2,000 al 1.o

PREPARADOR	DUEÑO	NOMBRE	PESO	EDAD	SANGRE	PADRE	MADRE	TRAJE DEL JINETE	JINETE PROBABLE
R. Cárdenas	Amsterdam	1 Cau Cura	58	6	7|8	Cronwell II	Virgilia	Frutilla, gorra morada oscuro	S. Villanueva
R. Bustos	Olvido	2 Hidalga	57	5	F	Brasil II	Calcutta	Verde, estr. roc. m. v. g. ors.	L. Bravo
O. Fuenzalida	U. Verdugo	3 Telilla	56	6	3|4	Turín	Inesita	Bronce, mangas solferino	J. Vergara
C. Oliveras	J. Jorquera	4 Madagascar	55	4	F	Burgomaster	Alhucema	Azulino cruz perla	J. Madrid
J. Pinto	E. Molina	5 Job	52	4	F	Last Reason	Olita	Verde m. blancas g. verde	V. Fernández
C. A. Gómez	C. A. Gómez	6 Iverdun	51	3	F	Olascoaga	Peregrina	Morado, brazal. y f. rosados	A. Sánchez
G. Avila	A. Contreras	7 Tarnopol	51	4	7|8	Turín	Euscara	Verde nilo, m. crema g. lacre	C. Santander
A. Huerta	Justo Baso	8 Fácil	50	6	F	Edward Low	Celeste	Esmeralda, gorra negra	Alf. Silva
J. Pinto	Potosí	9 Pinturera	48	3	F	Pibe	Dogaresse	Oro azul y lacre en círculos	J .Osorio
G. de la Cerda	L. Olivares	10 Danaide	46	4	F	St. Andrew	Roman Light	Azul. col. y bl. en r. g. negra	M. Zúñiga
J. Rojas	J. Barrientos	11 One Step	46	4	F	El Tango	Fine Rose	Blanco y negro list. g. blanca	C. Santelices
V. Jofré	R. Zúñiga	12 Miss Bell	45	4	F	Julio César	Gray Lady	Oro cruz y g. negras	C. Gueria
Av. Muñoz	Ecuador	13 Gorgorito	44	3	F	Olascoaga	Sandunguera		

PRONOSTICOS DE ALGUNOS DIARIOS Y REVISTAS PARA LA REUNION DE LA MAÑANA DE HOY EN EL HIPODROMO CHILE

DIARIOS Y REVISTAS	1a carrera	2a carrera	3.a carrera	4.a carrera	5.a carrera	6.a carrera	7.a carrera
"LA NACION"	Picaronera Justiciero Jason	Espadaña Murciano Whip	Pascualito Taglioni Coli	Masanielo Hot Point Pumarino	Fácuo La Nuez Glacé	Redondilla Emily Guernsey	Gorgorito Telilla Cau Cura
"LOS TIEMPOS"	Picaronera Jason Kolima	Espadaña Antena Murciano	Pascualito Cherry Apple Coli	Ancoa Glacé Chalinga	Ancoa Glacé Chalinga	Emily Guernsey Latorre	Gorgorito Cau Cura Madagascar
"LA HUASCA"	Justiciero Picaronera Kolima	Espadaña Whip Murciano	Pascualito Coli Fácil	Masanielo Hot Point Elkington	La Nuez Chalinga Fácuo	Emily Redondilla Latorre	Gorgorito Cau Cura Telilla
"DEUTSCHE ZEITUNG"	Maravedí Justiciero Picaronera	Pinturera Flanders Espadaña	Pascualito Naphta Estatira	Elkington Georgette Holganzan	Chalinga Fácuo Glacé	Latorre Emily Redondilla	Gorgorito Yverdun Cau Cura
"LA UNION" de Valparaíso	Jamaique Picaronera Xois	Espadaña Ilusa Pinturera	Estatira Coli Ellita	Masanielo Hot Point Elkington	Pelendon Vilú La Nuez	Emily Latorre Guernsey	Gorgorito Telilla Cau Cura
BOLETIN MUNICIPAL	Picaronera Jason Xois	Espadaña Murciano Ilusa	Pascualito Coli Ellita	Elkington Pumarino Hot Point	Glacé Ancoa Chalinga	Latorre Guernsey Emily	Gorgorito Cau Cura Telilla

LAS CARRERAS MATINALES DE HOY EN EL HIPODROMO CHILE

De interesante se puede calificar el programa que nos ofrece la institución de la Palma para su reunión de hoy, por constar de siete pruebas de difícil pronóstico por ser sumamente abiertas y con nutridas inscripciones.

Dará principio al meet, el Premio Ingrato sobre 1,200 metros, para 3 años y más no ganadores.

Picaronera, por su segundo puesto detrás de Catacumba el Domingo pasado, es el mejor aspirante a los $ 1,500 de la recompensa; la hacemos nuestra favorita. Para el segundo puesto dejaremos a Justiciero que en la carrera ganada por Grenoble llegó quinto, habiendo tenido muchos tropiezos, y para el tercero a Jason que a 44 kilos, corrido por C. Guerra, puede salir haciendo una barbaridad.

Sobre 900 metros se disputará la segunda carrera Premio Isleño, en que Espadaña a 45 kilos es el mejor candidato entre los 13 concursantes de la prueba. Para escoltar a la hija de Orán dejaremos a Murciano con Whips.

Viene a continuación el Premio Iris, sobre igual distancia que el anterior, en el que Pascualito, por su carrera del Jueves, estimamos que es la mejor carta y por consiguiente le encomendamos la defensa de nuestro pronóstico. Los más serios competidores del pupilo de Medina los encontramos en Coli, Ellita y Taglioni; dejaremos a Taglioni y Coli para los puestos siguientes.

Masanielo estrechamente batido por Hot Point, dispensándole 2 kilos, en la misma distancia de hoy, en la reunión del Domingo pasado, creemos que debe imponerse en el Premio Indigo ya que recibe ahora 1 kilo de su afortunado vencedor, al que dejaremos para el segundo puesto. Para el tercer lugar designamos a Pumarino.

Interesante promete ser el Premio Indio sobre 900 metros en que tanto puede imponerse Chalinga, a pesar de los 60 kilos, como Huacha y Tronador que cargan una oblea. Como vemos muy bien colocado a Fácuo con los 46 que le han correspondido, lo hacemos nuestro favorito, dejando para los puestos siguientes a La Nuez con Glacé.

En la sexta carrera sobre 1,500 metros, parece destacarse Guernsey por su última carrera en que ganó fácil más o menos a los mismos competidores que lleva ahora, pero, sin embargo, el ganador lo vamos a buscar por otro lado. Redondilla que cargaba en esa prueba 58 kilos y que hizo una carrera que no dejó satisfecho a su propietario, y que ahora cargará 3 kilos menos, es nuestra favorita. Para escoltar a la pupila del Amsterdam dejaremos a Emily y Guernsey.

Clausura la reunión el Premio Isolina, también sobre 1,500 metros, en el que estimamos que Gorgorito es la principal carta por su carrera del Jueves, en que cargando 9 kilos más que ahora, y corriendo con muchos inconvenientes, logró imponerse en buena forma; es nuestro favorito. Para los puestos siguientes recomendaremos a Telilla y Cau Cura.

RESUMEN

1.a carrera: Picaronera, Justiciero y Jason.
2.a carrera: Espadaña, Murciano y Whip.
3.a carrera: Pascualito, Taglioli y Colf.
4.a carrera: Masanielo, Hot Point y Pumarino.
5.a carrera: Fácuo, La Nuez y Glacé.
6.a carrera: Redondilla, Emily y Guernsey.
7.a carrera: Gorgorito, Telilla y Cau Cura.

Torne sus muebles tan brillantes como cuando nuevos

Es muy rara la casa en que no exista algunos muebles antiguos que sus dueños deseen conservar por ser herencia de familia o por cualquier otro motivo. Pero ya muy viejos y estropeados con el uso alguien intenta restaurarlos barnizándolos de muy mala manera.

Comprád un tarrito de "Sapolin," dadles un retoque con él, y vereis con cuanta facilidad producirá el atractivo y deleite de las cosas nuevas.

Sapolin se prepara en una variedad de colores y para todos los pulimentos nécesarios. Es fácil de aplicar siguiendo las instrucciones que se dan en cada tarro.

A Sapolin no le afecta el clima más cálido.

Se vende en todo almacén que venda pinturas. Búsquese siempre la marca "SAPOLIN".

ESMALTE
SAPOLIN
(Acabado Porcelana en blanco, negro y demás colores)

Además:
Colores lustrosos SAPOLIN para Pisos y Maderas
Pintura de Lustre SAPOLIN para Carruajes
Aluminio SAPOLIN Resistente al Calor
Esmalte SAPOLIN para Tinas de Baño
Esmalte de Aluminio SAPOLIN
Tinte de Lustre SAPOLIN
Lustre de Plata SAPOLIN
Lustre de Oro SAPOLIN
etc., etc.

SAPOLIN
ESMALTE

Fabricantes: GERSTENDORFER BROS., NUEVA YORK, E. U. A. Representante para Chile:
LAFARGUE, SINNOTT y Cía.
CASILLA 808.—VALPARAISO.
1

POR BALANCE
REALIZACION
— — DE — —
DISCOS

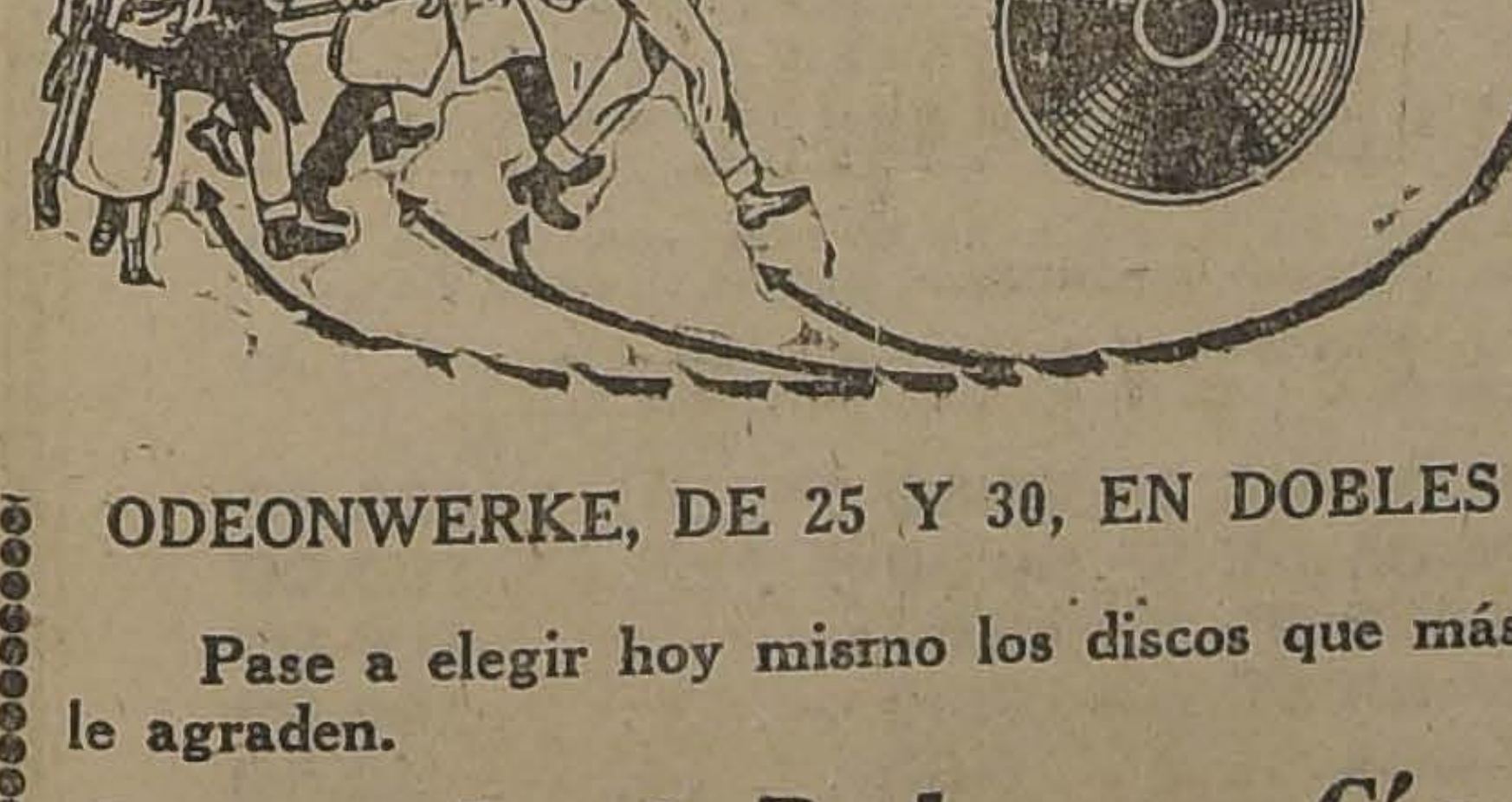

ODEONWERKE, DE 25 Y 30, EN DOBLES

Pase a elegir hoy mismo los discos que más le agraden.

Augusto O. Bohme y Cía.
HUERFANOS 710, al llegar a CLARAS

NOTA.—Recomendamos las agujas "Aegir", especial para baile.

CIGARRILLOS
APIS
VIRGINIA
80 cts. CAJETILLA.

MAESTRANZAS DEL EJERCITO

Para todos los negocios relacionados con las Fábricas del Ejército

Dirijase a la Oficina del Centro

— MONEDA 1037.— TELEFONO 3896.— CASILLA 746 —

Fabricaciones Industriales, Agrícolas y Comerciales

A LAS MADRES QUE CRIAN

Restituye sus desgastes la

SUCROMALTINA

Extracto de Malta concentrado al vacío. En los niños de primeros años, intensifica su desarrollo y vigoriza su capacidad intelectual.

PROPIEDAD

A TRES CUADRAS ESTACION MAPOCHO, CERCA DE CALLE DE SAN PABLO Y SAMA
CONSTA DE CUATRO ALMACENES, Y DOS CASAS DE HABITACION EDIFICIO DE DOS PISOS, MATERIAL CAL Y LADRILLO, SU TOTALIDAD. DEUDA HIPOTECARIA $ 40,000. RENTA ANUAL: $ 15,600.

PRECIO DE GRAN OPORTUNIDAD: $ 125,000
También se permutaría por otra propiedad que sea de residencia

MIGUEL FUENZALIDA B.
1061 —— MONEDA —— 1061

Discos-Victrolas

Compro, cambio y vendo constantemente, de ocasión

SAN PABLO 2215

SENOS
Desarrollados, Reconstituídos, Hermoseados, Fortificados
con las **Pilules Orientales**
el único producto que en dos meses asegura el desarollo y la firmeza del pecho sin causar daño alguno à la salud. Aprobado por las notabilidades medicas.
J. RATIÉ, Phen,
45, rue de l'Echiquier, Paris.
En Santiago:
Droguería Francesa, Delicias N° 757
y todas buenas Casas.

VERMOUTH DANZANTE

Gran éxito han tenido entre nuestra juventud las matinées diarias organizadas por el

"MAXIM"
RESTAURANT

A los acordes de la Orquesta "Rispoli", la mejor de Chile para los bailes de novedad, y saboreando un aperitivo a precios corrientes, disfruta la concurrencia de un ambiente alegre.

Los amantes del baile están de plácemes con la innovación introducida en este moderno establecimiento.

Todos los días, de 6 a 8, el público puede concurrir en la seguridad de que quedará complacido.

"MAXIM"
RESTAURANT
AGUSTINAS 1036
—: TELEFONO 1972 :—

Próximamente: dos concursos de baile, uno de aficionados y otro de profesores, con valiosos premios.

¿No Ha Probado Todavía el VapoRub?

Pruebe Ud. gratis este medicamento recién importado de uso externo para resfriados

La acogida que ha tenido aquí el VapoRub de Vick, el famoso remedio vaporizante para toda clase de resfriados, ha sido aún mejor de lo que se esperaban las farmacias de la localidad. Cientos de familias han probado ya este ungüento vaporizante y han quedado convencidas de que es el medicamento más práctico y eficaz para resfriados.

Si no ha recibido Ud. una muestra gratis del medicamento, le interesará saber que tiene todavía la oportunidad de probar gratuitamente los medicinales vapores.

DEMOSTRACION GRATUITA

En las principales droguerías y boticas de esta ciudad hallará Ud. un atractivo aparadorcito para probar la acción vaporizante de este remedio verdaderamente maravilloso. Entre en cualquiera de esas boticas y haga por sí la práctica e interesante prueba.

Vaya en la primera ocasión que se le presente, aspire los fragantes efluvios del mentol, el alcanfor, el tomillo, el eucaliptu y la trementina, que son algunos de los componentes de la preparación, y verá cuán pronto desdejan la cabeza.

Esta prueba le hará ver también lo eficaz que es la doble acción curativa del VapoRub para catarros en la cabeza o en el pecho, crup, asma, irritación de la garganta, bronquitis, etc.

Untando y frotando con VapoRub el pecho y la garganta a la hora de acostarse, el calor del cuerpo vaporiza los ingredientes y son inhalados a cada aspiración, yendo directamente a las vías respiratorias y pulmones. Al mismo tiempo, el VapoRub es absorbido por la piel y alivia toda opresión y dolor. Los resfriados más fuertes suelen mejorarse en una noche, y el crup se alivia muchas veces en 15 minutos.

El VapoRub es el remedio ideal para los niños, porque evita el darles medicinas que suelen ser perjudiciales para el estómago.

En los Estados Unidos, de donde procede el VapoRub, se han vendido 92 millones de tarros en los últimos cinco años. Esto demuestra lo bueno que es.

No pierda la oportunidad de probar este famoso remedio recién importado. Vaya a cualquiera de las principales farmacias hoy mismo y haga la prueba sin que le cueste nada.

FOOTBALL

LA REUNION DE HOY EN EL ESTADIO POLICIAL

ANTIAGO UNIDO CONTRA LIGA SANTIAGO.—DE PRELIMINAR, JUGARAN EL CINCO DE ABRIL Y EL JORGE V, POR LA COPA REPUBLICA.

Una demostración elocuente del ado de progreso que hemos logra obtener en materia de football en s últimos años transcurridos, de rá ser, sin duda, el acto que ten á lugar esta tarde en el Estadio olicial, siempre que, como es de es rar, cada una de las Ligas afilias a la Chile, respondan en forma llamado que les ha hecho la Asoción Santiago en su carácter de ncedora de la competencia por el scudo Simpson.

Contando, pues, con el concurso de s valiosos elementos que están di minados en las diferentes directri s santiaguinas, no sólo se dejará ntado un principio de disciplina y triotismo, sino que, también, se rá confraternidad deportiva, uniéndose en un sólo haz, los jugadores distintas tendencias y categorías. Si se desea que alguna vez podaos acercarnos siquiera al estilo de ego de nuestros hermanos de con ente preciso será empezar desde onto por dejar a un lado puerilidades que a nada práctico conducen, contribuyamos cada cual en pro rción a las fuerzas de que dispo mos y encuadrados en la respectiva esfera de acción a colaborar asi amente en la tardea que nos es mún.

OS COMPONENTES DE SANTIAGO UNIDO

No pretendemos hacer una biogra a de cada uno de los componentes e integran el elenco de Santiago ido, pero, nos limitaremos a bos ejar ligeramente algunas de sus racterísticas más sobresalientes.

GUARDAVALLAS

Ibacache. — Este arquero se distin e por su serenidad en los trances fíciles, como asimismo por la sa ridad para coger el balón y des nderse rápidamente de él.

ZAGUEROS

Riffo y Ernst. — Dos zagueros de experiencia, que, además de disponer de una rapidez y certeza en los rechazos, se les distingue por la precisión en sus resoluciones.

MEDIO ZAGUEROS

Ampuero, Teuche y Corte. — Muchos años hacía que Santiago no lograba reunir un trío más perfecto: grandes tácticos, buenos marcadores, y de una experiencia bien aprovechada que les permite sacar ventajas.

DELANTEROS

J. Pardo, Legarreta, Giacoponni, Mediavilla, y A. Pardo. — Esta línea delantera es fuerte. Todos sus componentes son diestros y avezados jugadores.

EL SELECCIONADO DE LA LIGA SANTIAGO

Aún cuando es justo reconocer que el elenco representativo de la Liga Santiago no puede parangonarse con su contendor de esta tarde no hay que olvidar el brillante papel que le cupo desempeñar frente al poderoso conjunto de la Metropolitana, la cual sólo se adjudicó la victoria tras una reñida contienda, por el estrecho score de 2 tantos a 1.

Ahora bien, si a esto agregamos el refuerzo que recibirá con la cooperación que le aportará la Asociación Santiago, con tres de sus mejores hombres, comprenderemos que, se presentará en condiciones a disputarse los honores de la jornada.

Sus componentes, en la mayoría jóvenes, no tienen todavía un recorrido muy extenso que exhibir; pero, en cambio, como se comprende, cuentan a su favor con los factores vigor, ligereza, y tenacidad, que en muchas oportunidades influyen decisivamente en una brega de esta índole.

Será digno de verse pues, al lado de las magistrales jugadas de Legarreta, Giacoponni, y los Pardo, la fogosidad y febril entusiasmo de los muchachos de la Liga Santiago.

EL PRELIMINAR

El lance inicial del programa de esta tarde estará a cargo de los prestigiosos clubs Jorge V. y 5 de Abril, quienes se medirán por la Copa República de la Asociación Santiago.

Es sabido, por otra parte, que estos dos contendores van muy bien colocados en la serie de honor de la decana, de modo que en esta ocas deberán desplegar todas sus actividades a fin de asegurar la preponderante situación que actualmente ocupan.

Los equipos se presentarán como sigue:

Jorge V.

Tourrel
Vargas Peralta (cap.)
Johontone Godoy Tapia
Vergara, Urra, González, Vargas J Núñez
O
Sánchez, R. Sánchez, Jorquera, Vargas, Pino
Ramírez, Plaza, Valdés
Casabonne, Duarte (cap.)
Bauerle

5 de Abril

EL MATCH DE FONDO

Los equipos

A las 3.30 P. M. y ante el árbitro oficial señor Francisco Viveros, los equipos se presentarán como sigue:

Santiago Unido.—

Ibacache
Ernst Riffo
Corte Teuche Ampuero
Legarreta G. Giacoponni Mediavilla
J. Pardo A. Pardo
O
Villarroel
Mutis Vivanco
Riquelme Díaz
Ojeda Valdovinos Galleguillos
Tapia Urrejola
Tourrel
Liga Santiago.—

LAS LOCALIDADES

El valor de las entradas se ha fijado en 2 pesos en tribunas, y en 1 peso, para las entradas generales.

LOCOMOCION

Como en los Domingos anteriores, hoy harán un servicio especial desde San Pablo, frente al Mercado Central hasta las mismas puertas del Estadio, un considerable número de autobuses.

ADVERTENCIAS A LOS JUGADORES DEL CUADRO DE SANTIAGO UNIDO

A las 2.30 P. M., deberán presentarse ante el señor Ernesto Cadiz, todos los jugadores de planta y las respectivas reservas.

Deberán llevar el calzado adecuado solamente, pues el resto del equipo les será proporcionado en el Estadio.

Una excusa de última hora

La Secretaría de la Liga Metropolitana ha comunicado oficialmente a la prensa que los jugadores señores Ernst, Corte, Teuche y Yacoponi, e han excusado de participar por el Cuadro Unido en el práctice de hoy.

En párrafo aparte se consigna el documento oficial de la Metropolitana.

La jira de los ferroviarios chilenos

HOY JUGARAN SU SEGUNDO PARTIDO

Esta tarde el cuadro internacional ferroviario chileno jugará su segundo partido con el seleccionado de Santa Fé.

Después de su brillante actuación en Tucumán, la contienda de hoy ha despertado gran entusiasmo en los círculos deportivos de Argentina.

En la cancha San Ramón

Esta tarde se llevará a efecto en ste cómodo campo de juegos dos enos encuentros por la primera y gunda serie de esta corporación. iciará el acto deportivo el partido tre el Sportivo Unión II con Chi Atlético II, a la 1.45 P. M., ante árbitro señor Carlos Estay.

A las 3.15 P. M., se presentarán competir los poderosos conjuntos co Iris I con Chile Atlético I, jo la dirección del competente ár tro, señor Manuel Canales.

Ambos cuadros cuentan en sus fi s con competentes jugadores, por que se espera una buena con enda.

La entrada a cancha ha sido fi da para jugadores y espectadores la suma de veinte centavos.

iga de Foot-Ball de Santiago

Para hoy a las 2 P. M., quedan tados en la calle San Pablo frente Mercado Central los siguientes gadores que forman el equipo oyal de la Liga Santiago, para gar un práctice con el equipo de ntiago Unido en la cancha del stadio Policial, a las 3 P. M.

Del Germinar; Díaz, Riquelme y artínez.

Del Escuela de Aviación: Tapia, illarroel, Ojeda y Troncoso.
Del Sportivo Ecuador: Saavedra.
Del Star Valparaíso: Mutis.
Del Luis Arrieta: Valdovinos, Vi anco, Bravo y Madrid.
Del Carlos Walker: Apiolaza.
Del Loma Blanca: Arturo Gonzá z y Erazo.
Del Santa Elena: Alegría.

Estos jugadores deben ir provis os de zapatos y medias de foot all.

A cargo del equipo va el señor Manuel Muñoz, secretario de la Liga.

Cambio del local de sesiones.—Se avisa a los señores directores que las sesiones de Directorio se celebrarán desde el Lunes en el nuevo local, avenida Matta N.o 045, entre Vicuña Mackenna y Estación de Ñuñoa a la hora de costumbre.

LIGA JOSE ARRIETA DE FOOTBALL. — Partidas que se jugarán hoy, en la cancha de Peñalolén:

1.45 P. M., Lo Hermida III con Iris III.

3.15 P. M.: Guindos I con Peñalolén I.

Arbitro, señor Luis Maturana.

Director de cancha, señor Segundo Calderón.

LIGA OBRERA DE FOOTBALL

LOS INTERESANTES LANCES DE HOY

Muy interesantes prometen resultar las partidas que esta prestigiosa corporación llevará a efecto en el día de hoy. En la mañana, a las 10 A. M., en la cancha Constitución, se efectuará el lance entre los equipos, Directorio versus Consejo, partida en celebración del 9.o aniversario de la Liga Obrera.

En la tarde, a la 1.45 P. M., se dará principio a la reunión con el lance en competencia por la segunda serie entre los cuadros Barbaglia I con Pensilvania II, ante el árbitro señor José Díaz P.

A las 3.15 P. M., entrarán a la cancha los conjuntos del Santiago Ceppi I con Claramunt II, ante el árbitro señor G. Torres. Dada la excelente calidad de los componentes, habrá oportunidad de ver hermosas jugadas.

EN LA CANCHA INDEPENDENCIA N.º 2

LOS IMPORTANTES ENCUENTROS DE HOY

La Cancha Independencia N.o 2 será escenario en la tarde de hoy de dos de los más importantes encuentros de la presente temporada en competencia por la primera serie.

A las 2 P. M., bajo las órdenes del señor Domínguez, entrarán al field los primeros equipos de "El Salto 1.o" y Caldereros 1.o Ambos cuentan con elementos muy representativos lo que augura un buen encuentro.

A segunda hora jugarán los clubs Camilo Henríquez 1.o con Peñarol 1.o, bajo la dirección del señor Luis Benoni.

Tanto el Camilo como el Peñarol llevan un sólo punto en contra, motivo por el cual este match tiene especial importancia para los efectos del cómputo final.

Figuran entre las filas del Peñarol, Moccia, un delantero derecho de grandes méritos, el zaguero Guzmán y el medio zaguero, C. Abello, que forman una barrera infranqueable. La característica especial de esta partida será la rapidez pues los delanteros son muy ágiles.

Por el Camilo actuarán los conocidos deportistas: Torres, Morales, Molina, que según muchos, es la defensa más completa con que cuenta la Liga. Entre los delanteros anotaremos a Chamorro, Pablo González, Luis Pizarro y Ortega, los que, sin duda, pondrán a prueba las defensas contrarias.

En resúmen, los encuentros de hoy en la cancha Independencia, promete resultar altamente interesantes.

¡¡TENNISTAS!!
MAGNIFICOS SWEATERS DE LANA
Especiales para Tennis
MATAS Y Cía.
Estado 78 - Estado 381 - Ahumada 342 - Puente 570
J—22

"EL PORVENIR"

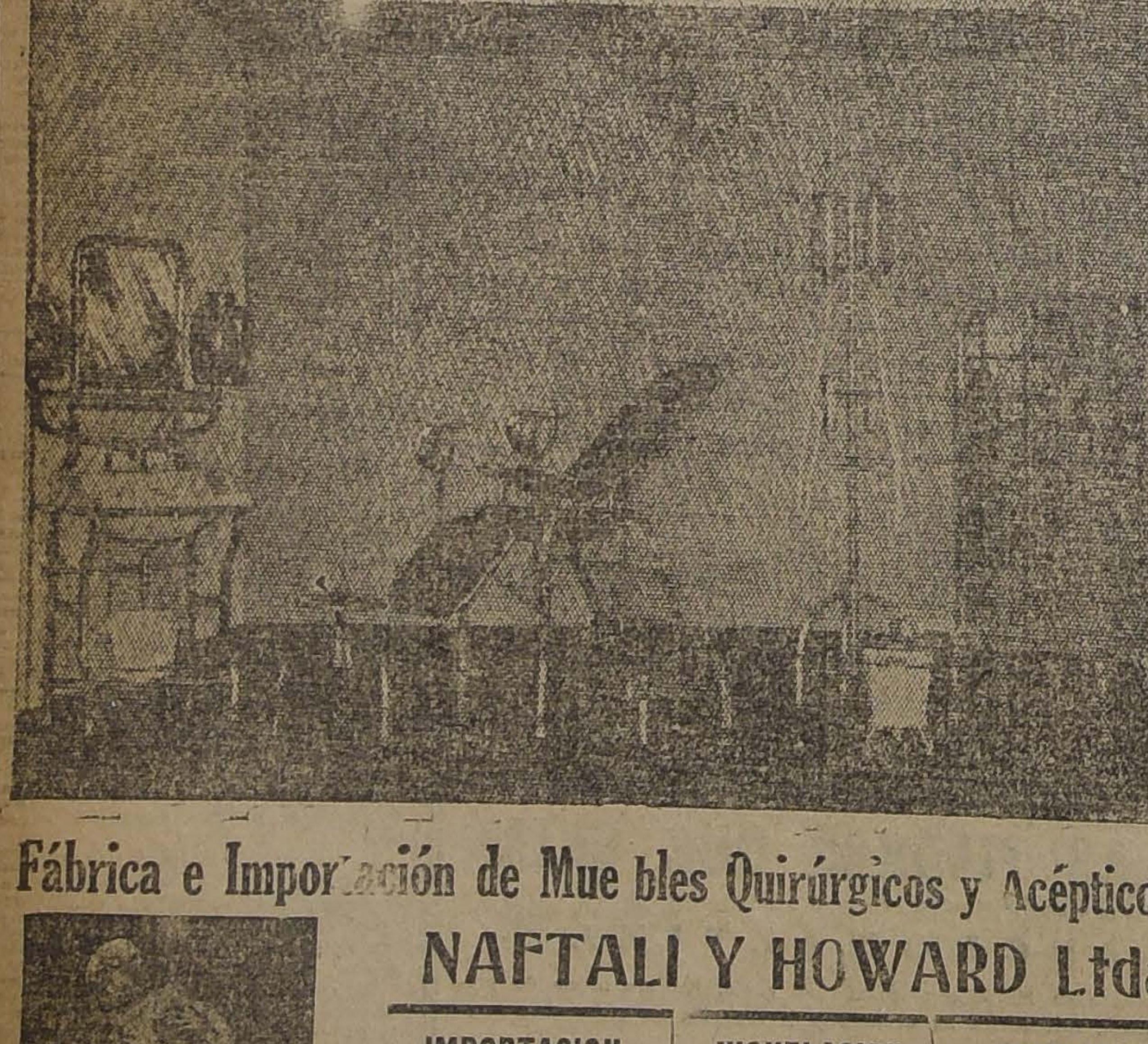

Fábrica e Importación de Muebles Quirúrgicos y Acépticos
NAFTALI Y HOWARD Ltda.

Marca Comercial Registrada "EL PORVENIR"

IMPORTACION
y reparación de Rayos X Radiológicos Diatérmicos y Electro-Médico en general.

NIQUELACION
De toda clase de instrumentos y útiles de Cirugía.

INSTALACION
de Consultorios médicos Hospitales, Sanatorios, Policlínicos y Laboratorios.

PEDREGAL N.o 7.— TELEFONO 1307.—CASILLA CORREO.
—SANTIAGO—

La publicación de nuestro aviso responde al propósito de presentar a los señores Médicos, Dentistas y Estudiantes, en forma sucinta un selecto conjunto de Muebles Quirúrgicos y Asépticos.

Nuestro establecimiento fabril ubicado en la calle Pedregal N.o 7, el más importante en su género y montado éste con todos los elementos indispensables que nos coloca á la altura de las mejores fábricas Europeas de artículos Sanitarios, nos encontramos en condiciones de fabricar todo lo que a instalaciones completas de Hospitales, Sanatorios, Policlínicos y Consultorios Médicos en general se refiere.

Condiciones de venta con grandes facilidades de pago.

Rogamos a los señores médicos, dentistas y estudiantes de Medicina, se sirvan visitar nuestra sala de Exposición.

Atendemos todo pedido del interior con prontitud.

Liga Metropolitana de Deportes

Los Clubs Audax Italiano, Magallanes y 1.o de Mayo han excusado a los jugadores señores Yacoponi, Corte, Ernst, Teuche, Abarzúa, que debían concurrir al práctice de hoy del cuadro de Santiago Unido en el Estadio Policial.

La Liga Metropolitana ha oficiado a la Asociación Santiago, excusando a dichos jugadores por el día de hoy.

Centro Deportivo de la Escuela de Derecho de la Universidad de Chile

LA FIESTA DE HOY

Hoy, a las 5 1|2 P. M., realizarán los estudiantes de derecho un gran baile en los halls de la Universidad de Chile con el fin de reunir fondos para la adquisición de útiles deportivos.

En cada hall, tocará una orquesta y una banda de músicos por lo que la fiesta estará en todo momento animada.

A fin de evitar molestias se ha tomado toda clase de precauciones para guardar los abrigos y sombreros y habrá un espléndido buffet a precios reducidos.

El precio de la entrada es de tres pesos para jóvenes. Las señoritas que deseen asistir y no tengan invitación pueden hacerlo pagando un peso.

La fiesta se realizará aunque llueva.

Se invita a los socios de los centros deportivos de las Escuelas de Medicina, Farmacia, Dentística, Agronomía, Educación Física, Pedagogía, Arquitectura e Ingeniería de la Universidad de Chile.

Santiago versus Borgoño

Esta tarde se efectuará en la cancha del Santiago, el encuentro oficial por la Copa Chile, entre los primeros eequipos de los Clubs con cuyos nombres encabezamos el epígrafe.

El anuncio de este partido, ha despertado en nuestros círculos deportivos, especial entusiasmo, por cuanto ambas instituciones cuentan en las esferas del deporte, con grandes simpatías, lo que hace presumir que la reunión se verá concurrida con un numeroso público, que sin lugar a dudas, tendrá ocasión de pasar una tarde agradable y llena de emociones.

Ambos cuadros se han preparado especialmente para la contienda de esta tarde, y los dos equipos llegarán al terreno con su mejor exponente, los cuales pondrán a prueba todas sus cualidades y amor propio, para dar un lauro más a sus respectivas instituciones.

La reunión de esta tarde empezará con el partido que por la Copa Arauco, jugarán los segundos cuadros, los cuales cuentan con elementos de grandes méritos, que proporcionarán a los asistentes una contienda llena de interés.

En la mañana, a las 10 A. M., los terceros equipos de los mismos Clubs, competirán por la Copa Miguel Blanco, empezando de esta manera, el interesante día deportivo que hoy nos brinda el popular deporte, en la cancha más central de la capital.

En la cancha Magallanes

MAGALLANES B. UNION CORDILLERA; 1.o DE MAYO MIRAFLORES

Hoy se realizarán estas partidas oficiales por las primeras series de la Liga Metropolitana, en la cancha Magallanes-Independencia 1499.

Actuará de preliminr el equipo B. del Magallanes que ha hecho en la temporada actual una serie de espléndidas presentaciones. Ha vencido ya en lances oficiales, por scores subidos al Zenteno I, Mayo Juvenil I, Santiago Ranger I, y ha derrotado también en lances particulares al Morning, al Brigada Central, etc. Tiene en su elenco una serie de jóvenes elementos que son ya una promesa para el football metropolitano. El Atlético Cordillera tendrá que oponer todas sus energías a fin de salir airoso en esta prueba.

El encuentro de fondo estará a cargo de los clubes 1.o de Hayo y Miraflores.

En él actuarán jugadores como Aravena, Abarzúa, Castro, Céspedes, todos de figuración.

MAGALLANES F. C.—El Magallanes F. B. se hace un deber en manifestar, por medio de las siguientes líneas sus más sinceros agradecimientos por las condolencias que ha recibido, con motivo del sensible y prematuro fallecimiento del que fué Isaías 2.o Hormazábal (Q. E. P. D.) Envía asimismo sus agradecimientos a la Liga Metropolitana de Deportes por la participación que ha tomado en esta desgracia y a la prensa en general, que con toda generosidad ha dado detalles y ha ayudado en forma amplia a la publicación de las medidas tomadas en atención a aliviar la aflictiva situación en que se encuentra actualmente la familia del malogrado deportista.

CLUB DE RELOJES
:::: Y JOYAS ::::

En el 13.o sorteo del Club N.o 1 de relojes y joyas salió favorecido el N.o 76, perteneciente al Sr.

Ricardo Kirsten

Corresponde pagar a los señores socios la 14.a cuota. En formación el club N.o 1-A.

LA CONTINENTAL
San Antonio 89. Casilla 2801

LOS ENCUENTROS OFICIALES DE HOY

LIGA METROPOLITANA DE DEPORTES

PARTIDAS	CANCHAS	HORAS	ARBITROS	DIRECTORES
Copa Jackson				
1.o de Mayo con Miraflores	Magallanes	3.15 P. M.	Eduardo Huidobro	Gacitúa
Unión Chilena c. Eleuterio Ramírez	Campos Sports 2	3.15 P. M.	J. Figueroa	Coopmann
Copa Prieto				
Gath y Chaves c. Escuela Normal.	Gath y Chaves	3.15 P. M.	F. Jiménez	Saldías
Audax Italiano c. Ferroviarios (Mapocho)	Campos Sports 1	3.15 P. M.	F. Troncoso	F. Barros
Green Cross c. Morning Star	English	3.15 P. M.	Alberto Parodi	A. Parodi
Copa Campbell				
U. Cordillera c. Magallanes	Magallanes	1.45 P. M.	E. Guzmán	Gacitúa
Barcelona c. Zenteno	Independencia	1.45 P. M.	J. Macdonald	Contreras
1.o de Mayo Juvenil c. Wellington.	Campos Sports 1	1.45 P. M.	E. Macdonald	F. Barros
Copa Acosta A.				
Morning Star c. Green Cross	English	1.45 P. M.	Ernesto Romero	A. Parodi
Copa Acosta B.				
Unión Chilena c. Eleuterio Ramírez	Campos Sports 2	10.45 A. M.	H. Arroyo	Vergara
Ferroviarios (Providencia) c. E. Metalúrgico	Campos Sports 3	1.45 P. M.	Luis González	H. Aguirre
Copa Acosta C.				
Trovador Chileno c. Lenin	Campos Sports 3	3.15 P. M.	Juan Jiménez	H. Aguirre
Unión c. Hutezá y Del Río	Maestranza	2.15 P. M.	José R. Soto	Perea
Copa Bettely A.				
Morning Star c. Welington	Independencia	9.30 A. M.	Oscar Olivares	Cucurella
Audax Italiano c. Lautaro Atlético	Campos Sports 1	10.45 A. M.	Armando Godoy	Vergara
Copa Betteley B.				
Deportivo Claret c. Capitán Scott.	Campos Sports 2	1.45 P. M.	H. Aguirre	Coopmann
J. Korner c. M. Castillo	Gath y Chaves	2.— P. M.	Alfredo Vargas	Saldías
1.o de Mayo c. Santiago Rangers.	Campos Sports 3	10.45 A. M.	R. Viveros	Lisboa
Copa Chaparro A.				
Trovador Chileno c. Santiago Rangers	Campos Sports 3	9.30 A. M.	P. Domínguez	Lisboa
Copa Chaparro B.				
Audax Italiano c. Zenteno	Campos Sports 1	9.30 A. M.	N. Coloma	Vergara
Unión c. Maestranza	Maestranza	1.30 A. M.	Manuel Perea	Perea

LIGA DE FOOT-BALL DE SANTIAGO

PRIMERA DIVISION **Copa Carlos Rochette**				
Valparaíso Sporting c. Universal I	V. Mackenna	3.30 P. M.	Vicente Moltalva	F. Cornejo
SEGUNDA DIVISION				
Galvarino II c. National Sporting II	V. Mackenna	1.45 P. M.	V. Montalva	F. Cornejo
Universal II c. Luis Arrieta II	L. Arrieta	10 A. M.	Luis Salazar	Arturo Lira
Germinar II c. C. Walker II	Germinar	11 A. M.	Juan Catalán	Juan Tapia
TERCERA DIVISION				
Lusitania II c. Teniente Godoy I.	V. Mackenna	9.30 A. M.	Tomás Espinoza	Alamiro del Sola
José M. Infante II c. Ricardo Lyon II	V. Mackenna	10.30 A. M.	T. Espinoza	Alamiro del Sola
Carlos Rochette I c. Santa Elena III	L. Arrieta	11 A. M.	Andrés Aliaga	Arturo Lira

LIGA OBRERA DE FOOT-BALL

PRIMERA SERIE				
Arco Iris I c. Chile Atlético I	San Ramón	3.15 P. M.	Manuel Canales	Barrueto
SEGUNDA SERIE				
Sporting Unión c. Chile Atlético	San Ramón	1.45 P. M.	Carlos Estay	Barrueto
Barbaglia I c. Pensilvania I.	Constitución	1.15 P. M.	Díaz	Gmo. Torres
Santiago Ceppi I c. Claramunt I.	Constitución	3.15 P. M.	Torres	Gmo. Torres
De Giorgis I c. Alfredo Rossi I	U. Americana	3 P. M.	Díaz	José Díaz

LIGA INFANTIL DE FOOT-BALL

PRIMERA DIVISION **Serie A.**				
Morning Star c. Fundición Libertad	Magallanes	11.15 A. M.	Ramón Pino	Felipe Horta
SEGUNDA DIVISION **Serie A.**				
Wanderer II c. San Eugenio	Panteón	3.45 P. M.	Humberto Arenas	J. Meyer
Morning Star II c. Fundición Libertad II	Magallanes	10.15 A. M.	L. Vargas	Felipe Horta
Serie B.				
Unión Deportiva Española con Guillermo Guzmán	Santa Laura	11.15 A. M.	Enrique Orellana	F. Barahona
TERCERA DIVISION				
Wanderer III c. Germinar III	Magallanes	9.15 A. M.	A. Weitz	Felipe Horta
Unión Deportiva Española con Defensores de Chile	Santa Laura	10.15 A. M.	Enrique Orellana	F. Barahona
Santiago III c. Santos Dumont	Santiago	9.15 A. M.	Luis Vergara	L. H. Vergara

ASOCIACION DE FOOT-BALL DE SANTIAGO

Copa República				
5 de Abril I v. Jorge V	Estadio Policial	2 P. M.	Arturo Flores	E. Cádiz
Copa Chile-Uruguay				
Defensor de Chile v. Esc. de Artes	E. de Artes	3.30 P. M.	Oscar García	Jorge Díaz
Santiago I v. Borgoño I	Santiago	3.30 P. M.	Manuel Moreno	P. Pacheco
Copa Chile - Argentina				
Everton I v. Malleco Austral I	E. de Artes	2 P. M.	Felipe Horta	Jorge Díaz
Independencia Juvenil I v. U. Deportiva Española B.	Santa Laura	3.30 P. M.	E. Tessada	T. González
Copa Ulises Alvarez				
5 de Abril II v. Jorge V II	Estadio Policial	10.30 A. M.	Ernesto Sepúlveda	Pardo
Copa Arauco				
Defensor de Chile II v. Escuela de Artes II	E. de Artes	10.30 A. M.	Galdames	Fortunatti
Santiago II v. Borgoño II	Santiago	2 P. M.	Erasmo Zapata	P. Pacheco
Copa Miguel Blanco - República				
5 de Abril III v. Jorge V III	Estadio Policial	9.15 A. M.	Lillo	Pardo
Copa Miguel Blanco - Chile				
Santiago III v. Borgoño III	Santiago	10.30 A. M.	Roberto Aguirre	Luis Vergara
U. Deportiva Española III v. Independencia Juvenil III	Santa Laura	10.45 A. M.	J. Olivares	Arturo Flores
Copa Ecuador				
U. Deportiva Española IV v. B. Dávila IV	Santa Laura	9.30 A. M.	S. Tirado	Arturo Flores

LIGA NACIONAL DE FOOT-BALL

Primera División				
El Salto v. Unión de Caldereros	Independencia	2 P. M.	P. Domínguez	D. Muñoz
Peñarol v. U. Camilo Henríquez	Independencia	3.30 P. M.	Luis Benoni	D. Muñoz
Reserva Intermedia				
Yungay v. Santa María	Yungay	3.30 P. M.	C. Taglo	F. Luque
"Los Tiempos" v. Marticorena	Yungay	2 P. M.	Moris	F. Luque
Cuarta División				
El Salto II v. U. de Caldereros II	Independencia	10.30 A. M.	J. Martínez	O. Rojas
U. Camilo Henríquez II v. Peñarol II	Yungay	10.30 A. M.	O. García	Cárdenas
Séptima División				
El Salto III v. Unión de Caldereros III	Independencia	9.15 A. M.	J. Maldonado	O. Rojas
U. Camilo Henríquez III v. Peñarol III	Yungay	9.15 A. M.	F. Luque	Cárdenas

SORTEO ESPECIAL DE "LOS TIEMPOS"

EL PRIMER SORTEO TENDRA LUGAR EL 5 DE JULIO PROXIMO

1.º Quincenalmente "LOS TIEMPOS" sortearán entre sus lectores la cantidad de 500 pesos en mercaderías, que los favorecidos podrán retirar de las casas comerciales avisadoras de "La Nación" y "Los Tiempos".

2.º Cinco cupones de "Los Tiempos" dan derecho a un número de este Sorteo.

3.º Los cupones de un Sorteo no son válidos para los siguientes. Se recomienda a los interesados de provincias hacer sus canjes con la debida oportunidad. Los Agentes de provincias tienendisponible números para el canje de cupones.

4.º El canje de cupones tanto en la oficina principal de Santiago, como en las de provincias, tendrá lugar diariamente de 9 A. M. a 12 M. y de 2 a 6 P. M.

5.º Los Sorteos tendrán lugar los días 5 y 20 de cada mes. Cuando estas fechas caigan en días festivos, el Sorteo se postergará para el siguiente día hábil.

6.º El canje de cupones se hará para el primer Sorteo del mes, hasta el día 15, a las 7 P. M.; para el segundo, hasta el día 30, a la misma hora.

1 PRIMER PREMIO DE $ 150.00 .. .. $ 150.00
2 SEGUNDOS PREMIOS DE $ 50.00 .. .. 100.00
4 TERCEROS PREMIOS DE $ 25.00 .. .. 100.00
10 CUARTOS PREMIOS DE $ 10.00 .. .. 100.00
10 QUINTOS PREMIOS DE $ 5.00 .. .. 50.00
$ 500.00

Los lectores premiados en los Sorteos, recibirán un vale por mercaderías, canjeables en las casas comerciales avisadoras de "La Nación" y "Los Tiempos".

Si los favorecidos encontraren dificultades para elegir mercaderías a su gusto en los establecimientos avisadores, podrán recibirlo en dinero en la Caja de la Empresa.

En el Estadio Santa Laura

Hoy tendrá lugar en el estadio Santa Laura, a las 3.15, el encuentro entre el Independencia Juvenil y la Unión Deportiva Española I B, por la Competencia de la Copa Chile Argentina.

Esta será la tercera vez que se encuentren estos dos equipos.

El Indepencia Juvenil es un cuadro nuevo que se está destacándose entre los principales de la Copa Argentina, competencia en que aún no ha sido derrotado.

Como el Unión Deportiva Española se encuentra en el mismo caso que su contendor, no dudamos que será un partido interesante.

A las dos P. M., como preliminar, se medirán los segundos equipos del Carioca y Unión Deportiva Española.

Postergación de una fiesta deportiva

Por acuerdo de la comisión encargada de organizar el homenaje deportivo en honor de la República del Uruguay, en la distinguida persona del señor Raúl García, activo dirigente metropolitano, esta simptica reunión social ha sido postergada para el Domingo próximo 29 del presente, a petición de una gran cantidad de deportistas que desean adherirse al justo regocijo que embarga los corazones chilenos con motivo de las honrosas victorias obtenidas por los footbalers uruguayos en los Estadios de París.

La comisión, impuesta de esta justa petición, acordó acceder a lo solicitado, fijando como fecha impostergable para su realización el Domingo próximo.

Las adhesiones continúan recibiéndose hasta el Sábado próximo a las 6 P. M., en San Pablo 1296.

ATLETISMO

LA TRAVESIA PEDESTRE DE SANTIAGO

SE INICIARA A LAS 8.30 A. M., DESDE LA PLAZA DE LOS LEONES

Hoy a las 8.30 A. M., si el tiempo lo permite, se verificará, la Travesía Pedestre de Santiago, o sea la prueba más rápida en carretera que hace disputar la Federación Atlética de Chile.

Bajo el control de la colectividad antes mencionada se correrá hoy esta carrera, pero su organización ha tenido que ser tomada a última hora, al igual de 1921, por el club pedestre Pietro Dorando.

La prueba de hoy se presenta más difícil que nunca, para dar un pronóstico.

¿Quien será el ganador?

Pedro Pávez es el favorito, Ramón Espinoza del Viajante ganó el año pasado; Pedro Arancibia del Nurmi es otro lance e igualmente Dotte que está inmejorable.

Para contra todas las opiniones está la del entrenador oficial quien ha manifestado que el ganador no saldrá esta vez del último grupo.

¿Será Machuca, Casanova, Granado o Quinteros? De estas cuatro tablas tendrá que salir el vencedor, ha dicho Becerra.

Hasta las 2.30 P. M., de ayer estaban anotados los siguientes corredores todos listos para la jornada que se iniciará a las 8.30 A. M., de hoy.

He aquí los inscritos.

Juan C. Palermo, Silvestre Arévalo, Juan Granado, Luis Tobar, Oscar Molina, Carlos Pérez, José Machuca, Julio Chacón, Luis A. Rodríguez, Juan Casanova, Luis A. Lilla, Jorge Pinto, Pedro Arancibia, Pedro Pérez, Luis Silva, Juan Quinteros, Temístocles Rodríguez, Emilio Solís, Armando Dotte, Samuel Morales, Ramón Espinoza y varios otros.

Hoy se anotarán en el punto de partida todos los aficionados del Viajante Atlético y otros clubs.

El handicap y la lista general de premios, será dada a conocer a los corredores en el punto de partida que será la Plaza de Los Leones.

A los jueces en general se les pide ser puntuales, especialmente los estacionados en el trayecto, que controlarán la pasada de los campeones.

A la llegada de la carrera iniciará una erogación general a favor del viaje de regreso de Floridor Castillo, el corredor infantil Waldemar Corbari que acompañará al puntero desde el Portal Edwards.

La carrera será suspendida sólo en el caso de llover después de las 7 A. M., de hoy. En caso contrario la prueba se correrá de todas maneras, pues el record de las dos horas está anunciado para el 6 de Julio próximo.

LAMPARAS SOPLETES
a bencina y parafina, de todos tamaños.
Cautines para soldar, a bencina.
Ofrece a precios convenientes.
FUNDICION LIBERTAD
LIBERTAD 53 y 58

EL ESTADIO DE LA ASOCIACION DEPORTIVA DE LINARES

EL GOBIERNO CONTRIBUYE CON $ 10,000 PARA ESTA OBRA

Desde hace varios días se encuentra en esta capital el entusiasta deportista señor César Reyes, director de la Asociación Sportiva de Linares.

El señor Reyes vino a Santiago para gestionar la tramitación del decreto Celis que destina la suma de diez mil pesos para las obras del Estadio de Linares.

En la tarde de ayer, después de activas diligencias, el señor Reyes cumplió su cometido con todo éxito. Lleva igualmente planos especiales para las obras en referencia.

Como saben nuestros lectores, el torneo Nacional de Atletismo se verificará en Octubre de este año en Linares.

El señor Reyes obtuvo que el entrenador señor Aníbal González, aventajado alumno del señor Carlos Strutz, se traslade a Linares a dirigir los entrenamientos de los aficionados locales.

En nuestra redacción recibimos ayer la visita del señor Reyes, quien, al despedirse de nosotros, se sirvió expresarnos que confiaba en que la ayuda gubernativa se haga extensiva para los años venideros, ya que las actividades deportivas en Linares progresan día a día y requieren un local que satisfaga a todos los aficionados.

CESAR REYES
delegado de la Federación Sportiva de Linares

Wéllington F. C.

Hoy, a las 3 P. M. en el salón-teatro de la Escuela Normal, Bellavista N.o 0550, se efectuará la reunión literario-musical organizada por esta institución a beneficio de sus fondos sociales.

La participación de elementos artísticos como el cuadro "Rogel Retes", augura a esta reunión un éxito halagador.

Especialmente invitados concurrirán distinguidas personalidades del mundo deportivo.

ASOCIACION DE REFEREES DE CHILE

EL NUEVO DIRECTORIO DE ESTA DIRIGENTE

El 5 del presente se reunió el Consejo Superior de la Asociación de Arbitro de Chile, sesión en la que se hicieron representar los siguientes delegados de provincias: El señor Oscar Gallardo, por Victoria; el señor Carlos Saenger, por Chillán; el señor Enrique Guzmán, por Arica; el señor Arturo Flores, por Concepción; el señor Carlos Fanta, por Antofagasta; el señor Arturo Besoaín, por Curicó; el señor Juvenal Galdames, por Linares; el señor Francisco Troncoso, por Penco; el señor Juan B. Macdonald, por Valdivia, el señor Alberto Warnken, por Talca; el señor Pedro J. Malbrán, por Coquimbo; el señor Eduardo Tessada, por Rancagua, y el señor Tobías Guzmán, por La Serena.

Presidió esta asamblea el presidente de la Sección Santiago, don Oscar N. García, actuando de secretario don Juan B. Macdonald.

Después de aprobarse los poderes de los señores delegados, y de cambiar algunas ideas referente a la elección del nuevo directorio, pues algunos señores delegados opinan que el directorio que se elija debe serlo en calidad de provisional, dejando la elección del directorio definitivo hasta que el Consejo Superior haya aprobada los estatutos y reglamentos de la Asociación. Se procedió inmediatamente al estudio de los estatutos, los que fueron aprobados con un pequeño agregado en un artículo de ellos.

A continuación el Consejo pasó a ocuparse de la elección del directorio, el que quedó formado en la siguiente forma, y que durará dos años en funciones de sus cargos, según lo establecen los estatutos:

Presidente, don Oscar N. García; primer vice-presidente, don Juan H. Livingstone; segundo vice-presidente, don Carlos Fanta; secretario, don Juan B. Macdonald; pro-secretario, don Juvenal Galdames D. y tesorero, don Alberto Parodi.

También se designaron miembros honorarios de la institución a los señores Juan Ramsay, Alfredo Betteley, José Ramsay, Guillermo Martínez y Luis D. Maía.

Una salva de aplausos recibieron al nuevo Directorio, formulando diversos señores delegados, fervientes votos por la prosperidad de él.

LIGA METROPOLITANA DE DEPORTES

LOS LANCES OFICIALES DE HOY

Según el calendario que publicamos en nuestra edición anterior, para hoy la Liga Metropolitana de Deportes nos anuncia 21 partidas oficiales de entre sus destintas divisiones y series.

Merece especial mención el acuerdo de esta institución, al destinar el producto total de los encuentros del día, a beneficio de la familia del malogrado deportista señor Isaías 2.o Hormazábal.

Según este calendario, en sus distintas canchas se llevarán a efecto varios encuentros que, por el sólo nombre de los clubs que intervendrán, son acreedores a un público numeroso y distinguido.

EN LOS CAMPOS DE SOPORT

En sus tres canchas oficiales de este Estadio se llevarán a efecto los encuentros oficiales entre el Eleuterio Ramírez v. Unión Chilena, Audax Italiano v. Ferroviarios y Wellington v. 1.o de Mayo Juvenil, los dos primeros de la Primera División por las copas Jackson y Prieto y División Intermedia, respectivamente.

En la cancha N.o 1, a las 3.30 intervendrán el Audax Italiano contra el primer cuadro liviano de los Ferroviarios, bajo la dirección del señor Francisco Troncoso.

El equipo de los Ferroviarios ha logrado destacarse entre sus demás competidores por su juego eficiente y rápido, siendo considerado como un temible competidor. Por parte del Audax, nos ahorramos por ahora de hacer mayores comentarios, pues, sus excelentes actuaciones anteriores hablan por sí sola de su poderío.

En la misma cancha habrá un interesante preliminar ,estará a cargo del 1.o de Mayo Juvenil contra el Wellington, a las 2 P. M.

En la cancha N.o 2, deben jugar el Eleuterio Ramírez contra el Unión Chilena, clubs por demás conocidos de nuestros aficionados por su labor encomiable.

Estos antecedentes nos inducen a creer que los encuentros serán de lo mejor.

Dirigirá la brega el señor Juan Figueroa, a las 3.30 P. M.

Con los antecedentes de los clubs que intervienen los Campos de Sports creemos que se verán muy concurridos.

EN LA CANCHA DE LOS INGLESES

En la cancha de los ingleses, Seminario esquina de Bilbao, se efectuará el lance entre los primeros y segundos cuadros del Morning Star contra el Green Cross.

A primera hora jugarán los segundos cuadros y a las 3.30 P. M., los primeros, bajo la dirección del presidente de la Metropolitana señor Alberto Parodi.

EN LA CANCHA DEL GATH Y CHAVES

En este hermoso Estadio está anunciado el encuentro oficial entre los primeros cuadros del Gath y Chaves contra el Escuela Normal, bajo la dirección del competente referee oficial señor Francisco Jiménez.

Tanto el Gath y Chaves como los normalistas, esperan con entusiasmo este partido.

EXCURSIONISMO

UNA GRAN JORNADA INTERNACIONAL

EL EXPLORADOR BRASILEÑO, ALVARO FRANCISCO DA SILVA, QUE EMPRENDIO EL VIAJE A PIE DESDE RIO DE JANEIRO, ARRIBA HOY A LA CAPITAL

FESTEJOS QUE SE PREPARAN EN SU HONOR

En la mañana de hoy arribará a esta capital el joven explorador brasileño Alvaro Francisco Da Silva, quien partió hace algún tiempo a pié, desde Río de Janeiro en dirección a nuestro país, con el objeto de agradecer el obsequio de la estatua "El Scout", que hicieran los scouts chilenos a sus congéneres brasileños.

El señor Da Silva se ha impuesto esta gran jornada animado del más alto espíritu de confraternidad sur-americana y trae hasta los deportistas chilenos el saludo del Brasil, país amigo que siempre ha mirado con simpatía el desarrollo de nuestras diferentes actividades.

Al pisar tierra chilena el representante brasileño ha sido objeto de diversas demostraciones de afecto de parte de los miembros de la Asociación de Boy-Scouts de Chile y del elemento oficial que tenía instrucciones especiales de parte del Gobierno.

En el día de ayer nuestro huésped alojó y visitó el Fundo Chacabuco de donde saldrá hoy en las primeras horas a Conchalí y de allí seguir viaje a la capital. En esta jornada ha sido acompañado por los scouts Rodríguez y Collyer.

El Embajador del Brasil representantes del Gobieron y de numerosas instituciones deportivas, han tomado las determinaciones del caso para tributar al señor Da Silva una entusiasta recepción.

La Federación de Excursionistas y Exploradores de Chile se reunió anoche y resolvió, a indicación del señor Luis Pezoa G., adherirse al homenaje que prepara el directorio de los Boys-Scouts de Chile y enviar hoy una delegación especial a Conchalí con el objeto de saludarlo a nombre de los excursionistas chilenos. En esta delegación irá un miembro de las siguientes instituciones: Centro Deportivo Los Pirineos, Jorge Matte, Hispano Americano, Santiago, Caupolicán, Hernando de Magallanes y Piloto Pardo acompañados del presidente de la entidad, señor Juan Jiménez, y de los miembros de la mesa directiva.

"La Nación", saluda al esforzado explorador y formula sus mejores votos porque durante su estada en el país vea en los festejos a que se ha hecho acreedor la exteriorización del afecto que siempre el pueblo de Chile por la gran República del Amazonas.

CUERPO DE EXPLORADORES CAUPOLICAN. — Continúa mejor de la operación a que fué sometido el presidente de esta institución señor Alejandro Varas L., se medicina en el Pensionado del Hospital de San Vicente de Paul, pieza 35, a donde pueden visitarlo diariamente sus consocios.

—Cita a junta general de socios para hoy Domingo a las 2 P. M. en primera convocatoria y a las 2.30 P. M. en segunda, se recomienda la asistencia a los señores: Sureda, Valenzuela, Luna, Ortiz y Valdés.

EL TORNEO DEL CENTRO FLAMENGO

SE VERIFICARA HOY EN LA CANCHA DEL PANTEON

En la mañana de hoy se verificará en el campo deportivo que posee este Club en la Avenida Panteón, el segundo torneo interno por la disputa de valiosos trofeos donados por los directores honorarios.

EL PROGRAMA

Para adultos: 100, 1,500 5,000 metros; 3.000 metros marcha; lanzamiento de la bala y salto alto.

Para infantiles: 100, 800 y 400 metros postas.

PRUEBAS PARA DOC INTERNACIONALES

Luis Castro intervendrán en 100 metros y salto alto y Manuel Madrid en la bala, y 1.500 y 100 metros.

EL JURADO

Arbitro general, señor Manuel Gajardo; ayudante, señor Justo Castro; jueces de partida, Humberto Cooper y Raúl Laval; de llegada, S. Rodríguez, D. Lira, y R. Romero; de cancha, C. Hidalgo, A. Tamayo y Oscar Ibáñez.

EL ESTADO DE LA COMPETENCIA

El estado actual es el siguiente: Luis Castro y Manuel Madrid, 8 puntos; Camilo Castro, 6 puntos; Guillermo Núñez, 4 puntos; Luis Soto, 3; Infantiles, Juan Castro, 9 puntos; H. Salfate, 5 puntos; Hugo Godoy, 3 puntos.

EN EL VELODROMO DE SANTA LAURA. — En la tarde de hoy se efectuar un torneo de atletismo para socios de la Asociación Ciclista de Santiago, con el siguiente programa:

I Tirar la cuerda, equipo de diez hombres por lado.

II Lanzamiento de la bala.

III 400 metros planos.

A continuación se desarrollarán las pruebas ciclistas que se consignan en el programa que figura en la sección correspondiente.

CAMISETAS Y CALZONCILLOS
AFRANELADOS "SANITARY" — INMENSO SURTIDO
PRECIOS ECONOMICOS
MATAS Y Cía.
Estado 78 - Estado 381 - Ahumada 342 - Puente 570

EN CALLE DE HUERFANOS
A POCOS METROS DE BRASIL, REGIA PROPIEDAD DE RESIDENCIA, EDIFICIO SOLIDO DE DOS PISOS, MATERIAL DE LADRILLO Y CEMENTO, PIEZAS CON PARQUET, HALL ID., REUNE TODA COMODIDAD.
DEUDA HIPOTECARIA: $ 50,000
PRECIO: $ 145,000
MIGUEL FUENZALIDA B.
1061 — MONEDA — 1061

CICLISMO

NATIONAL SPORTING CLUB.— Sección Ciclismo.— Se encarga a los socios y corredores de este club, especialmente a los señores Ballesteros, Daguino, Aguilera y Zarate, concurran hoy a las 2 P. M., al Velódromo Santa Laura para que participen en las carreras internas organizadas por la Asociación Ciclista de Santiago. Deberán presentarse al señor Desiderio Mella.

Las inscripciones se recibirán en el Velódromo.

ASOCIACION CICLISTA DE SANTIAGO. — En la tarde de hoy se efectuará un torneo en el vlódromo de Santa Laura.

Las pruebas de ciclismo son las siguientes:

1.º 1,200 metros para todo competidor, con obstáculo.

2.º 800 metros infantiles menores de 12 años.

3.º 4,000 metros, para 2.a y 3.a categoría.

3.º 400 metros, para 2.a y 3.a camás de 80 kilos.

4.º 2,000 metros, para ciclistas de más de 80 kilos.

5.º 4,000 metros, para campeones y 1.a categoría.

6.º 1,200 metros para ciclistas de más de 30 años.

7.º 2,000 metros, para corredores desconocidos en las pistas.

Las inscripciones se recibirán en el mismo Velódromo, y la entrada será gratuita.

CITACIONES

Alberto López F. C.—Junta general extraordinaria para hoy, a las 10 1|2, en Nataniel 729.

Unión de Peluqueros F. C.—Junta general para hoy, a las 3 1|2 P. M., en el Parque Cousiño.

—**Remington F. C.**—Junta general para hoy, a las 10 A. M., en Rosas 1022.

ANTES DEL BALANCE
Ventas sin precedentes a precios absolutamente irrisorios

EN SEDERIAS

UN SALDO de géneros símili seda, estampados, especiales para forros, al precio excepcional de, el metro
$ 5.90

UN LOTE de sedas para vestidos en negro, blanco y colores: Crepé de Chine, Satín Oriental, etc., todos géneros de gran moda, al precio extraordinario de, el metro
$ 19.50

UNA PARTIDA de sedas para vestidos, capas, adornos, precios rebajados, a la mitad de su valor, el metro
$ 24.00

UN LOTE de géneros de seda, todos de la más alta novedad, al precio increíble de, el metro
$ 29.00

UN LOTE de géneros de seda especiales para trajes de visita y tertulias, al precio sin precedentes de, el metro
$ 35.00

MOIRE RENAISSANCE, Brochés, Jacquard, Velours, etc., en negros y colores, procedentes de las más afamadas fábricas francesas, el metro $ 49 y
$ 39.00

HALL CENTRAL

EN LANAS

UN LOTE de géneros pura lana para vestidos y abrigos, ancho 130 ctms. Popelinas, Gabardinas azul marino y Gamuzas finísimas en todos colores, gran ocasión, el metro... $ 13.90

GAMUZAS y Terciopelo de pura lana, fabricación francesa, colores de gran moda, valor de $ 29, rebajados a, el metro... $ 17.50

TERCIOPELOS y Gamuzas de lana, alta calidad, colores selectos de gran moda, rebajados a, el metro... $ 19.90

UN LOTE de géneros de pura lana, especiales para abrigos en Jacquard, Escoceses y estampados, ancho 140 ctms., al precio reducidísimo de, el metro... $ 29.00

CASA FRANCESE

EN SOBRECAMAS

GRAN VENTA A PRECIOS BAJISIMOS DE TODAS LAS EXISTENCIAS.

SOBRECAMAS en rico acolchado y cretonas estampadas, lindos colores, para camas de una plaza
$ 24.50

SOBRECAMAS de cretona fino, bonito surtido de colores para camas de 1 1|2 plazas,
$ 29.00

SOBRECAMAS de satín estampado, clase brillante dibujos escogidos, para camas de 1 1|2 plaza, $ 39.00 y
$ 34.00

SOBRECAMAS de sarga de seda clase fina, forradas en satín, todos colores bonitos para camas de 1 1|2 plaza, gran ocasión,
$ 54.00

UN SALDO de sobrecamas en raso de seda finísimo, lindos colores, para camas de 1 1|2 plaza, gran oportunidad,
$ 68.00

HALL CENTRAL

CAMBIO

BANCARIO.. ... . $ 40.50
COMERCIAL 40.30

EQUIVALENCIAS DEL CAMBIO BANCARIO

1 Dólar vale..	$ 8.41
1 Franco..	0.51
1 Lira..	0.40 1|2
1 Peseta..	1.25 3|4
1 Nacional argentino . .	3.98 1|2

PREMIO DEL ORO:
209.50 o|o

UN PESO P. EL VALE:
5 31|32 peniques

NO MAS VELLO
— PIDA —
DEPILATORIO
"ZENDEJAS"

VALOR DE LA £ EN DOLARES

Bco. Anglo Sud.Am.... . . 4.33

BOLSA DE COMERCIO

MOVIMIENTO

El movimiento con que se clausuraron los negocios de ayer durante la última rueda de la semana, fué limitado y de reducidas proporciones.

Los lotes en los pocos papeles transados no resistieron el interés de siempre y los precios en general acusaron marcada flojedad.

Por el boletín que se publica a continuación podrá observarse el desarrollo de la rueda y las alzas y bajas que experimentaron los valores se detallan bajo el título de subieron y bajaron.

Subieron

Hip. 8-1, de 90 3|4 a 91; Aconcagua de 17 a 17 1|2; Bronces, de 8 1|4 a 8 1|2; Oploca, de 202 a 204; Santo Cristo, de 11 3|4 a 11 7|8; Salvador de 75 a 75 1|4.

Bajaron

Caja, 8-1, de 97 3|4 a 97 1|2; Banco Nacional, de 101 a 100 1|2; Hallada, de 8 3|8 a 8 1|8; Araca de 318 a 311; Carolina, de 59 a 58 1|2; Colquirí, de 31 1|2 a 31; Chacaltaya, de 63 a 62 1|2; Dichas, de 44 1|2 a 41; Disputada, de 49 a 48 1|2; Gatico, de 8 1|2 a 8; Huanuni, de 90 1|4 a 88 3|4; Los Chiles, de 32 a 29; Elqui, de 14 3|4 a 14 1|2; Antofagasta, de 71 3|4 a 71 1|4; Lastenia, de 54 1|4 a 54; Loa, de 70 a 69; Gas de Santiago, de 59 a 58 1|2; Vapores, de 41 a 40 1|2; Telégrafo, de 42 a 41.

OPERACIONES DE AYER

UNICA RUEDA

10 Feria Izquierdo, 75.
20 Gas, 59.
50 Banco Nacional, 100 1|2.
49000 Caja, 8-1, 97 1|2.
26000 Caja, 8 1|2, 92 1|2.
25 Envases, 10 1|2.
5000 Hip. 8-1, 91.
100 Telégrafo, 41.
3300 Aconcagua, Julio 10, 17 1|2.
10 Gas, 58 1|2.
100 Aconcagua, 17.
100 Dichas, 41.
100 Dichas, Junio 26, 41.
300 Sto. Cristo, Julio 10, 11 1|2.
1000 Santo Cristo, Jul. 10, 11 3|4.
500 Antofagasta, Jun. 26, 70.
500 Antofagasta, Julio 10, 70 3|8.
1000 Antofagasta, Julio 10, 70 1|2.
350 Salvador, Julio 10, 74.
600 Antofagasta, Junio 26, 70 1|4.
500 Huanuni, Julio 10, 90 1|2.
200 Chacaltaya, Julio 10, 62 1|2.
1200 Chacaltaya, Julio 10, 63.
400 Salvador, Julio 10, 75.
400 Huanuni, Julio 10, 90.
900 Salvador, Julio 10, 75 1|2.
300 Salvador, Julio 10, 76.

PRECIOS DE COMPRADOR O VENDEDOR AL TERMINAR LAS RUEDAS

TITULO	OMPRADOR		VENDEDOR	
	Cantidad	Precio	Cantidad	Precio
BONOS				
Caja, 7-1	50,000	91	....	....
Caja, 8-1|2	....	....	10,000	92⅔
Hipotecario, 8-1	36,000	91	....	....
BANCOS				
Chile	89	229	....	....
Chile	4	230	....	....
Italiano (Serie A.)	100	81	....	....
Nacional	90	100	50	100½
MINERAS				
Aconcagua, Julio 10	1,000	17½	....	....
Al fin hallada	500	7½	....	....
Bronces	....	....	500	8½
Bronces, Julio 10	500	8½	....	....
Carolina, Junio 26	....	....	500	58¼
Chacaltaya, Julio 10	....	....	500	63
Colquirí	50	31	....	....
Dichas, Julio 10	....	....	200	41
Disputada, Junio 26	....	....	200	48½
Gatico, Julio 10	500	8	....	....
Huanuni, Julio 10	....	....	100	90
Nueva Elqui, Julio 10	300	14	200	14½
Oploca, Julio 10	100	200	100	202
Oruro, Julio 10	....	....	200	30
Salvador, Julio 10	....	....	500	76
SALITRERAS				
Antofagasta, Julio 10	500	70½	....	....
Chilena, Junio 26	....	....	500	32
Lastenia, Junio 26	....	....	200	54
Lastenia, Julio 10	500	54	....	....
INDUSTRIALES				
Cemento El Melón	....	....	100	41
Envases y Enlozados	....	....	25	11
Envases y Enlozados, Junio 26	500	11¼	....	....
Gas de Santiago	....	....	10	59
Tattersall	....	....	100	89
Viña del Mar, Julio 10	100	83¼	....	....
PETROLIFERAS				
Rafaelitas, Julio 10	500	5½	....	....
DIVERSAS				
Club Hípico	....	....	1	12.500
CIERRE, A LAS 12 M.				
Cambio	....	40.20	....	40.30
Oro	....	209.—	....	209.50
Libras por oro	....	13.00	....	13.10
Araca, Trans., Julio 10	....	311	....	....
Colquirí, Trans., Julio 10	....	31	....	....
Chacaltaya, Trans., Julio 10	....	62½	....	....
Hallada, Tran., Julio 10	....	8½	....	....
Oploca, Tran., Julio 10	....	204	....	....
Aconcagua, Julio 10	....	17½	....	....
Las Chiles, Julio 10	....	29	....	....
Salvador, Julio 10	....	75¼	....	....
Santo Cristo, Julio 10	....	11⅞	....	....
Antofagasta, Julio 10	....	71¼	....	....
Minera, Julio 10	....	....	....	38
Elqui, Julio 10	....	....	....	14½
Huanuni, Junio 26	....	....	....	88¾

OPERACIONES EN VALPARAISO

UNICA RUEDA

700 Vapores, Julio 10 40 1|2.
100 Loa, Junio 26, 69 1|2.
200 Gatico, Junio 26, 8.
100 Antofagasta, Julio 10, 70 3|4.
900 Antofagasta, Julio 10 70 1|2.
100 Taltal, Junio 26, 15.
1400 Rafaelitas, Julio 10, 5 5|8.
1200 Rafaelitas, Julio 10, 5 1|2.
200 Vacas, Julio 10, 9.
30 Minera, Junio 26, 38 1|2.
500 Vapores, Junio 26, 40.
500 Vapores, Julio 10, 40.15.
600 Santa Rita, Julio 10, 14.
100 Araca, Junio 26, 318.

REMATE

600 Salvador, Junio 26, 75.

CAMBIO

Vendedor, 40.40, y comprador, 40.20.

ORO

Vendedor, 209.50 y comprador 209.00.

LIBRAS POR ORO

Vendedor, 13.10, y comprador, 13.00.

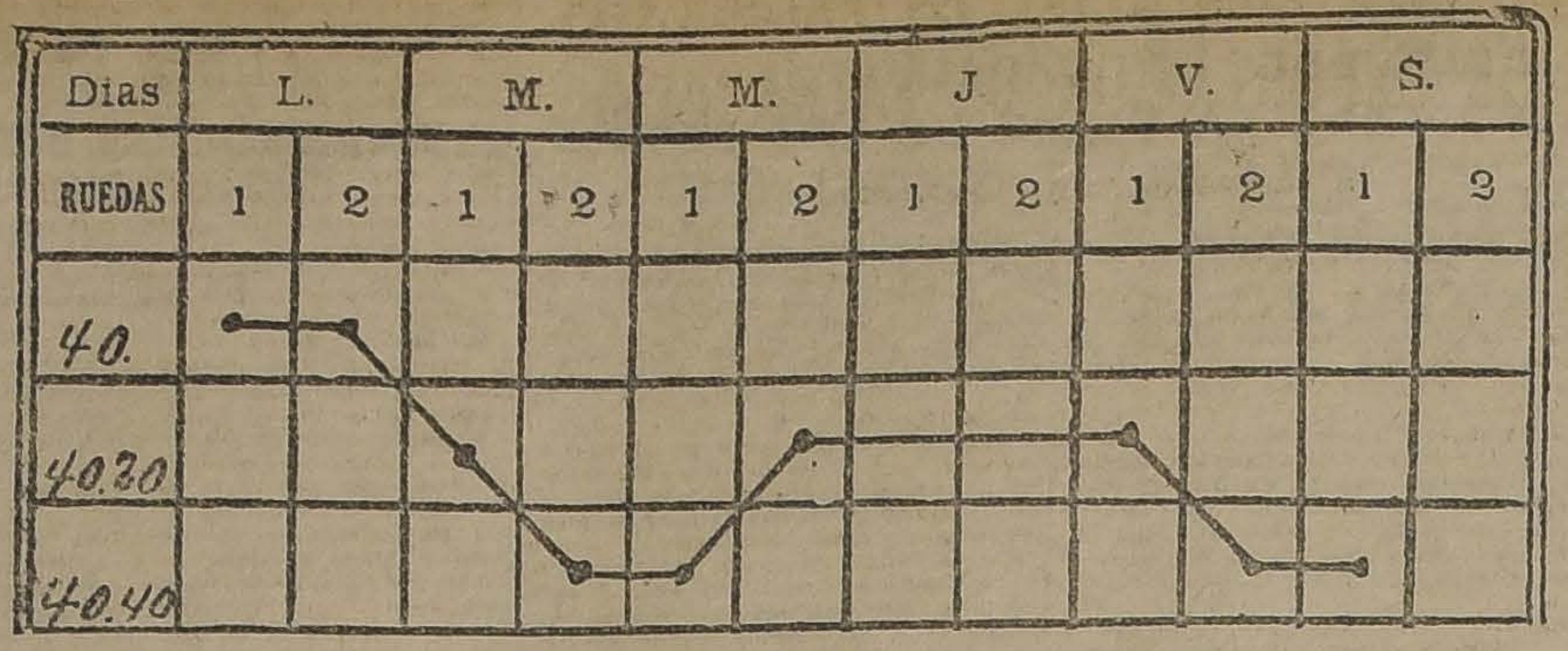

GRAFICO DEL CAMBIO INTERNACIONAL CORRESPONDIENTE AL MOVIMIENTO HABIDO DESDE EL 16 AL 21 DE JUNIO DE 1924

INFORMACIONES SOBRE SOCIEDADES ANONIMAS

DIVIDENDOS.— CITACIONES.— CIERRE DE REGISTROS

Luz Eléctrica de Concepción. — Cita a junta general extraordinaria para el 26 de Junio, en la oficina de la Compañía de Seguros La Internacional Chile, Blanco 638, Valparaíso, para tratar de la reforma del artículo 4.o de los estatutos, en el sentido de aumento de capital y reforma de los artículos 23 y 32 de los estatutos.

Banco Popular, quiebra del. — Se encarga a los deudores pasar a cancelar antes del 1.o de Julio en Teatinos 354, sus obligaciones, por sacarse ese mes a remate todos los créditos pendientes, publicándose un créditos pendientes, publicándose una lista completa con el nombre de los deudores, el capital y los intereses adeudados.

Francesa, Soc. Nac. de Seguros La.—Cita a junta general ordinaria para el 11 de Julio en Morandé 229. Cierra su registro del 13 de Junio al 11 de Julio.

Almirantazgo y Emilia, Co. Minera.— Cita a junta general para el 30 de Junio en la Bolsa de Comercio, para pronunciarse sobre la venta de los bienes de la Soc. y sobre negociación en forma de fusión o permuta de los bienes que el directorio proponga, y ratificar la designación de un director.

Loncomilla, Comunidad Orera. — Cita a junta general extraordinaria para el 25 de Junio en Bandera N.o 131, oficina 18, para ratificar los acuerdos de 20 de Diciembre de 1923, dar cuenta de las negociaciones celebradas con la Comunidad Aurífera Loncomilla y solicitar ratificación de lo acordado.

Canal de Pirque, Asociación del. —Cita a junta general extraordinaria para el 23 de Junio en Moneda 169, para pronunciarse sobre un contrato de fuerza motriz y solicitud de tratados a regadores de un lugar a otro.

Peñón, Co. Salitrera El. — Cita a junta general extraordinaria para el 24 de Junio en Cochrane 695, Valparaíso, con el fin de tratar de la venta de parte de los bienes sociales y también del aporte de una parte de esos mismos bienes a la constitución de una Comunidad. Cierra a su registro del 16 al 24 de Junio.

Constancia, Co. Salitrera. — Segunda citación a junta general ordinaria para el 23 de Junio, en Cochrane 913, Valparaíso; aprobación memoria y balance de 1923, renovar parte del directorio y tratar cualquier asunto de interés para la Co. Los accionistas deben inscribir sus acciones en la secretaría antes del 22 de Junio.

Antofagasta, Co. de Salitres. — Dividendo N.o 153 de $ 1.75 el 8 de Julio por intermedio del Banco de Chile en Santiago y Valparaíso. Cierra su registro del 22 de Junio al 8 de Julio.

Francés de Chile, Banco en liquidación.—Por acuerdo de la Comisión Liquidadora el 25 de Junio reparte la primera cuota de 30 pesos a cuenta del valor de cada acción en la oficina del Banco, Huérfanos 854, contra exhibición del respectivo título. Para los efectos del pago de las acciones nominales de la serie A. se cierra el registro del 15 al 25 de Junio.

Canales de Maipo, Asociación.— Se avisa a los accionistas de los Canales Espejo, Calera, Santa Cruz y San Vicente, que el 7 de Julio se cortará el agua para proceder a la limpia.

Custodia de Valores, Co. Nac. de. —Cita a junta general extraordinaria para el 26 de Junio, en Blanco 209, Valparaíso, para resolver sobre la reforma artículos 4 y 31 de los estatutos.

Morros Co. Minera Los. — Cita a Junta general extraordinaria para el 24 de Junio en los salones de "El Mercurio", con el objeto de resolver sobre un aumento de $ 300,000 para el capital social, que se efectuará mediante la emisión de 30,000 acciones privilegiadas de valor de $ 10, totalmente pagadas cada una. Se recomienda la asistencia personal o en su defecto la representación por poder.

Canal Castillo Asociación. — Cita a junta general ordinaria para el 23 de Junio en Morandé 227.

Boquete, Compañía Salitrera El. —Cita a junta general ordinaria de accionistas para el 3 de Julio. Prat 268, Valparaíso. El registro de accionistas permanecerá cerrado desde el 19 de Junio hasta el 3 de Julio próximo inclusive.

The Lautaro Nitrate Co. Ltda.— Anuncia su dividendo N.o 56 en sh. 5 para el 3 de Julio en Prat 231, Valparaíso.

Sindicato del Natalite. — Cita a junta general ordinaria de comuneros para el 23 de Junio, en Cochrane 695, Valparaíso.

Germánica, Co. Minera.— Cita a junta general ordinaria para el 30 de Junio, en Prat N.o 61, Valparaíso. Cierra su registro del 21 al 30 de Junio.

Rafaelitas del Neuquén, Co. de Petróleos.—Cita a junta general ordinaria para el 27 de Junio, en Blanco 731, Valparaíso, e inmediatamente después a reunión extraordinaria con el objeto de modificar el contrato celebrado con el Perú Sindicato Ltdo. Cierra su registro del 20 al 27 de Junio.

Colegio Universitario Inglés, Soc. —Cita a junta general para el 28 de Junio en Delicias 1328, para dar a conocer la memoria y balance. Cierra su registro del 20 al 28 de Junio.

Industrial de Catres, Co. — Anuncia un dividendo provisorio de $ 1 para el 23 de Junio por intermedio del Banco Español. Cierra su registro del 20 al 23 de Junio.

Chagres, Co. de Minas y Fundición de—Anuncia un dividendo de $ 1.04.71 moneda corriente para el 27 de Junio en Bandera 148. Cierra su registro del 19 al 27 de Junio.

Ferrocarril Eléctrico de Santiago a San Bernardo.—Cito a junta general ordinaria y extraordinaria para el 30 de Junio, en Gálvez 81, con el objeto de conocer Memoria y balance del semestre terminado el 28 de Febrero de 1924, y para tratar de una emisión de bonos de la Sociedad.

Balneario del Recreo Soc.—Cita a junta general ordinaria para el 24 de Junio en Compañía 1630, Santiago.

Canal Maule Asociación. —Cita a junta ordinaria para el 30 de Junio en la Dirección de Obras Públicas, para resolver la memoria y cuenta de inversión y nombrar nuevo directorio e Inspectores de Cuentas.

Canales Unidos de Buin Asociación.— Cita a junta general ordinaria para el 30 de Junio en Bandera 121, Santiago.

BOLSA COMERCIAL DE CHILE

Unica rueda

200 Salvador, Julio 10, 75 1|2.
100 Id., Jul. 10, 75 1|2.
700 Hallada, Junio 26, 8.
700 Id., Jul. 10, 8.10.
300 Covadonga, Jul. 10, 5 3|4.
200 Id., id., 5 3|4.
100 Fortuna, Jul. 10, 39.
100 Santo Cristo, Jul. 10, 12.
300 Id., Junio 26, 11 7|8.
100 Id., Jun. 26, 11 7|8.
200 Id., Jun. 26, 11 7|8.
100 Fortuna, Jun. 26, 38 3|4.
100 Fortuna, Jun. 26, 38 3|4.
100 Covadonga, Jul. 10, 5 3|4.
200 Id., Jul. 10, 5 3|4.
100 Caupolicán, Jul. 10, 1 1|2.
1000 Id., Jul. 10, 1 1|2.
1000 Quilicura, Jul. 10, 1.30.
100 Salvador, Jul. 10, 75 1|2.
300 Id., Jul. 10, 75 1|2.
4000 Quilicura, Jul. 10, 1 1|4.
2000 Id., Jul. 10, 1 1|4.
1000 Id., Jul. 10, 1 1|4.
100 Santo Cristo, Jul. 10, 12.
100 Santo Cristo, Jul. 10, 12.
4000 Quilicura, Jul. 10, 1 1|4.
1000 Id., Jun. 26, 1.20.
2000 Id., Jul. 10, 1 1|4.
1000 Id., Jun. 26, 1.20.
1000 Id., Jun. 26, 1.20.
100 Salvador, Jul. 10, 74 1|2.
100 Id., Jul. 10, 75.
200 Santo Cristo, Jul. 10, 12.

ORO

Vendedor: 209.50.
Comprador: 209.

CAMBIO

Vendedor: 40.40.
Comprador: 40.20.

LIBRA POR ORO

Vendedor: 13.10.
Comprador: 13.

Animales Enfermos

En el CONSULTORIO CLINICO del Veterinario de "La Nación", Dr. L. SCHMIDT HERMAN, se atienden consultas y llamados a domicilio para la atención médica de animales enfermos.

9 A. M. a 12 M. y de 2 a 7 P. M.

SAN ANTONIO N.o 457
Teléfono 3649

LA SEMANA BURSATIL

El movimiento que durante los tres primeros días se mostró de bastante importancia decayó en forma sensible durante el resto de la semana y cuya falta de actividad, por retiro momentáneo de órdenes tal vez, atrajo la baja que desde la segunda hora del Miércoles hasta la clausura de ayer se mostraban los valores completamente faltos de reacción en sus precios.

Los títulos que más sufrieron con la baja fueron, entre otros, Araca, Oploca, Huanuni y Salvador que entre los días 16 y 17 se cotizaban a 326, 210, 94 1|2 y 79 1|4, respectivamente, cerraron ayer a los precios que se indican bajo el rubro de fluctuaciones.

Fuera de los papeles enumerados el número de los que bajaron fué infinitamente superior a los que subieron, siendo el mercado en general flojo y de baja, según se demuestra a continuación.

FLUCTUACIONES DE PRECIOS DURANTE LA SEMANA

Subieron. — Bonos.

Caja 7-1, de 91 a 91 1|2.

Mineras

Aconcagua, de 16 a 17 1|2; Carolina, de 55 1|2 a 58 1|2; Espino, de 1 1|4 a 1 1|2; Eureka, de 0.55 a 0.70; Kellurani, de 25 a 26 1|2; Llallagua, de 530 a 545; Monte Blanco de 55 a 60; Oploca, de 199 a 204; Santa Rita, de 10 a 14; Schwager, de 34 1|2 a 37 1|2; Tocopilla, de 93 a 94.

Salitreras

Antofagasta, de 70 1|2 a 71 1|4; Galicia, de 34 1|2 a 35.

Ganaderas

Aysen, de 63 a 72; Gente Grande, de 89 1|2 a 97; Río Cisne, de 24 1|2 a 25; Fuegos, de 191 a 204.

Petrolíferos

Nacional de Petróleos, de 0.20 a 0.25.

Industriales

Gas de Santiago, de 58 a 58 1|2; Feria Izquierdo, de 60 a 75; Tattersall, de 85 a 88.

Bajaron. — Bonos.

Caja 8 1|2, de 93 1|4 a 92 1|2; Caja 8-1, de 98 a 97 1|2; Hip. 8-1, de 91 1|3 a 91.

Bancos

Chile, de 230 a 229; Italiano 4, de 87 a 83; Nacional de 101 a 100 1|2.

Mineras

Araca, de 315 a 311; Colquirí de 31 1|2 a 31; Chacaltaya, de 65 a 62 1|2; Dichas, de 46 a 41; Disputada, de 49 a 48 1|2; Gatico, de 8 1|4 a 8; Huanuni, de 89 a 88 3|4; Kala Uyu de 67 1|2 a 67; Las Chiles, de 33 1|2 a 29; Lebu, de 49 1|2 a 48 1|2; Máfil, de 64 1|2 a 63; Minera, de 39 a 38; Elqui, de 14 3|4 a 14 1|2; Oruro, de 30 1|4 a 30; Potasa, de 26 a 20; Santo Cristo, de 13 a 11 7|8; Salvador, de 81 a 75 1|4; Tres Puntas, de 3 1|4 a 2 3|4; Vacas, de 9 1|2 a 9; Cerro Grande, de 37 a 36 1|2.

Salitreras

Agua Santa, de 220 a 196; Boquete, de 2 a 1 1|2; Lastenia, de 54 3|4 a 54; Loa, de 70 a 69; Perfetti, de 20 3|4 a 20.

Petrolíferas

Calacoto, de 18 a 5.

Industriales

Cervecerías, de 85 a 84; Tabacos, de 81 a 80; Tejidos El Salto de 150 a 140 1|2; Vapores, de 42 1|2 a 40 1|2; Telégrafo, de 42 a 41.

Diversas

Club Viña, de 450 a 440.

EL PRECIO DEL ORO DURANT LA SEMANA

Lunes, 1.a rueda, vendedor 207 comprador 207.
Lunes 2.a rueda, vendedor 20 comprador 205.50.
Martes, 1.a rueda, vended 208.50; comprador 208.20.
Martes, 2.a rueda, vended 209.50; comprador 209.
Miércoles, 1.a rueda, vended 211; comprador 210.
Miércoles 2.a rueda, vended 209.50; comprador 208.50.
Jueves, 1.a rueda, vendedor
Viernes, 1.a rueda, vend 208; comprador 207.50.
Viernes, 2.a rueda, vendedor comprador 209.
Sábado, 1.a rueda, vend 209.50; comprador 209.

LIBRAS POR ORO DURANTE L SEMANA

Lunes, 1.a rueda, vendedor 13 comprador 13.
Lunes, 2.a rueda, vendedor 13 comprador 13.
Martes, 1.a rueda, venede 13.10; comprador 12.90.
Martes, 2.a rueda, venededor comprador 12.90.
Miércoles, 1.a rueda, vend 13; comprador 12.90.
Miércoles, 2.a rueda, vende 13.10; comprador 13.
Viernes, 1.a rueda, vende 13.10; comprador 13.
Viernes, 2.a rueda, vende 13.10; comprador 13.
Sábado, 1.a rueda, venedor 13.1 comprador 13.

VALOR DE LA £ EN DOLARES DURANTE LA SEMANA

Lunes, 4.32 3|8.
Martes, 4.32 3|16.
Miércoles 4.32 3|8.
Viernes, 4.33 1|4.
Sábado, 4.33.

PRECIO DEL ESTAÑO DURANTE LA SEMANA

Lunes, £ 222.0.0 al contad £ 221.15.0 a plazo.
Martes, £ 226.0.0 al contad £ 225.15.0 a plazo.
Miércoles, 223.5.0 al contad £ 223.0.0 a plazo.
Jueves £ 217.15.0 al contad £ 217.15.0 a plazo.
Viernes, £ 220.5.0 al contad £ 220.5.0 a plazo.

El Viernes de la semana an rior los precios cerraron a £ 211 al contado, y £ 218.5.0 a plazo. E consecuencia, subió £ 2.0.0 al co tado y £ 2.0.0 a plazo.

PRECIO DEL COBRE DURANT LA SEMANA

Lunes, £ 61.15.0 al contad £ 62.12.6 a plazo.
Martes, £ 61.10.0 al conta £ 62.7.6 a plazo.
Miércoles, £ 61.2.6 al conta £ 62.0.0 a plazo.
Jueves, £ 60.17.6 al conta £ 61.15.0 a plazo.
Vienes, £ 61.0.0 al contad £ 61.17.6 a plazo.

El Viernes de la semana anter los precios cerraron a £ 61.3 contado y £ 62.2.6 a plazo. En secuencia bajó £ 0.5.0 al conta y 0.5.0 a plazo.

PRECIO DE LA PLATA DURANT LA SEMANA

Lunes, 34 13|16.
Martes, 34 7|8.
Miércoles, 34 7|8.
Jueves, 35.
Viernes, 34 7|8.

El Viernes de la semana anterio el precio cerró a 34 11|16 y en co secuencia subió 3|16.

FRUTOS DEL PAIS

COTIZACION DIARIA

LARRAIN, GARCIA MORENO HNOS.

Oficina: Agustinas N.o 1114-A.— Teléfono 3722.—Dirección telegráfica: "Laros"

(Especial para "La Nación")

Santiago, 21 de Junio de 1924.

TRIGOS

Trigo blanco del centro, los 100 kilos sin saco en Providencia $ 31.50.

Fijaciones trigo blanco y florence, en Providencia, a 29.

Trigo blanco del Sur, 100 kilos, sin saco, en el Sur, según estaciones 24.

Trigo candeal fino, los 100 kilos, con saco, en Providencia, a 33.

Trigo candeal corriente, los 100 kilos con saco, en Providencia a 32.

Trigo florence, los 100 kilos sin saco, en Providencia, a 31.50.

CEBADAS

Cebada inglesa o chevalier, los 100 kilos, con saco, en Alameda, a $ 35.

Cebada del país clase exportación, los 100 kilos con saco, en Alameda, a 37.

Cebada del país, clase forrajera, los 100 kilos con saco, en Alameda, a 36.

Cebada inglesa o chevalier, para semilla, en estaciones o Alameda, a 50.

HARINAS

Harina primera, flor, cilindro, los 46 kilos, con saco, según marcas, a $ 23.

Harina de segunda clase, los 46 kilos, con saco, a 17.

Harina candeal, los 46 kilos, con saco, según clase, a 18.

FREJOLES

Frejoles bayos, grandes, los 100 kilos con saco, en estaciones, cosecha, nominal, a $ 58.

Frejoles bayos regulares, los 100 kilos con saco, en estaciones, cosecha, nominal, a 55.

Frejoles bayos chicos, los 100 kilos con saco, en estaciones, cosecha nominal, 55.

Frejoles burritos claros, los 100 kilos con saco, en estaciones, cosecha, a 52.

Frejoles caballeros, los 100 kilos, con saco, en estaciones de Teno al Norte, cosecha, a 80.

Frejoles coscorrones, los 100 k los con saco, en estaciones, cose a 65.

Frejoles milagros, los 100 k con saco, en estaciones, cosech 90.

Frejoles pallares, los 100 k con saco, en estaciones, cosecha 80.

SEMILLAS

Semilla de alfalfa chilena, los kilos, con saco, a $ 300.

Semilla de trébol rosado, los kilos, con saco, tipo exportación, taciones, a 105.

Semilla de curagüilla, los 100 los, con saco, en estaciones, a 2

Semilla de trébol purificado, para siembra, los 46 kilos, a 140.

VARIOS

Afrecho, los 100 kilos, con sa en Santiago, a 22.

Afrechillo, los 100 kilos, con sa en Santiago, a 22.

Avena blanca, los 100 kilos, co saco, en Alameda, a 30.

Carbón espino, el saco, según cl se, a 17.

Carbón blanco, el saco, según cl se, a 10.

Lana, trasquila Marzo, los 46 k los, enfardada, a 200.

Lana, trasquila Marzo, los 46 k los, ensacada, a 195.

Lentejas, los 100 kilos, con sa en estaciones, sin impurezas, a 1

Mantequilla, los 46 kilos, segú clase, a 500.

Maíz amarillo, los 100 kilos, c saco, en Alameda, a 35.

Maíz colorado, los 100 kilos, co saco, en Alameda, a 35.

Miel blanca, los 46 kilos, a 7

Miel rubia, los 46 kilos, a 70.

Nueces, los 100 kilos, con sa con no más del 10 o|o de nuez la, a 200.

Pasto, 2.o corte, los 100 kilos, gún clase, estaciones, a 14.

Quesos, los 46 kilos, según clase 210.

JUGO DE UVA
MARAMBIO
PEDIDOS: TELEFONO 2321

Use usted
RAPID
Limpia servicios de mesa, cocina, baños, mármoles y también aluminio. J—22

LA MUNDIAL
COMPAÑIA DE SEGUROS GENERALES
CAPITAL .... $ 2.000,000
Oficina Matríz: SANTIAGO — Edificio de su propiedad: BANDERA esq. MONEDA
Teléfono 1910 — Casilla 12-D — Dirección Teleg. MUNDIAL

DIRECTORIO:
ROBERTO SANCHEZ GARCIA DE LA H., Presidente
RICARDO LYON, Vice-Presidente

Directores:
LUIS ANTONIO VERGARA, JORGE V. JENKINS, ALBERTO LATHAM
CARLOS MASCARO SERRANO, Director-Gerente
OCTAVIO UNDURRAGA LAZO, Sub-Gerente
ERNESTO SOZA, Médico-jefe
ARTURO H. CLEMENT, Actuario
ERNESTO BARROS JARPA, Abogado
DOMINGO A. CORREA, Inspector General
JUAN B. PARODI, Inspector en viaje

Departamento de Vida
Emite pólizas en todos los planes conocidos a la prima más baja y en las condiciones [illegible] SEGUROS INDIVIDUALES, SEGUROS EN CONJUNTO (marido y mujer), DOTES PARA NIÑOS. Conviene imponerse de las ventajosas condiciones de sus seguros de vida y solicitar prospectos.

Departamento de Incendio
Efectúa seguros contra incendio, riesgos marítimos, mercaderías en viaje por ferrocarril, lucro cesante, accidente del tránsito, etc.
Cuenta con agencias en toda la República y a su gran liberalidad y rapidez para liquidar los siniestros e indemnizaciones de perjuicio, deben en gran parte la confianza de que goza en el público.
Las Pólizas de Incendio de "LA MUNDIAL" son aceptadas en garantía por los Bancos y todas las instituciones de crédito. Pídanse prospectos a sus agentes o directamente a la oficina principal,
—:— BANDERA ESQ. MONEDA — SANTIAGO —:—

Chalecos
$ 32.00
BUFANDAS
$ 3.90
CAMISETAS
CALZONCILLOS
CALCETINES
MEDIAS DE FOOT-BALL
SWEATERS
PIJAMAS
GUANTES
POLAINAS
PARAGUAS
JERSEYS
PAÑUELOS
Etc.
EN LANA
EN SEDA
EN ALGODON
EN FRANELA
EN VIYELLA
EN PAÑO,
Matas y Cía.
ESTADO 78
ESTADO 381
AHUMADA 342
PUENTE 570
J—22

OCASIONES
VENDEMOS:
Un automóvil "CADILLAC" modelo turismo, 7 asientos, motor excelente y en perfecto estado. Tiene amortiguadores Westinghouse, tres neumáticos nuevos y completos de repuesto. Parabrisas, Tonneau, etc., con un pequeño gusto de pintura queda flamante.
Precio: $ 22,000 Mda. Cte.
Un automóvil "MARMON", modelo turismo, 7 asientos, en perfecto estado de funcionamiento. Tiene fundas de asientos y numerosos accesorios.
Precio: $ 22,000 Mda. Cte.
Ofrecemos demostraciones y revisiones, sin compromiso para el interesado.
GARAGE FORD
SAN MIGUEL 142

REVISTA SEMANAL

DE LA FERIA DE PRODUCTOS AGRICOLAS DE URETA Y CIA. SUCESORES DE EMETERIO URETA C.

Transacciones verificadas en el remate semanal efectuado en Viernes 20 de Junio de 1924.

AFRECHO: los 100 kilos
198 sacos J. C. Z., $ 22.
6 sacos, C. P., 21.

AJI EN VAINA: los 100 kilos
1 saco, F. L. A., $ 120.
1 saco, A. M. G., 120.

AVENA: los 100 kilos
25 sacos, blanca, E M., $ 30.
200 sacos rubia, P. I. V., 26.
70 sacos rubia, M. A. S., 26.
125 sacos rubia, L. H., 25.50.

CARBON ESPINO: el saco
26 sacos espino, A. del R., $ 16.80.
353 sacos J. P. I., 16.60.
138 sacos J. P. I. 16.40.
358 sacos, J. P. I. 16.
85 sacos, M. A. S., 16.
96 sacos, G. M., 15.
70 sacos, G. M., 14.50.
16 sacos, J Q., 12.60.
1 saco, mal estado G M., 6.

CARBON BLANCO: el saco
138 sacos, H. T. $ 10.
50 sacos, F. L. A., 10.
144 sacos C M., 9.80

CEBADA: los 100 kilos
7 sacos del país C. P. $ 37.
17 " inglesa C. M. $ 33.
291 " " E. F. P. $ 31.50.
79 " del país F. S. M. $ 30.
20 " " " N. C. $ 28.
19 " inglesa falla F. S. M. $ 26.
21 " " " F. S. M. $ 25.
13 " del país O. U. $ 25.

CIRUELAS: los 100 kilos
12 cajas E. Q. $ 180.
1 saco E. R. de C. $ 85.

CORDEL: los 100 kilos
1 bulto L. y D. $ 55.

CURAGUILLA EN RAMA: los 100 kilos
12 atados E. M. $ 60.

CHAROUI: los 100 kilos
3 bultos Hda. Las A. $ 180.
2 " G. L. Z 152.

FREJOLES: los 100 kilos
3 sacos coscorrones A. B. R.
1 saco coscorrones V. V. $ 73.00. $ 73.50.
1 " Méndez J. F. V. C. $ 70.
55 " " B. y V. $ 64.
10 " " B. y V. $ 63.50.
70 " burros M. A. S. $ 56.50.
5 " " C. P. $ 55.50.
1 " " B. y V. $ 55.50.
1 " " M. B. $ 55.50.
25 " bayos M. S. $ 55.50.
16 " " N. V. $ 55.
10 " burros E. M. $ 55.
75 " bayos M. S. $ 55.
20 " burros A. S. O. $ 55.

GRANZAS TRIGO: los 100 kilos
2 sacos R. G. $ 21.50.
60 " candeal F. B. $ 19.50.
88 " florence J. Q. $ 13.50.

HUESILLOS: los 100 kilos
1 saco J. A. $ 90.
4 " J. A. $ 88.

LENTEJAS: los 100 kilos
5 sacos D. H. $ 120.
7 " M. A. $ 100.

LEÑA: la carga
14 cargas monte 1.a A. R. $ 49.
65 atados blanca R. C. $ 28.50.
26 cargas monte 2.a J. de D. R. 27.50.

LEÑA: el saco
20 sacos espino J. O. $ 6.80.
47 " " Sgo. M. Co. $ 6.20.
20 " monte A. S. $ 4.60.
3 " mal estado Sgo. M. Co. $ 4.

MAIZ: los 100 kilos
5 sacos amarillo C. P. $ 36.
5 " " E. B. $ 35.50.
4 " morocho E. M. $ 35.50.
10 " amarillo C. R. $ 35.
15 " " A. M. $ 34.50.
15 sacos amarillo E. M., 34.50
32 sacos colorado A. D. O., 34.50
15 sacos amarillo A. M., 34
40 sacos amarillo L. Z., 34
42 sacos colorado C. C., 34
20 sacos colorado J. M. C., 34
13 sacos amarillo J. Hnas., 33.50
250 sacos amarillo F. L. A., 33
5 sacos colorado A. E. R., 30

Miel, los 100 kilos:
3 barrilas J. J. A., 130
3 barriles G. C. V., 120
2 barriles R. D., 110
8 barriles R. y Cía., 90

Nueces, los 10 kilos:
4 sacos E. L., 160
3 sacos P. R., 160
1 sacos C. P., 158
13 sacos N. U., 150
13 sacos J. R. T., 135
3 sacos P. R., 132
7 sacos A. C., 106
1 sacos L. P., 100
3 sacos N. U., 72
2 sacos R. D., 70
6 sacos P. y Cía., 34
14 sacos R. G., 20
170 sacos F. de B. V. C., 15

Paja, la colisa:
156 sacos capotillo J. W. L., 1.20

Papas, el saco:
20 sacos amarillas E. B., 19
125 sacos amarillas L. B., 18
125 sacos amarilas A. M. S., 17.50
50 sacos amarillas C. B., 17.50
10 sacos amarillas J. S., 17.50
30 sacos amarilas C. R., 17
5 sacos amarilas C. P., 17
7 sacos semillón J. S., 13

Papas, los 80 kilos:
75 sacos amarilals Hda. M. de P., 28

Pasto, los 100 kilos:
150 colizas, 3.er corte E. B., 16.80
210 Id. 2.o corte J. T. C., 15.80

Pasto, la colisa:
133 colisas, 3.er corte L. V. I., 4.80
80 Id. 1.er corte J. W. L., 4
50 colisas 1.er corte J. L. R., 3.80

Piñones, los 10 kilos:
1 saco J. M., 60

Sal, los 100 kilos:
20 sacos F. B. G., 14.20

Semilla curagüilla, los 100 kilos:
79 sacos G. y Cía., 21.50
14 sacos J. M., 21.50
5 sacos E. M., 21.50

Semilla rábano, los 100 kilos:
10 sacos R. U., 20

Trigo, los 100 kilos:
61 sacos blanco J. F. B., 31
60 sacos egipto J. C., 30
31 sacos candeal R. G., 30
30 sacos egipto B. y D., 28.60
35 sacos florence fallo M. M., 26.50

Quesos, los 46 kilos neto:
95 Manantiales D. E. C., 221
75 Graneros E. I. C., 221
417 Buin J. E., 211
264 Cunaco J. R. V. C., 210
278 Hospital D. V. A., 210
173 Nancagua, 210
192 Nancagua G. L., 210
156 Teno J. V. M., 210
234 Graneros E. I. C., 210
161 Teno J. V. M., 207
316 Cunaco I. V. V., 200
212 Placilla S. Hnos., 200
88 Tinguiririca B. L. C., 200
291 Hospital D. V. A., 200
117 Santa Lucía J. A. C., 200
705 Lolenco D. B., 195
307 Santiago C. G. C., 190
353 Pahuilmo, J. L. A., $ 190.
147 Hacienda Roma, E. F. P., 190.
166 Agalta, F. Hnos., 190.
287 Santa Teresa de Mall, F. L. A., 190.
191 Palmilla, J. M. H. L., 186.
149 Colchagua, C. F. U., 185.
203 Manantiales, D. E. C., 180.
114 Santa Teresa, A. M. O., 170.
204 Victoria de Paine, N. G. E., 170
337 Fundo Los Perales, G. W. M., $ 170.
150 Santa Rita, M. O. Hnos., 160.
713 Campolindo, L. S. O., 160.
341 Lo Bustamante, J. L. B., 160.
545 Lo Bustamante, J. B., 160.
84 Fundo Los Perales, G. W. M., $ 160.
124 Palmilla, F. H. E., $ 160.
116 Panquehue, A. B., 160.
579 Hacienda Cachapoal, 152.
285 Codao, P. N. A., 150.
478 Huique, J. E. de E., 150.
160 Miraflores, A. V. L., 150.
421 San Vicente, E. C., 150.
156 Chépica, L. G. V., 150.
50 Santiago, G. H., 150.
298 San José de Toro, E. M. R., $ 150.
574 Hacienda Cachapoal, 140.
168 Panquehue, A. B., 140.
419 Santiago, G. H., 140.
133 Palco, C. V. L., 130.
17 Averiados, E. F., 120.
20 Fundo Curacaví, J. Ch., 120.
209 Placilla, C. C., 120.
32 Averiados, A. B., 120.
20 Averiados, L. G. V., 120.
12 Averiados, P. N. A., 120.
83 Averiados, D. V. A., 120.
35 Santiago, P. U. 90.
369 Imitación, F. H. E., 60.
1254 Imitación, F. H. E., 50.

Mantequilla, los 46 kilos netos:
30 Sin sal, San Manuel, M. F. U., $ 520.
42 Sin sal Hacienda Naicura, O. y U., $ 520.
36 Villa Alegre, S. N., 500.
40 Hacienda Culipran, 500.
41 Campusano, J. S. S., 500.
32 Casa Grande, G. L., P., 500.
16 Quinta, J. P. I., 500.
24 Hacienda Paine, M. C. L., 500
36 Melipilla, J. S. L., 500.
48 San Vicente, R. A. C., 500.
27 Buli, J. F. R., 500.
90 Villa Alegre, R. N., 500
41 Angol, L. C. A., 500.
46 Buli, E. C., 500.
16 Quinta J. L., 500.
45 Yerbas Buenas, B. Hnos., 500.
70 Teno, D. T., $ 500.
60 Hacienda Naicura, O. y U., 500
15 Chimbarongo, C. P. I., 490.
46 San Carlos, J. R. A., 490.
10 Malloco, L. F. S., 480.
36 Tinguiririca, L. E., 480.
25 Millahue, O. E. M., 480.
5 Retiro, P. I. V., 480.
38 Melipilla, J. A. A., 480
17 Santiago, S. P., 480.
13 Santiago, A. Q., 470.
36 Negrete, L. E. I., 470.
17 Santiago, F. S., 460.
24 Caimanes, M. Hnos., 450.
70 Quilicura, B. T., 370.

Nota. — Los precios publicados en esta revista son con envase.

Remate todos los Jueves de 1.30 a 6 P. M. La carga por carros completos, debe dirigirse al Desvío Gandarillas y por sobornal a Estación.

Boletos a casilla 1340, **Santiago.**

RAIMUNDO URETA E.
Gerente.

Local: Delicias 3410. — Teléfono 42 (Estación). — Oficina: Bandera 185. — Teléfono 995 (Central). — Casilla 1340.

REVISTA COMERCIAL EN PRODUCTOS DE EXPORTACION DE VALPARAISO

(Especial para "La Nación")

Muy activa se ha demostrado la semana en curso manteniéndose muy firme el mercado en general en todos nuestros productos, pudiendo anotar en todas las cotizaciones una mejoría. Las transacciones han sido como consecuencia bastante activas como es de suponer.

En cuanto a los embarques, éstos han sido bastante activos, y podemos en la presente revista anotar los efectuados por San Antonio y Talcahuano en la primera quincena del mes de Mayo pasado y los efectuados por el puerto de Valdivia en el mes de Abril pasado.

PRECIOS POR LOS CIEN KILOS EN PUERTOS DE EMBARQUES

Arvejas. — Los precios por las arvejas se mantienen firmes, cotizándose a $ 65.000 los 100 kilos en procedencias. Los embarques efectuados en este producto han sido los siguientes:

Por Talcahuano:

3073 bolsas por el Ansaldo a Buenos Aires.

Por Valdivia:

1.790 sacos por el Delft a Hamburgo.

5005 sacos, por el Tarapacá a Buenos Aires.

60 sacos por el Nitokris a Hamburgo.

271 sacos por el Ares a Hamburgo.

286 sacos por el Atto a Hamburgo.

Avena. —Los precios por la avena continúa cotizándose alrededor de $ 21.000 a $ 22.000 los 100 kilos en puertos de embarques por clase forrajera rubia revuelta. Los embarques efectuados en las últimas semanas han sido reducidos, solamente se conoce uno de 9.947 sacos por el Bogotá a Londres.

Pero por Valdivia se embarcaron en Abril pasado grandes partidas, como podrá apreciarse por los detalles a continuación:

1260 sacos por el Junín a Liverpool.

6.428 sacos, por el Junín a Liverpool.

2.382 sacos por el Delft a Hamburgo.

3.289 sacos por el Aida a Londres.

1.026 sacos por el Apple Branch a Liverpool.

2,776 sacos por el Elder Branch a Liverpool.

5484 sacos por el Elder Branch a Londres.

715 sacos por el Tarapacá a Buenos Aires.

145 sacos por el Nitokris a Hamburgo.

1.250 sacos por el Aida a Hamburgo.

1,259 sacos por el Breda a Liverpool.

2.482 sacos por el Plum Branch a Londres.

13.935 sacos por el Atto a Londres.

14.237 sacos por el Loriga a Liverpool.

250 sacos por el Lime Branch a Londres.

Afrecho y afrechillo. — Hay actualmente pocas existencias disponibles, y en consecuencia, las cotizaciones están algo anarquizadas, fluctuando los precios alrededor de $ 18.00 a $ 19.00 los 100 kilos, a bordo puertos de embarques respectivamente. Los embarques han sido activos, conociéndose los siguientes:

Por Talcahuano:

1.000 sacos por el Saint Joseph a Callao.

7.345 sacos por el Saint Joseph a Callao.

2.802 sacos por el Angir a Amberes.

1.428 sacos afrechillo, por el Ansgir a Amberes.

726 sacos por el Bennekon a Hamburgo.

Embarques efectuados por Valdivia:

2.020 sacos de afrecho por el Att a Hamburgo.

1,076 sacos afrechillo, por el Lime Branch a Londres.

Algarrobilla. — Sin existencias actualmente que puedan ofrecerse al extranjero.

Cebada.— Los precios por la cebada se ha mantenido siempre muy firme, cotizándose con su cotización más alta la forrajera, con transacciones a $ 42.00 los 100 kilos en puertos de embarques. En cuanto a la cervecera, los precios están fluctuando alrededor de estas cotizaciones. Los embarques han sido como sigue:

Por San Antonio:

19.675 sacos por el Honduras a Amberes.

32.061 sacos por el Izgled a Dublín.

5.057 sacos por el Saint Joseph a Amberes.

7.295 sacos por el Bogotá a Londres.

6.727, por el Bogotá a Hull.

19.475 sacos por el Ling Nam a Australia.

Cera. — Los precios por la cera se mantienen sin variación, fluctuando alrededor de $ 500 los 100 kilos en puertos de embarques. Se embarcaron lo siguiente:

72 sacos por el Santa Elisa a Nueva York.

Frejoles. — Los precios por los frejoles se han mantenido sumamente firmes, subiendo todos sus precios en general, con preferencia en los blancos, pero con el alza de éstos los de color también se han afirmado, mejor dicho, los tenedores están pidiendo cotizaciones superiores.

Los blancos caballeros se cotizan alrededor de $ 80 en línea y aún más, y en cuanto a los demás, todos los precios están sumamente anarquizados, por cuanto cada cual pide lo que se le antoja. La causa de esta situación es la poca existencia de estos frejoles blancos, por estimarse la cosecha muy pobre. Con referencias a los de color, las cotizaciones actuales fluctúan alrededor de $ 52 los 100 kilos en procedencias, pero los tenedores están pidiendo algo más alrededor de $ 53.

Esta es la situación de los frejoles hoy en día en las zonas de producción, con lo cual los productores pueden estar muy de pláceme. Solamente es sensible que la cosecha haya sido sido tan reducida y pobre, y como consecuencia, los altos precios solamente compensan la menor producción.

Los embarques efectuados han sido los siguientes, por San Antonio:

861 sacos por el Santa Elisa a Nueva York.

Por Talcahuano:

124 sacos por el Saint Joseph a Havre.

187 sacos por el Mapocho a Supe.

920 sacos por el Ansaldo I a Buenos Aires.

143 sacos por el Ansaldo I a Buenos Aires.

400 sacos por el Santa Elisa a Nueva York.

Garbanzos. — Los precios por los garbanzos varían todos según calidades y tamaño, cotizándose alrededor de $ 53.00 a $ 55.00 los chicos según procedencias y $ 58.00 a $ 60.00 los regulares harneados. Hay tenedores que piden cotizaciones más altas, pero el mercado se resiste a pagarlos. Los embarques efectuados han sido los siguientes:

572 bolsas por el Ansaldo I a Buenos Aires. Esto es todo.

Harinas. — Los precios por las harinas fluctúan en Valparaíso según calidades alrededor de $ 22, más 23 los 46 kilos en Valparaíso. Se han efectuado los siguientes embarques:

2,000 sacos por el Mapocho a Bolivia, vía Arica.

1.732 sacos por el Mapocho a Antofagasta.

1.000 sacos por el Bogotá a Bolivia.

Huesillos.— Los precios por los huesillos se mantienen muy firmes, cotizándose los del Norte como sigue:

Blancos, de Elqui: $ 100 los 100 kilos.

Colorados, de Elqui: $ 90 los 100 kilos.

Corriente, de la zona de Aconcagua: $ 70 los 100 kilos.

Queda el mercado sostenido.

Higos.— Los precios por los higos continúan sostenidos, cotizándose alrededor de $ 48.00 los 100 kilos puestos a bordo puertos de embarques, que son: Coquimbo y Huasco. Siguen con interés de parte del mercado.

Lentejas. — Este es el único producto que se mantiene sumamente abatido, cotizándose en procedencias alrededor de $ 90.00 los 100 kilos con saco por clase de exportación, y no ha continuado con el alza igual que los demás productos. Es muy sensible, pues quedan aún muchas existencias disponibles en el país que se ofrecen sin poder darles colocación.

Los embarques efectuados por Talcahuano han sido los siguientes:

2.150 sacos por el Ebro a Nueva York.

150 sacos por el Ansaldo I a Buenos Aires.

150 sacos por el Ansaldo I a Rosario.

200 sacos por el Ansaldo a Buenos Aires.

75 sacos por el Bogotá a Londres.

500 sacos por el Santa Elisa a Nueva York.

Lanas. —Muy firmes se mantienen los precios por las lanas, cotizándose alrededor de $ 450.00 los 100 kilos.

Miel de Abejas. — Los precios por la miel de abeja continúan siempre sostenidos y firmes, cotizándose alrededor de $ 130.00 los 100 kilos en puertos de embarques, precio neto, considerando la tara de los barriles de 10 por ciento. No conocemos embarques de este dulce, pero se han efectuado varias transacciones.

Maíz. — El precio por el maíz continúa siempre cotizándose muy firmes alrededor de $ 30.00 los 100 kilos con saco en zonas de producción. La Empresa de Ferrocarril demora enormemente en el transporte de este producto como en general de todos los productos que se encuentran en las zonas de producción, y en consecuencia, los precios que se cotizan en puertos de embarques, por partidas listas son muy diferentes.

Nueces. — Los precios por las nueces continúan siempre sumamente firmes, cotizándose alrededor de $ 220.00 los 100 kilos. Las calidades han dejado mucho que desear este año, y por estas circunstancias los negocios se efectúan todos con mucho cuidado, pues la exportación no acepta proporción mayor de un 15 o|o de mala, y en general, las partidas contienen, desgraciadamente, una proporción muchísimo mayor.

Papas.— Los precios por las papas se mantienen siempre sostenidas, cotizándose alrededor de $ 18.00 saco por partidas en Barón.

Pasto. — Los precios por el pasto se mantienen algo flojos, cotizándose como sigue:

Pasto de 1.er corte, $ 12.00 los 100 kilos en procedencias.

Pasto de 2.o corte, $ 13.00 los 100 kilos en procedencias.

Los embarques se efectúan únicamente para el norte, para la exportación no ha sido solicitado este forraje.

Pasas.— Sin variación en sus precios, cotizándose las de Elqui a $ 36.00 bultos de 68 libras, y las de Huasco alrededor de $ 70.00 bulto de 100 libras. Estas cotizaciones son nominales, por cuanto el mercado se mantiene muy abatido en estos renglones.

Quillay. — El precio del quillay se mantiene más o menos sostenido, cotizándose alrededor de $ 92.00 los 100 kilos en puertos de embarques por clase tipo exportación. Solamente se conocen los siguientes embarques efectuados por San Antonio, de:

192 fardos por el Honduras a Havre.

67 fardos por el Saint Joseph a Havre.

Semillas.— Los precios por las semillas no han variado, cotizándose como sigue:

Semilla de cáñamo, $ 72.00 los 100 kilos en puertos de embarques.

Semilla de curagüilla, 18.00 los 100 kilos, en puertos de embarques.

Semilla de trébol, $ 200.00 los 100 kilos en puertos de embarques.

Semilla de alfalfa de Huasco, $ 220.00 los 100 kilos en puertos de embarques.

Trigo blanco.— Los precios por el trigo blanco han tenido una leve reacción, cotizándose hoy en día alrededor de $ 25.00 los 100 kilos sin saco. La exportación solicita este producto, y se han efectuado buenas transacciones.

Los embarques que se conocen son los siguientes:

Por San Antonio, 1.741 sacos por el Saint Joseph a Amberes.

Por Talcahuano, 6,270 sacos por el Saint Joseph a Liverpool.

Por Valdivia:

6.600 sacos por el Delft a Callao.

13.217 sacos por el Loriga a Callao.

10,579 sacos por el Loriga a Liverpool.

6.266 sacos por el Loreto a Callao.

Trigo candeal. — Los precios por el trigo candeal fluctúan según sus calidades, y sus precios se mantienen bastante anarquizados, lo cual no nos permite en esta revista cotizar hasta que no se normaliza su cotización.

Valparaíso, Junio 20 de 1924.

AGUSTIN GAZITUA
Corredor en Productos de Exportación
Casilla N.o 291 Blanco N.o 944
—VALPARAISO—

MATADERO PUBLICO

ENCIERRA PARA HOY

Ganado mayor		Ganado menor	
Bueyes	5	Corderos	385
Novillos	34	Cerdos	80
Vacas	275	Terneros	30
En vara	12		
Total	326	Total	499

CANOSOS

Con la tintura instantánea Francois se puede en algunos minutos, devolver al cabello el color primitivo de la juventud, sin que se note en absoluto el cambio.

LA TINTURA INSTANTANEA

FRANCOIS

ES INVARIABLE

Usándola cuando el cabello o barba empiezan a encanecer, se ven estos maravillosos resultados.

Se usa en negro, castaño oscuro, castaño y castaño claro.

DE VENTA EN TODAS LAS FARMACIAS

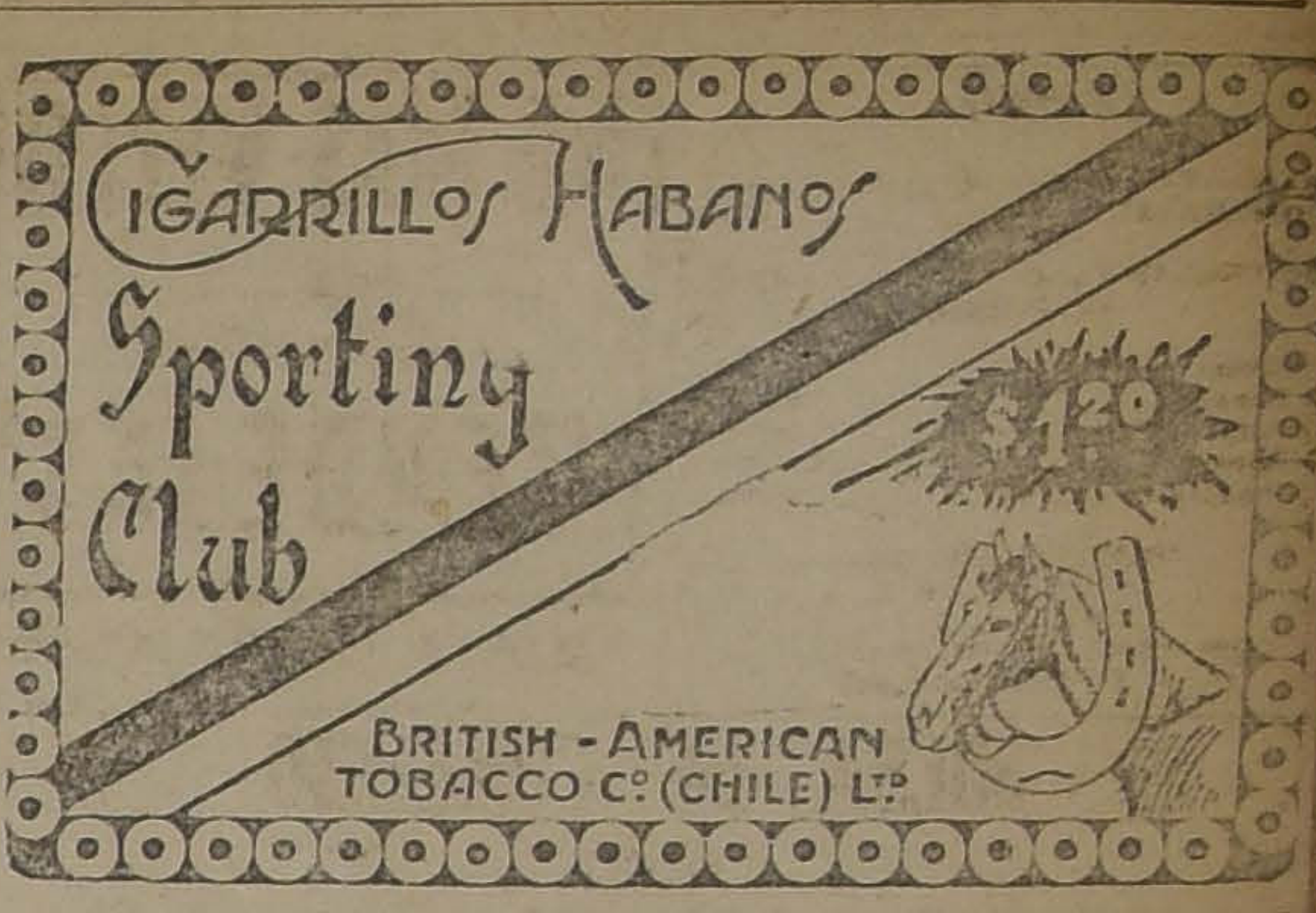

NOTICIAS COMERCIALES DEL EXTERIO

BALANCE DE LA COMPAÑIA DE NAVEGACION SAMORITAN

Se informa de Hamburgo que la compañía de vapores Samoritan obtuvo una ganancia de 3.250,000 marcos durante el año pasado, pero para justificar el bajo dividendo acordado a sus accionistas, se declara en la memoria presentada por el directorio, que que las perspectivas para el siguiente año son muy inciertas, debido a la gran competencia que ya se está haciendo, aparte de que muchos países están acordando fuertes subvenciones a las compañías navegación.

MEDIDAS CONTRA LA BAJA DE VALORES EN BERLIN

En una reunión de gran parte de los directores de las grandes instituciones bancarias, se resolvió hacer activos trabajos a fin de contrarrestar la baja que está experimentando el mercado de valores en la Bolsa de esta capital.

En ciertos círculos financieros se dice que el directorio del Reichsbank no está interesado en la operación.

PRODUCCION VINICOLA ARGENTINA

Acaba de publicarse en la Argentina una estadística de la producción vinícola del vecino país en el año 1923.

El total de uva elaborada alcanza a 753.003,562 kilógramos, obteniéndose 844.036.656 litros de vino. Correspon a la provincia de Mendoza medio llón de kilógramos de uva elabora en 1.765 establecimientos vinícolas gistrados, en los cuales se obtuvie más de cuatrocientos mil litros vino.

LA COSECHA DE TRIGO DEL CANADA

Oficialmente se calcula que la siem bra de trigo en las regiones agrícol del Canadá, se elevan este año 20.000,000 de acres; lo que indica el rendimiento será algo inferior del año pasado.

El 90 por ciento de la producció proviene de las provincias de las deras del Canadá.

EL PETROLEO EN LOS ESTAD UNIDOS

Una estadística que acaba de pu carse en Nueva York, dice que existencias totales de petróleo derivados en los Estados Unidos, el mero de Mayo del corriente año, las siguientes: petróleo crudo, llones 721 mil 152 barriles, gasoline barriles de 42 galones, 23.282,629, cosen en barriles de 42 galon 7,287,616, y gasolina "fueloil" en rriles de 42 galones, 27 027 117.

VERSADO COMERCIANTE ALEMAN

del ramo exportación, con buenas relaciones en los países sudamericanos, actualmente en Chile, desea un capital de

209 A 400 MIL PESOS

para el ensanche de sus negocios en Hamburgo, de representaciones y exportación. Se garantizaría el cambio sobre la base de dollar o libra esterlina, abonándose buena tasa de interés y, según convenio, participación en las ganancias. Referencias de primera clase.

Dirigirse por escrito a

EXPORTADOR.—CASILLA 81-D

Propiedad en Pleno Centro Comercial

Valor: $ 300,000.— Tasada en $ 559,000

Se da en pago por otras propiedades, para liquidar a los dueños comuneros de ella.

RENTA ANUAL: $ 40,000

Deuda Banco Hipotecario: $ 100,000.— Más antecedentes en

HUERFANOS 1153

JOSE LUIS SILVA

LA CASA MATEO DELPORTE

Edificio de un Piso

PONE EN CONOCIMIENTO DE SU DISTINGUIDA CLIENTELA QUE HA RECIBIDO UN LINDO Y VARIADO SURTIDO DE CASIMIRES PEINADOS FINOS, DE ALTA NOVEDAD, PARA TRAJES Y ABRIGOS DE CABALLEROS, QUE SE VENDERAN A PRECIOS BARATISIMOS

Ha llegado también el más hermoso lote de telas imitación pieles. Hay perro policial, vicuña, leopardo, petit gris, etc., desde $ 60 a $ 100 el metro. Esto es lo más perfecto que se fabrica hoy día en Europa.

Durante el día de mañana hará la Casa un DESCUENTO EXTRA DE DIEZ POR CIENTO en todos los géneros para señoras, ya sea en gamuzas, astrakanes, mouflones, etc.

No olviden que la CASA MATEO DELPORTE es la que vende más barato en Chile, por cuyo motivo se ven siempre sus almacenes repletos de gente, aún en los tiempos de crisis.

Visite Usted la Casa

VEA USTED LAS TELAS Y COMPARE SUS PRECIOS CON LOS DE OTROS ALMACENES

Nota.—Recuerde que la Casa está regalando el saldo de su existencia de paraguas. Provéase usted de uno: no le costará casi nada.

HABRAN RETAZOS

ROSAS 1260 ENTRE MORANDE Y TEATINOS

EL PROGRESO DE LA INDUSTRIA NACIONAL

A UNION SINDICAL DE LAS ARTES MECANICAS DE CHILE PIDE AL PRESIDENTE DE LA REPUBLICA SE HAGAN EN EL PAIS TODAS LAS CONSTRUCCIONES DE MAQUINARIAS EN GENERAL

En la tarde de ayer, una com- ón especial designada por la ión Sindical de la Artes Mecá- cas, hizo entrega al Presidente la República del siguiente me- orial:

"Santiago, Junio 21 de 1924.— xcelentísimo señor Presidente de República, don Arturo Alessan- i Palma.—Excmo. señor:

Con el debido respeto a nuestro imer Mandatario, y en conformidad al derecho que nos otorga estra Constitución Política, veni- os, Excmo. señor, en solicitar del der Ejecutivo se sirva atender la tición que hacemos a nombre de junta directiva superior de las tes Mecánicas de Chile, que tie- su asiento en esta capital, en lle Santa Rosa 254.

Excmo. señor, en otras solici- des anteriores, hemos puesto en conocimiento de su Gobierno, la crítica situación por que atraviesan las fábricas y maestranzas nacionales, por la falta absoluta del trabajo, con gran perjuicio para las actividades nacionales, y muy en particular para la clase trabajadora, que vive de las actividades industriales. Hoy, que su Gobierno cuenta con fuerzas en ambas Cámaras legislativas, ha llegado el momento en que los trabajadores le pidamos a S. E. dé cumplimiento a su palabra empeñada ante el pueblo trabajador y mande un mensaje al Congreso Nacional con el objeto de que se cree una ley especial y obligatoria de protección a la industria nacional, correspondiente a la construcción en el país de toda clase de maquinarias, como igualmente esta misma ley tenga cláusulas de fuertes impuestos para las maquinarias que entren del extranjero al país. También pedimos se dicte una ley especial para que se prohiba salir del territorio chileno todo metal de mineral, para de esta manera, obligar a los capitales extranjeros a que establezcan en Chile hocinas y destilaciones de fierro, como también se hagan las elaboraciones del cobre, ya que nosotros poseímos montañas de estos metales, es preciso que seamos también los que nos podamos beneficiar de nuestras riquezas, y no como pasa actualmente, Excmo. señor, que los extranjeros se llevan nuestras riquezas minerales, con gran perjuicio, por supuesto, para todos los chilenos. Razón ésta, para que S. E. nos atienda, y en los pocos meses que le quedan de su Gobierno, pueda dejar páginas gloriosas de su labor gubernativa.

Estos son los deseos de los hijos del trabajo, correspondiente a las Artes Mecánicas de Chile.

Es gracia.—(Firmados).— **José Antonio Valencia**, presidente.—**Pedro Carvacho**, secretario."

UBLICACIONES DE LA DEDE= ACION OBRERA DE CHILE

Coliseo de los Tranviarios

En el local que poseen los obre- s tranviarios debutó anoche la mpañía de fantoches y marionetes e dirige el profesor señor R. Ta- a, siendo recibida con numerosos lausos.

Hoy Domingo habrá dos grandes nciones dedicadas a las familias l barrio. En la matinée de las de la tarde, habrá rebaja de pre- s para los niños, cuyo valor ha lo fijado en 40 centavos. En la che, se dará un programa escogi- poniéndose en escena la preciosa media cómica "Las peripecias de enamorado".

Estas dos funciones serán amen- das por una buena banda de mú- os.

SOLUCION DE UNA HUELGA. En una de nuestras últimas edi- nes dimos cuenta que el perso- l que trabaja en una de las sec- nes d la Fábrica di señor Euge- o Brusadelli, se había poducido huelga, como consecuencias del l material que entregaba dicho lustrial.

Después de algunos días que las nas en esa sección permanecieron ralizadas y hechas las tramita- nes correspondientes, dicha huel- quedó solucionada en la mañana ayer en forma satisfactoria para bas partes.

Con este motivo, se ha citado pa- mañana a una interesante sesión que se efectuará a las 6 y media. esta reunión se tratará sobre el reso a la Federación Obrera de lle.

FUNERALES DE UNA OBRERA. En la tarde de ayer se efectuaron funerales de la obrera Rosa Gua- do perteneciente a la Fábrica de lidos Mapocho.

CONSEJO INDUSTRIAL DE LA ANUFACTURA (Sección Tabaca- os. — Cítase a junta general pa- hoy a las 3 de la tarde. Se tra- sobre la Cooperativa.

JUNTA EJECUTIVA FEDERAL. —Este cuerpo directivo cita para mañana a las 8 1|2 P. M. a todos sus miembros, en Tenderini 151.

Se ha recomendado la asistencia y especialmente la puntualidad en la hora, en atención a que hay una extensa tabla de trabajo para su estudio y algunos puntos que han quedado pendientes de la sesión anterior.

CONSEJO DE MANUFACTURAS. (Sección Mueblistas). — Cítase a asamblea general ordinaria, para hoy a las 9 A. M. en San Francisco N.º 829.

La comisión de contabilidad, debe encontrarse media hora antes, para revisar el balance de tesorería. Se recomienda la asistencia de todos los federados y los mueblistas que deseen organizarse.

LABORES DE LA ASOCIACION DE CUADROS ARITISTICOS

Se ruega la asistencia de delegados a la sesión de mañana Lunes a las 6 P. M. en punto, en su nuevo local social, calle Santa Rosa N.º 254, a fin de tomar los acuerdos necesarios para la próxima velada a beneficio de los fondos para esta institución.

Especialmente se le ruega la asistencia al director artístico señor Polo Jorquera, como asimismo al mayor número de delegados de los distintos cuadros afiliados a esta Asociación.

CENTRO ARTISTICO PEDRO SIENNA. — Este Centro en su última reunión tomó los siguientes acuerdos: No prestar concurso dentro de los meses de Julio y Agosto; Aceptar la separación del socio Víctor M. Pérez; Se nombró una comisión de los señores socios H. Cáceres, Yolanda Virano y Mercedes de Ormazábal, para visitar a la señorita Violeta Díaz que se encuentra enferma; efectuar en la primera quincena del próximo mes el beneficio a la familia Castro; Rogar a todas aquellas personas y centros que tengan entradas de los beneficios personales de los señores R. Ortega y H. Cáceres, se sirvan dar cuenta a la brevedad posible para poder hacer la liquidación.

ACADEMIA ARTISTICA VICTOR NOIR. Importante citación. — Por tener que entregar una importante correspondencia, se cita para esta tarde a las 6 P. M. en la redacción de este diario, a los señores Gustavo Silva y Luis Alberto Lara, secretario y director artístico de esta Academia, respectivamente.

ACUERDOS SOCIALES

Centro de E. S. Luz y Acción

LA GRAN CONFERENCIA DE HOY

A las 10 de la mañana, en el Teatro Esmeralda, se efectuará la conferencia que sobre Orientaciones sindicales, desarrollará el sacerdote Luis Arturo Moraga, presbítero que posee muchos conocimientos sobre sociología. La tribuna libre la ocupará en seguida el ex-profesor señor Julio Navarrete.

En el programa literario se recitará por una niñita la poesía La patria de mis sueños.

SOCIEDAD HOJALATEROS Y GASPITERS. — Se nos pide poner en conocimiento de los socios y personas que tengan números para la rifa a beneficio del señor Juan Villanueva, quien se encuentra enfermo, que ésta se efectuará hoy a las 3 P. M.

El Directorio sesionará a las 10 A. M.

SOCIEDAD UNION ANDRES BELLO DE S. M. — Se ruega a los miembros de esta Sociedad que visiten a los socios honorarios que se encuentran enfermos de cuidado, señores Belisario Contreras que se medicina en el Hospital San Juan de Dios, sala del mismo nombre N.º 125, y al señor Juan Galaz, en su casa, en calle Erasmo Escala N.º 2712.

—Por acuerdo del directorio, en sesión última, los siguientes socios deben mandar sus domicilios a la secretaría, Bandera 876, en el plazo de ocho días, para los efectos del envío de la correspondencia y los nuvos estatutos, señores: José Arellano, Timoteo Bustos, Germán Contreras, Santiago Castro, Francisco Carreño, Alfredo Castro, Pedro Espinoza, Leonardo Duque, José B. Guerra, Juan B. Gutiérrez, Aurelio Muñoz, Hilario Martínez, Gabriel Pérez, Ricardo Pedemonte, Manuel Quiroz, Nicanor Román, Mariano Rivas, Nicanor Ramírez, Remigio Ramírez, Benjamín Santana, Santiago Soto Rodríguez y Manuel Vilches.

Se previene a los socios morosos que se les esperará hasta el 1.º de Julio, a fin de que se pongan al corriente en el pago de sus cuotas. En su defecto, serán borrados de los registros, según los nuevos estatutos aprobados. Los socios honorarios de 25 años, quedarán excentos de todo pago de cuotas.

—Queriendo el Directorio no tener atrasados a sus asociados, se les encarece cancelen adelantadas sus cuotas. El recaudador atiende todos los días en su casa, Bella Vista 279 A. y los Miércoles de 9 a 12 P. M. en la secretaría Bandera 876.

LA RATIFICACION DEL PACTO DE FUSION DE LAS SOCIEDADES DE VETERANOS DEL 79.— La Sociedad de Inválidos del 79 y Veteranos del Ejército y Armada llevará a cabo hoy, una importante asamblea, a la que concurrirán los miembros de la Sociedad Defensores de Chile, a fin de proceder a la ratificación, por ambas sociedades, conjuntamente, del Pacto de Fusión aprobado por aclamación últimamente.

Dado el entusiasmo que reina entre los asociados por concurrir a este acto promete revestir grandes proporciones.

En esta sesión se acordará la fecha en que será celebrado este acontecimiento social.

—La sesión se efectuará a las 3 P. M.

FIESTAS SOCIALES

SOCIEDAD SANTIAGO DE ZAPATEROS; HORMEROS Y CURTIDORES.—Continuando su programa de trabajo, esta tarde la comisión de fiestas llevará a cabo un baile cuyos fondos están destinados a la celebración del 25 aniversario de la institución.

Citaciones

Federación de Organizaciones Autonomas.— A los delegados para hoy a las 6 P. M.

Centro Cristóbal Colón de la U. N.— A junta general para hoy a las 10 P. M.

Feferación de Sastres. — A junta general para hoy a las 2 P. M.

Unión de Baldosistas y R. Similares.— A junta general para esta noche en el local de costumbre.

Unión en Resistencia en Maderas.— A reunión para hoy a las 10 A. M., en San Francisco N.o 608.

Federación de Pintores. — Al Directorio para hoy a las 9 A. M.

Sociedad Universal.— A junta general para hoy a las 9 A. M.

Sociedad de Defensores de Chile en 1879.— A junta general para hoy a las 8 A. M.

Unión en Resistencia de Albañiles.— A junta general para hoy a las 8 A. M.

Estudiantina Exequiel Vilches. —A junta general para hoy a las 10 A. M.

Comité Marcos Maciada. — A junta general ordinaria para hoy a las 2 P. M., en el local de costumbre.

Sociedad de Pintores Miguel Angel.— A junta general para hoy a las 10 A. M.

Sociedad de Dueños de Carpinterías — A reunión general para hoy a las 2 P. M.

Sociedad de S. M. Bernardo O'Higgins.— A junta general para hoy a las 10 A. M., en el local de costumbre.

CIGARRILLOS
BRISTOL
HABANOS AROMÁTICOS
$1.- cajetilla

LA GRAN CONCENTRACION FEDERAL DE HOY

SE EFECTUARA ESTA TARDE EN EL LOCAL DE LA SECCION SOMBREROS DE LA FEDERACION OBRERA DE CHILE

Dando cumplimiento a un acuerdo tomado por la Junta Provincial de la Federación Obrera de Chile, esta tarde a las tres deberá efectuarse la gran Concentración Federal a la que han sido convocados todos los miembros que forman en las diversas secciones de la dirigente del Laborismo Nacional.

Esta concentración, se verificará en el local de la Sección Obreros ubicado en la calle Mapocho esquina de Julio Bañados y en ella se tratarán asuntos de mucha importancia para la buena marcha de los Consejos que forman la Junta Provincial de Santiago.

DON LUIS A. FONTALBA FALLECE AYER EN ESTA CAPITAL

Sus funerales se efectuarán hoy

Víctima de un repentino ataque ha fallecido en la mañana de ayer en esta capital el señor Luis A. Fontalba, prestigioso y conocido dirigente obrero quien en la actualidad desempeñaba el cargo de tesorero de la Sociedad Fermín Vivaceta.

La noticia de su fallecimiento, ha causado hondo pesar entre sus amigos y las colectividades obreras las que lo contaban en sus filas, como uno de los más entusiastas y activos miembros.

Pertenecía el señor Fontalba, además de la Fermín Vivaceta, al Centro de Tapiceros, Sociedad Artesanos La Unión, Sociedad Manuel Rodríguez y Figueroa Alcorta.

A pesar de que el señor Luis A. Fontalba muere en la plenitud de su vida y cuando aún sus amigos y los instituciones tenían mucho que esperar de su esfuerzo, tiene sin embargo una brillante hoja de servicios en sus actuaciones sociales.

Se incorporó a la Sociedad Fermín Vivaceta el 13 de Marzo de 1910, llegando poco después a desempeñar los cargos de director, secretario, miembro de la comisión de prensa y otros hasta 1919.

En 1920 fué elegido vice-presidente y en el año 1921 sus compañeros lo llevaron a la presidencia de la Sociedad.

Desde el mes de Enero de 1923 hasta la fecha, desempeñaba el cargo de tesorero, en cuyo puesto como en los anteriores se había captado el aprecio y estimación de sus consocios.

Aunque no tenemos datos precisos sobre su actuación en el Centro de Tapiceros y otras instituciones a que pertenecía el señor Fontalba, sabemos, sin embargo, que en todas ellas ha tenido una descollante actuación.

LOS FUNERALES

La mesa directiva de la Sociedad Fermín Vivaceta tomó ayer los siguientes acuerdos:

Efectuar los funerales hoy a las 4 P. M.

Invitar a este acto, a los socios e instituciones amigas.

Enviar nota de condolencia a la familia y dejar constancia del pesar que ha causado el fallecimiento de tan meritorio socio.

Avisar que el cortejo, partirá del domicilio del señor Fontalba, calle Bernachea N.o 325.

SOCIEDAD DE S. M. FIGUEROA ALCORTA

Habiendo dejado de existir el socio don Luis Fontalba (Q. E. P. D.), se cita a los socios de esta institución a acompañar sus restos al cementerio general hoy, a las 4 P. M. El cortejo partirá desde su casa habitación, Barrenachea N.o 325.—El secretario.

LA FIESTA DE HOY EN LA ESCUELA "ANDRES BELLO". — A las 5.30 de la tarde de hoy, se verificará en el local de la Escuela Andrés Bello, una simpátiia velada a beneficio de la Escuela Nocturna para señoritas que con loable interés, sostiene el cuerpo de profesoras de la Escuela diurna.

Todas las niñas que trabajan en las numerosas fábricas de tejidos del barrio Yungay, se educan en esta Escuela Nocturna y el esfuerzo de las personas que sostienen esta Escuela, es digno de la ayuda de todos los vecinos del barrio.

El programa estará a cargo del Conjunto de aficionados Yungay y de la Estudiantina R. Shoumann. Ambas, instituciones del barrio y que ya han sido aplaudidas en diversas presentaciones en las que han actuado con franco éxito.

El programa que es interesante y novedoso, figurando números a cargo de los aficionados Matus del Olmo, Carlos Rojas, etc.

Se pondrá en escena la chistosa comedia en un acto, de Julio Chaigneau: "Astucias quieren las cosas", que el Conjunto Yungay representa admirablemente.

CENTRO RECREATIVO ALMENDRAL.—Para hoy se anuncia un baile familiar de 5 a 12 P. M. Local: San Francisco 608.

SOCIEDAD ARTESANOS "LA UNION". — Para esta tarde se ha anunciado una matinée de moda en honor de las familias del barrio.

A BENEFICIO DE UN CENTRO DEPORTIVO. — Hoy se efectuará una matinée que la comisión especial, ha venido organizando a beneficio de los fondos del Wleington F. C. y cuyo programa estará a cargo del Conjunto Teatral Rogel Retes, de la Asociación de Cuadros Artísticos Obreros de Chile.

CONFRATERNIDAD OBRERA PATRONAL.—En el día de ayer se llevaron a efecto las diversas manifestaciones que el industrial, señor Luis Mandujano Tobar, ofrecía a su personal de operarios con motivo de la celebración de su onomástico.

Especial mención merece el almuerzo que ofreciera a medio día en su residencia particular, a la que asistieron todos los obreros.

Durante esta recepción, el personal, era atendido especialmente por la familia del señor Mandujano Tobar.

A la hora de los postres ofreció la manifestación el señor Mandujano quien tuvo frases de agradecimientos para su personal por la forma cómo le han secundado en el desarrollo de la industria que cultiva.

Agradeció a nombre de los obreros el señor Arturo Zamora.

Durante esta manifestación, reinó la más franca camaradería.

UNION DE LOS TIPOGRAFOS.—Para hoy se ha anunciado un baile extraordinario en honor de los socios y familias asistentes a las fiestas que realiza esta colectividad.

El baile será amenizado por la orquesta que dirige la aplaudida profesora señora Patricia Tobar.

UNION DE TALLADORES EN MADERAS.—El 5 del mes próximo se llevará a efecto la velada que ofrecerá esta institución en honor de los señores Luis Zavala y Olegario Vásquez.

CENTROS OBREROS DE INSTRUCCION.—(Centro Ibáñez), situado en Vicuña Mackenna 1004. — Hoy, después de las clases, se pondrá en escena una bonita comedia interpretada por los socios Meneses, Binimelli y Grau. Además habrá algunos números musicales.

Centro Recreativo Artes Gráficas

Esta institución tiene anunciados para hoy dos bailes: una matinée a las 5 1|2 P. M. y a las 9 P. M. un baile familiar. Ambos bailes serán amenizados por la orquesta del Centro.

EN EL CENTRO EL DESPERTAR.—Matucana, esquina de Rozas. —Las reuniones de hoy.—Esta tarde, a las 4 P. M., se dará principio a la matinée dominical que esta corporación ofrece a la juventud obrera del barrio Yungay.

En honor del Centro Martínez de Rozas.—En la noche, se efectuará un baile social, por acuerdo del Directorio. Esta manifestación, será dedicada al Centro J. Martínez de Rozas, institución que mantiene estrechas relaciones con el Centro festejante.

Estos actos serán amenizados por la orquesta que dirige el profesor señor Alamiro Rodrígrez.

Los juegos florales.—Conforme al acuerdo del Directorio, esta noche, a las 12 P. M., termina el plazo que se ha dado para la recepción de los trabajos, habiéndose ya elegido el jurado que entrará a conocer y dictaminar sobre las producciones que hasta hoy, se presentaren.

El ateneo cultural de mañana.— Este Centro se hace un deber en invitar para mañana, a las 9 P. M. en punto, a todas las personas amantes de la cultura, al local de esta colectividad, pues se efectuará una interesante Conferencia a cargo del miembro del Grupo Espartaco, señor Luis Belsen, quien versará sobre la Acción Económica del Partido.

Se desarrollará un interesante programa de variedades, figurando entre éstos, Silva, Samolo, Paguz, Brisalla, Uribe y hermanos Mella.

CENTRO CULTURAL 1.o DE MAYO.—Para esta tarde, a las cuatro se ha anunciado una matinée, y en la noche, a las 9.30, baile general, siendo ambas reuniones amenizadas por una buena orquesta.

CENTRO POLICIAL D. I DE M. "MANUEL CONCHA P."—Para hoy se ha anunciado una matinée y un baile nocturno siendo ámbas reuniones amenizadas por una orquesta.

Centro Maipú, situado en Catedral 3250.—Dicho Centro presenta por primera vez su cuadro artístico con un bonito sainete cómico interpretado por varios socios. Habrá además, algunos números de música y declamación.

Centro Alameda—Este Centro presenta después de las clases, una comedia titulada: "Cómico genial", interpretada por los socios: Rojas, Guillo y Villa. El señor Madero dirá algunas poesías.

SOCIEDAD UNION DE PELUQUEROS.—Hoy habrán dos bailes, una matinée y uno nocturno, siendo ámbos amenizados por una buena orquesta.

CUARZO

PULVERIZADO COMPRO

Hago contrato hasta por 1,000 toneladas. Indíquese precio y cantidad, entregable mensual.

CASILLA 1763

Medias de Lana para Foot-ball

Para hombres y niños

CALCETINES de LANA - Los mejores - Los más baratos

MATAS Y Cía.

Estado 78 - Estado 381 - Ahumada 342 - Puente 570

Ofertas EXCEPCIONALES

FELPAS Labradas desde $ 20.00	GAMUZAS Francesas, valían 25, a $ 19.80	VIYELAS De lana gruesas $ 6.80	PAÑOS Nacionales, desde $ 8.90	SARGAS De lana, buena clase, desde $ 8.00	FRAZADAS Gruesas, tamaño grande $ 12.00	FULARES De 1 metro de ancho $ 6.90
ASTRAKAN 150 de ancho desde $ 35.00	GAMUZAS Labradas, valían 35, a $ 22.80	PELO DE OSO Valían 40 pesos, a $ 24.80	FELPA De seda, valía 120, a $ 78.00	FELPAS Similar piel, valía 160, a $ 115.00	FRAZADAS Españolas, finas, desde $ 20.00	SATINES Floreados desde $ 3.50
TERCIOPELO Inglés surtido desde $ 6.50	PONGE Varias clases desde $ 4.80	SABANAS Gran surtido desde $ 6.50	FUNDAS Caladas, surtido desde $ 1.80	COTI 140 de ancho, desde $ 3.80	MOLETONES Gran surtido desde $ 2.50	FRANELAS Regalamos desde $ 2.00
POPELINAS Extras, valían 45 pesos, a $ 29.50	CHARMEUSE Calidad extra fina $ 32.00	JERSEY Jaspeado, 2 metros $ 25.00	PARAGUAS Buena clase, desde $ 14.50	TOCUYOS Doble ancho, desde $ 3.80	CREAS Clase extra, desde $ 6.90	GABARDINAS Y casimires desde $ 11.00

Paño Vicuña PARA SOBRETODOS DE CABALLEROS, LA CALIDAD MEJOR QUE SE FABRICA EN NEGRO, AZUL, GRIS Y CAFE; VALIAN $ 70, EXTRAORDINARIAMENTE A $39.50

BANDERA 702
ESQUINA DE ROSAS

TRUEBA, VILLA Y Cía.

BANDERA 702
ESQUINA DE ROSAS

LA ENTREGA DE LOS PREMIOS DONADOS POR LA COMPAÑIA DE GAS AL TACNA

Como lo habíamos informado, ayer en la mañana se efectuó en el Regimiento Tacna la entrega de los premios obsequiados por la Compañía de Gas de Santiago a la tropa y oficiales que les correspondió mantener el orden dentro del establecimiento de esa Compañía en la pasada huelga de su personal.

Más o menos a las 11 de la mañana llegaron al Regimiento el jefe de la División, general señor Pedro Dartnell, con su ayudante, señor Fernández; el jefe de la Brigada Combinada, general señor Ortiz Vega, y el jefe de la Brigada de Artillería, coronel señor Solar.

A esa hora se encontraba formado en el patio del cuartel todo el Regimiento con uniforme de parada.

Antes de procederse a la distribución de los premios, que consistían en relojes de pulsera para los oficiales y en la suma de un mil pesos para ser distribuída entre la tropa que actuó en la huelga, el jefe de la División, general señor Dartnell, pronunció, por encargo especial del señor Ministro de la Guerra, una arenga patriótica en la cual hizo ver la importancia básica que tenía para la vida del militar el cumplimiento del deber.

Agregó que sin la resolución inquebrantable de parte del militar, de cumplir con su deber de tal, sin consideración de ningún género, la base misma de la institución estaba minada.

Terminada esta arenga, se procedió a repartir a los oficiales los premios ya indicados. Estos son los oficiales señores Ernesto Wurtle y Mario Ramírez, y el aspirante señor Edmundo Asenjo.

Por lo que respecta a la distribución de los mil pesos entre la tropa de las diferentes baterías que actuaron bajo las órdenes de los oficiales nombrados, se efectuará esta tarde.

EL RETIRO DEL CONTRALMIRANTE SOUBLETTE

A propósito del retiro de la Armada del contra-almirante señor Guillermo Soublette, el Ministro de Marina le dirigió la siguiente nota:

"Santiago, 21 de Junio de 1924.— Tengo el honor de remitir a US. adjunta a la presente nota, la transcripción del decreto por el que el Supremo Gobierno concede a US. su retiro de la Armada.

El Gobierno cumple con un imprescindible deber de manifestar a US. el sentimiento con que lo ve alejarse del servicio activo de la Armada, en donde ha actuado durante largos años para bien de esa institución que tiene una tradición de gloria muy merecida en la historia de esta República.

En nombre de S. E. el Presidente de la República y en el mío propio cúmpleme expresar a US. la expresión de sus agradecimientos y el pesar con que tendrá que ver su ausencia de las actividades de la Marina nacional y la privación de su valioso concurso, haciendo votos por el bienestar de US. en su honroso y bien merecido descanso.— Dios guarde a US.—(Firmado).—A. Brieba A."

Paltas a $ 2.00 el kilo

SE BAJARON LAS QUE ESTABAN A $ 4 Y 2.40 EL KILO, EN EL
DEPOSITO DE FRUTAS DE NALTAGUA
MERCADO CENTRAL, MAPOCHO 940

REGLAMENTO DE DOTACION DE PAZ

El Ministerio de la Guerra dictó un decreto que viene a modificar el Reglamento de Dotación de Paz N.o 4, en la siguiente forma:

Artículo 7.o Instituto Geográfico Militar.

PERSONAL

Auméntase la dotación de oficiales en un teniente coronel o mayor jefe de sección.

Art. 8.o Número 4. Inspección de Depósito de Armamentos y Material de Guerra.

GANADO

Auméntase la dotación en: un caballo de silla, fiscal; 4 caballos de tiro, fiscales; y 4 mulas, fiscales

Art. 40. La Compañía de Tren.

PERSONAL

Auméntase la dotación de tropa en: un sargento 1.o, practicante.

Art. 94. La Plana Mayor de la Escuela de Tiro y la Batería de la Escuela.

PERSONAL

Donde dice: "2 artificieros", dirá: "2 vice-sargentos 1.os (artificieros 1.os)".

Tómese razón y comuníquese. — Alessandri.—Luis Brieba.

I. J. 2. N.o 1333.—Santiago, 13, VI. 924.—S. E. decretó hoy lo que sigue: Decreto: Modifícase el Reglamento de Dotación de Paz N.o 4, aprobado por D/S. G. 1. N.o 576 de 20-III-924, en la siguiente forma:

Art. 83. Auméntase 1 sargento 1.o mayordomo general del establecimiento.

ECOS DEL ACCIDENTE AL "MISSISIPPI"

Contestando a una nota que el Ministro de Marina enviara al Departamento de Marina de los Estados Unidos con motivo del accidente ocurrido no ha mucho al "Missisippi", el Ministro, señor Briega, ha recibido la siguiente comunicación:

"Excelencia.—En ausencia del agregado naval a esta Embajada me apresuro a manifestar a V. E. que el Departamento de Marina de los EE. UU. de América ha encargado, por telégrafo, al señor capitán Sears, expresar a V. E. su más profundo aprecio y ofrecer sus sinceros agradecimientos por los sentidos sentimientos de condolencia expresados por el agregado naval de Chile en Washington, con motivo del accidente a la torre blindada a bordo del "Missisippi".

Aprovecho la oportunidad para presentar a V. E. la seguridad de mi más alta consideración.—L. Lamier Winslow, primer secretario de la Embajada."

El Jefe de la División

Mañana el jefe de la División, general Dartnell, reanudará sus visitas a los cuerpos de la guarnición. A las 9 A. M. visitará el Regimiento Valdivia y el cantón militar de Providencia.

Departamento del Personal

Jefe de sección de este Departamento fué nombrado el teniente coronel señor Higinio Espíndola Molina, dejando de ser comandante de la Infantería de la 1.a Brigada Combinada.

Contadores 3.o del Ejército

El Ministerio de la Guerra expidió un decreto disponiendo que el Departamento del Personal no entregue a los contadores de Ejército, que por primera vez obtengan su nombramiento de tales, el título correspondiente, mientras no justifiquen por medio de un certificado del Tribunal de Cuentas que han dado cumplimiento al decreto que establece que no podrán desempeñar su puesto mientras no rindan la fianza que garantice la responsabilidad de su empleo.

Mueblería y
PELETERIA VIENESA

En la Mueblería Delicias 1120. Se vende toda clase de Muebles al contado y con grandes facilidades de pago, entrega inmediata.

En la Peletería Ahumada 5 hay gran surtido de Pieles, venta con grandes rebajas, al contado y con facilidades de pago. Se transforman y se aceptan compostu-ras, a precios muy bajos.

LA FABRICA: SAN DIEGO 482
Frente a la Plaza Almagro
E. ZIMEND.

Medalla al Mérito

El Gobierno otorgó la condecoración "Al Mérito" de 3.a clase a los capitanes del Ejército del Brasil, señores José Alfonso Ferreira y Mario Pinto Guedes.

Reorganización del Ejército

Habiendo desaparecido las causas que originaron la ubicación transitoria del Batallón Andino, del destacamento de Montaña N.o 3, General Barbosa, en la ciudad de Victoria, y habiendo vuelto a Angol el escuadrón de Húsares, el Ministerio de Guerra expidió un decreto dejando sin efecto la ubicación del Batallón Andino ya indicado en el decreto de reorganización y fijándose como guarnición para esta unidad la ciudad de Lautaro.

La Compañía de Tren N.o 5, dependiente de la V Brigada Combinada, que se encuentra en Angol, tendrá como guarnición la ciudad de Victoria.

Servicio de reclutamiento

El Ministerio de la Guerra dirigió una circular a los comandos de División y Brigada Combinada pidiendo enviar a este Ministerio a la brevedad posible una relación de los libros y formularios que sean indispensables para el servicio de reclutamiento de la zona, distrito, cantones y circunscripciones de su guarnición para ordenar su confección con la debida oportunidad.

Consejo Superior de Guerra

Miembro de este Consejo fué nombrado el coronel señor Francisco Díaz Valderrama.

ESCUELA MILITAR.—Se aceptó la renuncia que el capitán Rafael Poblete M. hizo de su clase de conferencias varias en la Escuela Militar, nombrándose en su reemplazo al capitán Carlos Millán Iriarte.

DESTINACIONES. — Se decretaron las siguientes:

El teniente Alberto Fuenzalida, al Regimiento Chillán; y los dentistas señores Eugenio Peuroulx y Camilo Bustos, al destacamento de Montaña N.o 2, General del Canto y al Regimiento Valdivia, respectivamente.

LA MUTUAL DE LA ARMADA
Y EJ RCITO

ES LA MARINA, EL EJERCITO Y EL PUEBLO AMPARANDO EL HOGAR CHILENO EN HORA OPORTUNA

INSTITUCION PATROCINADA POR EL ESTADO Y DECLARADA CAJA DE AHORROS

PUEDEN SER SOCIOS TODOS LOS CHILENOS. — LA POLIZA DE VIDA DA TITULO DE ASOCIADO MUTUALISTA

El Seguro de Vida más garantido, con primas las más baratas y pagadas por mensualidades

—: OFICINAS :—

VALPARAISO: Condell 345. — Casilla 21-A.
SANTIAGO: Rascacielo de "La Mutual de la Armada y Ejército". — Casilla 471

Fundo arriendo

a 8 kilómetros de Santiago, extensión 420 cuadras, de las cuales hay 200 regadas. Casas, bodegas, etc.

50 cuadras alfalfadas. 60 cuadras sembradas con hortalizas.

Se entrega inmediatamente. Contrato largo. Canon comercial.

OFRECE:

ALBERTO UNDURRAGA L.

HUERFANOS 1151 — CASILLA 465
(Entre Bandera y Morandé)

Departamento de Tiro Nacional de Deportes

El coronel señor Estanislao García Huidobro, fué designado jefe del Departamento de Tiro Nacional y Deportes, dejando de ser jefe de sección del Departamento del Personal.

La Brigada Combinada

Comandante de la infantería de esta Brigada se nombró al coronel don Alberto Lara Espinosa, dejando de ser jefe del Departamento de Tiro Nacional.

SEMILLA
DE ALFALFA

del Huasco, hija de Provence recibió y ofrece para entrega inmediata. Almacén de Semillas, ex-Adolfo Rillon.

MORANDE 720

AVISOS ECONOMICOS

AVICULTURA Y CULTIVOS

PAVOS VENDO. SANTA MONICA 2125. J-24

GUINDAS, CIRUELAS, PIÑONES, pasas, castañas, higos, nueces, cuarenta centavos kilo. San Alfonso 1098. 22-J

GUINDAS, CIRUELAS, PIÑONES, pasas, castañas, higos, nueces, cuarenta cevtnvos kilo. San Alfonso 1098. 23-J

CRIADERO DE PLANTAS, Av. Central N.o 480, Ñuñoa. Guindos, ciruelos, damascos, manzanos, perales duraznos parritas, torontel, rosada de Talca y corriente; rosas finas vendo. 22-J

LEGHORN PERDIZ FINAS OFRE-ce ocasión Pedro Valdivia 620. 22-J.

GANSOS FINOS DE MOÑO. VENDO Avenida Hipódromo Chile 1566 22—J.

EUCALIPTUS GLOBULOS COM-pro 1,000 plantas en maceteros. C. Delaunay. Nancagua. 23-J

VENDO PAVOS GORDOS, BARA-tos. Alonso Ovalle 875. J-23

CANARIOS GRANDES, HOLANDE-ses, vendo. San Alfonso 616. 22-J

CRIADERO DE SEMILLAS DEL país. Especialidad en habas, arvejas, espárragos, alcachofas, fresas, frutillas y woj. Atiendo pedidos de provincia. —Rosa Suazo, Mercado Central (interior).

PARRAS UVA, ROSADA Curtianna blanca torontel y cuyana, de uno y dos años, por grandes y pequeñas partidas, vende, Hamburgo 252. Ñuñoa. J-22

CANARIAS A CINCO PESOS, Y Ca-narios cantores, véndense. Irarrázaval 1841. J-22

HUEVOS FRESCOS, $ 30.000 CIEN-to. Esperanza 77. Teléfono 3904.

LLEGARON ACEITUNAS DE SAN Fernando. Por mayor, $ 320 kilo. Esperanza 77. Teléfono 3904.

JARDIN, REPUBLICA ESQUINA Gay hace, arregla jardines.

COMPRO PALMERA FENIX Gran-de, esta tierra o en tina. Vicuña Mackenna 650. Administración. 24J

CANARIOS, CANARIAS, HOLAN-deses, vendo. Carmen 1307 12 a 4.

PALTAS ESCOGIDAS, DE LA HA-cienda La Palma encontrará usted en Bandera 140, oficina 4. Julio 3.

VENDO ARBOLES FRUTALES, buenas variedades desde $ 50. Ciento según tamaño Criadero May-Flower, Granjas Ovalle. Camino San Bernardo. Paradero Imperial 19.

GALLINAS GORDAS SE VENDEN por docenas. Avenida San Miguel 208. Llano Subercaseaux.

ARBOLES PRECIOSOS, MUY BA-ratos, ofrece Quinta de Arboricultura. Delicias 1257. (pida catál 23-J

PALTAS A 2 PESOS EL KILO. Se bajaron las que estaban a cuatro y dos cuarenta el kilo en el Depósito de Frutas de Naltagua, Mapocho 940

DOS PAREJAS CANARIOS FLAU-ta, pajarero. Independencia 1151.

AUTOMOVILES Y CARRUAJES

CARROCERIAS COMPLETAS oca-sión, realízanse Cienfuegos 11. 22 J

ESCUELA PRACTICA DE CHAUF-feurs mecánicos Cursos rápidos, enseñanza por sus dueños, varias marcas. Vicuña Mackenna 448-56. Julio-10

REPARACIONES RAPIDAS Y GA-rantizadas, hace el Garage Nicanor Rubio. Vicuña Mackenna 620. Especialidad en Ford y góndolas. Recibimos toda clase de trabajo al torno. Hacemos carrocerías, góndolas, reparto, sports, etc., a precios bajos.— Compra y venta de coches usados. 27-J

VENDO FORD TURISMO Y UN Victoria con caballos, Brasil 204. J-23.

VENDO CARROCERIA DE GON-dola, de 20 pasajeros. Tratar: Cotapos 1170. 22-J

POR VIAJE VENDO TRES GON-dolas Ford, nuevas. Recorrido Palma. Av. Independencia 1707. 23-J

AUTOMOVIL BUICK, 6 CILINDROS 5 asientos $ 9 000. Rosas 961. 22—J.

VENDO CINCO FORROS EN BUEN estado con cámaras Good Year 30 por 3 1/2. Amunátegui 666, verlos de 1 a 3. 22—J.

NEUMATICOS USADOS 33x5 VEN-do de ocasión. Delicias 2456. 22-J

VENDO GOLONDRINA CON SIN caballos. Constantino 31. 22-J

OVERLAND 85 PERFECTO ESTA-do baratísimo vendo. Ortega. Garage Moneda 2215. 22J

SE VENDEN DOS GONDOLAS Ford N.o 4994, en perfecto estado, actualmente en servicio, recorrido Bascuñán. Tratar con su dueño, en su góndola. J-23

SE VENDE UNA CARRETELA chi-ca con caballo. Huemul 1562. 24 J

GONDOLA PEUGEOT DE OCASION en perfecto estado, por disolución de sociedad. Vendo o permuto por propiedad. Bandera 857. 22J

VENDO UNA CARRETELA ESPE-cial para cargas pesadas, en la calle Antonio Varas 1511. 22-J

VENDO VICTORIA CON ARNESES flamante, Avenida España 338 J-23

FORD TURISMO, VENDO O CAM-bio por Sport. Agustín Escada B., Moneda 1038. J-23

$ 550 REGALO CARRETELA CON caballo y arneses, Avenida Silva N.o 56. Llano Subercaseaux. J-22

SE VENDE UNA CARRETELA ape-rada. Eucaliptus N.o 448. 22-J

FAROL BUSCA-CAMINO, BOMBA, gata, carburador y otros accesorios para autos, compro. Romero 3158. 23-J

SE VENDE CAMION APERADO, con arneses, en buen estado de ocasión. Erasmo Escala N.o 2945. 24-J

VENDO OCASION CAMION DOS ruedas, buen estado, por ausentarme Santiago. Ecuador 4500. 22-J.

GRAN LAVADERO AUTOMOVI-les. Libertad 25; preferido por la rapidez, buen trabajo, comodidad, economía. 22-J.

COMPRO CAMION O CARRETELA, presentaria. Brasil 31.

OCASION: VENDESE GONDOLA nueva; facilidades de pago. Veria. Brasil 19. 25-J.

VENDO DE OCASION POR VIAJE urgente auto-camion, perfecto estado, 3 toneladas, precio sumamente bajo.— C. Gutiérrez, Casilla 837

CARRETELA NUEVA, LIVIANA, firme, resortes, eje, importados con arneses caballo, regalo, $ 950. Sala 198.

SE VENDEN DOS CARRETONES vineros en perfecto estado. Chacabuco 1300. 23-J

AUTO BUICK, PERFECTISIMO es-tado cuatro cilindros, vendo. Riquelme 913.

CARRETA VENDO POR APURO, en $ 400. Riquelme 845. 23J

SE VENDEN DOS GON-dolas Ford y una Dodge, nuevas, por cuenta de casa constructora. Gálvez 251.

AUTOMOVILES. — POR orden de un cliente que se ausenta de Santiago, se ausenta de Santiago, se venden los siguientes coches: Un "Packard" en excelente estado, con gomas nuevas, etc.; un "Hudson", cerrado, en perfectísimo estado de conservación, ambos garantidos Verlos y tratar en Erasmo Escala número 2105, esquina Brasil.

COMPRO UN SIDECARD PARA mo-to indian. Av. Brasil 750.

GONDOLAS FORDS GARANTIDAS vendo, facilidades pago. 10 de Julio 444.

DODGE SIETE ASIENTOS, Ford Sport ambos garantidos vendo ocasión, 10 de Julio 444.

FORD TURISMO TRES MESES uso vendo facilidades pago. 10 de Julio 444.

$ 850 VENDO COCHECITO DOS ruedas 6 asientos, caballo tiro solo $ 120. Patricio Lynch 886. J-22

GONDOLA FORD, TRABAJANDO, perfecto estado vendo mitad valor, por ausentarme. Rancagua 79. 24 J

GONDOLA FLAMANTE, MO-to europeo, poco uso, vendo seis mil ochocientos pesos, contado. Ahumada 178.

GARAGE EUROPEO, GAY 1734, arriendo departamento para guardar autos.

GARAGE EUROPEO, TIENE SOL-dadura al oxígeno y salón para pintar utomóviles.

GARAGE EUROPEO, GAY 1734, entre Castro-Ejército, hace reparaciones en todas marcas automóviles, trabajo rápido y garantido.

ARRIENDOS (Necesitan)

MATRIMONIO EXTRANJERO UR-gele, casa, canon hasta $ 220. Datos a M. H. K. Casilla 57 D 22-J

LOCAL PARA INDUSTRIA, TE-chado de regular extensión, necesitamos arrendar. Merced 346. Parque Forestal, cerca de las calles Compañía y Catedral. 23-J

NECESITO CASA-QUINTA EN ÑU-ñoa, para dos personas. Ofertas por escrito a C. L. Bandera 140. Oficina 4. 26-J

ARRIENDOS (Ofrecen)

$ 275, ARRIENDO CASITA EN AL-to, todas dependencias, Pedregal 9. 22—J.

SITIO GRANDE CON DOS PIEZAS para industria, arriéndase. Subercaseaux 659. 2 Jul.

PIEZA ARRIENDASE, AGUSTINAS 3027. 22 J

$ 800 MENSUALES, ARRIENDO es-paciosa, espléndida central casa habitación. San Diego 341. 22 J

SERRANO 128, COMODOS ALTOS: ocho piezas, dependencias, galerías, luz eléctrica. 22 J

$ 225 y $ 300, ARRIENDASE CA-sas recién concluídas. Unión Americana 576. 24 J

$ 550, ARRIENDASE ESPLENDIDA casa bajos, esquina sol, Manuel Montt 2112. 24 J

$ 380 ALMACEN ESQUINA, EX-tenso, barrio muy comercial. Natanie1 398, arriéndase. 22-J

ARRIENDO, EN CASA DE FAMI-lia buenas piezas o departamentos, sin muebles a caballero. Arturo Prat 56. 22-J

ARRIENDO CASA BAJOS, CINCO piezas, luz eléctrica, recién arreglada. Domeyko 1934. 22-J

$ 150 ARRIENDANSE CASAS MO-dernas, recién edificadas, todo servicio. Coquimbo 338. 25-J

SERRANO 128: ALTOS OCHO PIE-zas, dependencias, hall, galerías, luz eléctrica. 22—J.

$ 170, ARRIENDO CASAS VICU-ña Mackenna 584. Tratar: Administración 23—J.

ARRIENDO ESPLENDIDO LOCAL para cualquier negocio, barrio muy comercial. Brasil esquina Rosas. Tratar Ramón Vicuña, Delicias 1472. 23—J.

220 PESOS ARRIENDASE CASA con almacén, seis piezas, salida de cité. Gay 2538. 22—J.

ARRIENDASE ESPLENDIDA casa Buenos Aires 379, canon: 350; ver de 2 a 7. Tratar: Gálvez 61. 22-J

SE ARRIENDA PIEZAS PARA ma-trimonio o para personas solas. Santa Rosa 217. J-23

$ 770 ARRIENDO ESPLENDIDA casa bajos, quince piezas, hall, 2 patios. Compañía próximo a San Martín. Trtar: Catedral 1490. J-23

$ 180 ARRIENDASE LA CASA ca-lle Rancagua 061 (altos), entre Avenida Las Quintas y Seminario. J-25

RECOLETA 1149, BAJOS, NUEVE piezas, servidumbre, gas, luz eléctrica, higiene. J-22

ARRIENDASE CASA-ESQUINA Nu-merosos departamentos, gran galpón, entrada auto independiente, adaptable cualquier negocio industria. General Velásquez 101.

$ 250 ARRIENDASE CASA RECIEN refaccionada, buen sitio. General Velásquez 107.

$ 320 VERGARA 637, SEIS DEPAR-tamentos, hall, baño, servidumbre, dos patios. Esperanza 624. J-24.

ARRIENDASE CASA SAN MARTIN 68 Verla: 10 a 5.

ARRIENDO CASA SIERRABELLA 1355, un paso Avenida Matta. J-23

$ 450 ARRIENDO ESQUINA NEGO-cio casa habitación. 1.o de Agosto, Irarrázaval 302, esquina Eucaliptus J-23

100 ARRIENDO CASA LUZ ELEC-trica, Carmen 197 J-23

$ 320 BAJOS LIMPIOS MODERNOS siete piezas y servicios, Rosas 2664 de 2 a 4. J-23

ARRIENDASE LOCAL EXTENSO, puerta amplia, apropiado bodega industria, garage. San Ignacio 197 J-23

ARRIENDO CASA ESQUINA, RE-cién construída, para negocio, industria o particular, seis piezas, dependencia, luz eléctrica, gran patio, entrada para auto, calle Concepción 1999, una cuadra antes, Beaucheff. J-24

$ 170, DEPARTAMENTO 4 PIEZAS a calle. Alameda 2379. 23-J.

SE ARRIENDA DEPARTAMENTO independiente, 4 piezas, luz eléctrica. Juárez Corta 510. 23-J.

$ 550 CASA COMPUESTA 5 HABI-taciones, toilette y dependencias. Instalación completa de baño, ubicada en Agustinas al llegar a Bandera. Agustinas 1125, Luis Silva Cortés y Cía.

$ 800 CASA EN ALTOS EN AHU-mada, al llegar a la Plaza, compuesta de 7 piezas habitaciones y dependencias. Agustinas 1125, Luis Silva Cortés y Cía.

$ 300 EN CALLE ROSAS, MUY central, casa en altos, con 7 habitaciones y dependencias. Agustinas 1125, Luis Silva Cortés y Cía.

$ 600 EN CALLE COMPAÑIA, muy central, casa en altos esquina, salón, comedor, escritorio, hall, 4 dormitorios, toilette y dependencias.— Agustinas 1125 Luis Silva Cortés y Cía.

$ 450 EN VICUÑA MACKENNA, una casa en altos y otra en bajos. 7 habitaciones, toilette y dependencias. Agustinas 1125, Luis Silva Cortés y Cía.

$ 900 AL LADO PARQUE FORES-tal, casa elegante en bajos, 8 dormitorios. Agustinas 1125, Luis Silva Cortés y Cía.

NECESITAMOS CON URGENCIA órdenes de arriendo para satisfacer los pedidos que a diario nos hace nuestra enorme clientela. Agustinas 1125, Luis Silva Cortés y Cía.

LOCAL CON GALPON, MUY CEN-tral arriéndase. Agustinas 2270. 26-J.

SE ARRIENDA DEPARTAMENTO a la calle, baño, gas, luz. San Francisco 352. 26-J.

DOS PIEZAS INDEPENDIENTES arriendo, matrimonio o señoras solas. Moneda 875.

$ 170 ARRIENDASE ESPLENDIDA casa para habitación o negocio Pedro Lagos 614. 23-J

$ 123 ARRIENDO BUENA CASA, poca familia San Isidro 1573. Tratar, Santa Rosa 1427.

300-240 ARRIENDASE BAJOS. Be-llavista 511. Frente Escuela Dental 24-J

ARRIENDO DEPARTAMENTO O piezas a señoras o matrimonio, independencia 578. 25-J

ARRIENDO MAGNIFICO ALMA-cén con habitación, Gay entre Castro y Ejército. 24-J.

$ 200 ARRIENDASE CASITA, SE-rrano 385. Tratar, San Antonio 811 24-J.

$ 180 ARRIENDASE CASA LUZ.— Fariña 439, interior. 24-J.

170 ESPLENDIDA CASA CINCO piezas, hall, luz eléctrica. Vera 435, Recoleta.

LOCAL ESPLENDIDO ARRENDA-mos en Bandera 735. Verlo diariamente de 9 a 12 y de 2 a 6.

ARRIENDO DEPARTAMENTO A la calle Vicuña Mackenna 271 23-J.

SE ARRIENDAN DOS PIEZAS amobladas, balcón calle. Maipú 746 J-22

$ 140 ARRIENDO CASITA CON luz, carros a la puerta, en Maipú 682. Tratar: Rosas 3002. J-24

$ 40 PIEZAS GRANDES. MARTI-nez Rozas 2857.

ARRIENDO DEPARTAMENTO CA-sa particular. Maipú 8, altos. 23-J

ARRIENDASE CASA. RUIZ TAGLE 415. 29-J.

ARRIENDO COMODO DEPARTA-mento sin niños. Marina de Gaete 767. J-22

ESQUINA COMERCIAL, ELECTRI-cidad arriéndase, Mapocho 3691 24J

$ 120 ALTOS, 5 PIEZAS, GALE-ría, luz eléctrica. Prado 2136. Una cuadra carros Ñuñoa Escuela Caballería. $ 200 5 piezas, 500 metros pecial industria. $ 180 casa independiente, decente, columpio. 23-J

CARRETON PANADERO, TRES baúles de tiro sólo, y arneses vendo en Almagro N.o 5. Teléfono Inglés 230, Providencia. Tratar: a las 12

AMPLIO LOCAL, ADECUADO Pa-ra industria, España 748 y Domeyko 2364; está listo para arriendo.

VENDO CARRETON, CAMION, aperos y dos caballos. Carmen 938. 23.

SE ARRIENDA LOS ALTOS DE chalet de Pedro Valdivia 1001, completamente independiente. Canon $ 250.

150 PESOS ARRIENDO CASA, Luz eléctrica. Avenida Viel 1148. Tratar: San Ignacio 1106. 23-J

$ 50, $ 75. — CASITAS ASOLEA-das, Balmaceda 773-775, Una, dos piezas, gallinero, patio grande. Las dos, comunicables, 120. Sin niños.

ARRIENDASE DOS PIEZAS, BAL-cones, familia honorable. Lira 636. zas, sitio grande. Santa Elena

140 ARRIENDO CASA CUATRO pie-zas, sitio grande. Santa Elena 1526. 24-J

ARRIENDASE CASA SIETE PIE-zas. Tratar: Rogelio Ugarte 1458.— Botica. 23-J

$ 120 ALMACEN ARRIENDO SAN Pablo 1549.

175 CASAS BAJOS 5 PIEZAS SER-vicio, recién pintadas, empapeladas. Esperanza 466. 23-J

200-145 CASAS 6-4 PIEZAS, SERVI-cio recién empapeladas, pintadas. — Rosas 2203. 23-J

8-9 SEMANAL CASITAS EMPAPE-ladas, modernas. Santa Rosa 1865. 23J

13-17 SEMANAL CASITAS CALLE 2 piezas empapeladas, modernas. — Santa Rosa 1496. 23-J

SE ARRIENDAN CASAS RECIEN construídas en altos, otra en bajos, hall, ocho piezas, fuera servicios, una cuadra de Alameda. Canon: 320 y 380 pesos. Verlas: Sotomayor 49 y 57. Tratar: Luis Morandé: Bandera 131. oficina 5. 4 a 5 P. M. 23-J

$ 250 ARRIENDO LINDA CASA nueva, siete piezas, hall, cocina, despensa, W. C., pieza baño, luz eléctrica, subterráneo. Maestranza 1753. 23J

BAJOS 5 PIEZAS. DEPENDEN-cias, hall. Domínica 373.

GRAN CASA ARRIENDO, EN LORD Cochrane 136. Altos. Muy asoleada Consta de diez grandes piezas i dependencias. Completamente pintada y empapelado nuevo. Para verla tratar, verse con su dueño. Enrique Turri, Huérfanos 955. 23-J

ARRIENDASE LOCAL CON CASA apropiado para almacén, bodega, garage, canon barato. Gálvez 437.

PIEZA ALTOS ASOLEADA, AMO-blada, Rancagua 90, cerca Vicuña Mackenna Casa etranjera arriéndase persona de respeto.

UNA O DOS LINDAS PIEZAS EN casa moderna. Tratar: García Reyes 765.

ARRIENDO PIEZA O DEPARTA-mento. Maturana 739. J-25

SE ARRIENDA UNA PIEZA MA-turana 564. J-22

$ 260 ARRIENDO CASA $ 150 LO-cal para negocio; tratar San Francisco 482.

ARRIENDO ESPLENDIDA PIEZA persona sola honorable. San Martín 465.

ARRIENDASE LOCAL CON CASA habitación 10 piezas, galpón. San Diego 268. A un paso de la Alameda. Tatar ahí mismo. 24 J

ARRIENDO CASA, EYZAGUIRRE 844 tratar Santa Rosa 225.

$ 250, ESPLENDIDA CASA 5 PIE-zas, 2 patios. Aldunate 1031. 23-J

$ 300 BELLAVISTA, CERCA PLA-za Italia, cómoda casa de dos pisos dependientes con garage. Tiene cinco dormitorios, salón, comedor y dependencias. Huérfanos 1153. José Luis Silva.

$ 800 CASTRO, MUY BIEN SITUA-da. Casa en bajos, recién pintada y empapelada, seis dormitorios, dos salas de baño, hall muy asoleado, escritorio, comedor, buenas dependencias. Huérfanos 1153. José Luis Silva.

$ 300 DOMEYKO, UN PASO AVENI-da España, apropiada matrimonio solo, dos dormitorios, sala de baño instalada, hall, comedor y dependencias. Huérfanos 1153 José Luis Silva.

$ 800 DELICIAS, ENTRE MAES-tranza y Pedregal, muy buena casa en bajos ocho habitaciones y servicios, gran hall, jardín. Toda clase de comodidades. Huérfanos 1153. José Luis Silva.

$ 1,000 RIQUELME. REGIA CASA de altos recién refaccionada. Consta de vestíbulo, gran hall con chimenea, salón, escritorio, sala, comedor, seis dormitorios, dos salas de baño. Buenas dependencias. Toda con parquet. Huérfanos 1153. José Luis Silva.

$ 700 SANTA ROSA, UN PASO Alameda, regia casa en altos, numerosas habitaciones y servicios, muy confortable. Huérfanos 1153. José Luis Silva.

$ 550 SANTA ROSA, CERCA DE-licias, casa en bajos recién refaccionada, muy confortable, cuatro grandes dormitorios, sala de baño anexa, salón, sala, comedor. Buenas dependencias. Huérfanos 1153. José Luis Silva.

$ 750 SAN MARTIN, REGIA CASA de altos, gran hall, salón, escritorio, comedor, cinco dormitorios, toilette, sala de baño instalada, buenas dependencias. Huérfanos 1153.

$ 760 SAN MARTIN, UN PASO DE-licias, muy buena casa en bajos, gran hall, diez piezas fuera de servicios, dos patios. Muy confortable. Huérfanos 1153. José Luis Silva.

$ 750 SAN MARTIN, ESPLENDIDA casa en bajos a un paso Alameda. Hall, salón, escritorio, comedor, cuatro dormitorios, sala de baño. Muy buenas dependencias. Huérfanos 1153. José Luis Silva.

DEPARTAMENTOS PARA PROFE-sionales, tengo orden de arrendar dos en calle Riquelme, muy bien situados. Canon $ 500 y $ 350. Huérfanos 1153 José Luis Silva.

OFICINAS A LA CALLE, EN AL-tos, frente a la Caja Hipotecaria, tengo orden de arrendar. Canon: $ 150, $ 100 y $ 80 y una extensa oficina interior con mamparas en $ 380. Huérfanos 1153. José Luis Silva.

LOCALES EN ALAMEDA DE LAS Delicias parte alta, tengo orden de arrendar espléndidos almacenes, contra-incendio, amplios y cómodos, con una y dos piezas habitaciones primera clase, pequeño patio. Canon: $ 1,200 y $ 600 Huérfanos 1153. José Luis Silva.

SOLICITO CON URGENCIA ORDE-nes de arriendo de casas de $ 300 a $ 500 por haberlas arrendado casi todas y tener numerosos pedidos de clientes con referencias de primera clase. Garantizo arriendo en la semana. Huérfanos 1153. José Luis Silva. J-26

$ 600 MAIPU EXCELENTES AL-tos recién construídos 2.o piso, comedor, cocina, W C., baño, galería; 3.er piso. 9 habitaciones, comedor, cocina, W. C., 2 baños, hall, galería, luz, etc., flamante Miguel Fuenzalida B. Moneda 1061.

$ 400 AVENIDA PEDRO DE VAL-divia. Excelente casa en bajos. Carros a la puerta. Consta de: salón, comedor, cinco dormitorios, dependencias, cocina, despensa, patio, jardín. En perfecto estado. Miguel Fuenzalida B. Moneda 1061.

$ 375 DELICIAS. DEPARTAMENTO especial para profesional. Consta de tres piezas y toilette. Miguel Fuenzalida B. Moneda 1061.

$ 1,000 AVDA. MANUEL MONTT. Regio chalet. Consta de: bajos: salón, comedor, escritorio, galería, hall, repostero, cocina, dos dormitorios, pieza de toilette y garage, 2.o piso: 5 dormitorios, departamento de costura, gran hall, pieza de toilette. 3.er piso: excelente y espacioso mirador, alcantarillado, luz eléctrica. Además 6,000 metros de quinta frutal y jardín. Miguel Fuenzalida B. Moneda 1061.

$ 500 MAIPU, CERCA CARROS. Espléndida casa en altos, recién construída. Consta de: comedor, salón, cinco dormitorios, despensa, baño, cocina a gas, luz eléctrica, etc. Miguel Fuenzalida B. Moneda 1061.

$ 1,000 DELICIAS. CENTRAL. Cons-ta de 10 piezas fuera dependencias. 3 patios, gas y luz eléctrica, etc. Miguel Fuenzalida B. Moneda 1061.

$ 1,400 SAN ANTONIO. REGIA ca-sa en altos. Consta de numerosas habitaciones, espléndidos parquets, a un paso del Parque Forestal Miguel Fuenzalida B. Moneda 1061.

$ 400 PEDRO DE VALDIVIA, AL-tos de chalet. Consta de 4 piezas cocina a gas, luz eléctrica, etc. Miguel Fuenzalida B. Moneda 1061.

$ 380 VALENZUELA CASTILLA. Espléndidos bajos. Consta de salón, comedor, escritorio, hall, despensa pieza servidumbre, baño, W. C., etc. 2.o piso: 4 dormitorios, pieza de baño, galería, terraza, luz eléctrica, etc. Miguel Fuenzalida B. Moneda 1061.

$ 400 SANTO DOMINGO. EXCE-lentes bajos. Consta de 4 dormitorios, hall, cocina, comedor, pieza de servicio, despensa. Casa recién terminada. Bien tenida. Miguel Fuenzalida B. Moneda 1061.

$ 600 ECHAURREN. MUY BUENOS bajos. Consta de 17 habitaciones fuera dependencias, dos patios, luz y gas, muy asoleada, todo en perfecto estado. Miguel Fuenzalida B. Moneda 1061.

$ 850 AVENIDA ESPAÑA. CASA recién refaccionada. Consta de 9 piezas habitaciones, hall, dos patios, dependencias. La propiedad se entrega en perfecto estado. Miguel Fuenzalida B. Moneda 1061.

$ 1,000 CASTRO CERCA ALAME-da de las Delicias. Amoblada. Consta de 10 piezas y dependencias. Toda comodidad. Miguel Fuenzalida B. Moneda 1061.

$ 800 CASA AMOBLADA CONSTA de 4 dormitorios, baño, 2 piezas empleadas, salón, hall, dos patios, cocina, W. C. etc. Perfecto estado Miguel Fuenzalida B. Moneda 1061

$ 140 ARRIENDO DOS PIEZAS en-ceradas altos asoleados, balcones cocina, electricidad, gas, caballero matrimonio sólo, familia honorable Matta 385. J-22

ARRIENDO CHACRITA EN IN-dependencia 3036. J-23

SE ARRIENDA CASA SANTO DO-mingo 623; apropiada para profesionales. J-23

ARRIENDO SALON CALLE, CA-ballero, matrimonio. Arturo Pra 212. 22-

$ 200 ARRIENDO SIN AGENTES, cómoda y elegante casa 6 dormitorios, salón, comedor y cocina fuera de dependencias, dos patios, el primero todo de mosaico Martínez de Rozas 3921. Llaves ahí mismo. 22-J.

ARRIENDASE ESPLENDIDO DE-partamento, dos buenas piezas, dos balcones a la calle, ventiladas y asoleadas, únicamente a matrimonio sin niños, señoras y caballeros solos. Tratar, Serrano 629 23-J.

ELEGANTE PIEZA AMOBLADA arriéndase; otra chica interior, San Martín 539. J-23

SE ARRIENDA PIEZA A LA CA-lle en altos a caballero honorable Domínica 373. 22—J

ESPLENDIDO, ACREDITADO LO-cal, especial zapatería, arriendo Maestranza 194. 22—J

LINDO DEPARTAMENTO O PIEZA a matrimonio o persona sola arriendo. Plaza Yungay. Libertad 634. 22-J

PIEZA AMOBLADA ARRIENDO Delicias 2467 22-

A EXTRANJERO ARRIENDO DE-partamento 5 piezas, baño, cocina y piezas sólo, en Ahumada. Tratar Estado 273. 22-

ARRIENDO ESQUINA CON CUA-tro piezas, especial para negocio Exposición esquina de Iquique frente a la Fábrica Ford. 22 J

LOCAL PARA BODEGA O INDUS-tria arriendo. Purísima 283. 22-J

¡OJO! 203 PESOS ARRIENDO CA-sa, Coquimbo 1179, con todo confort siete piezas, cocina, baño propio luz eléctrica y gas. 23-

ARRIENDO MAGNIFICAS CASAS centro, siés y ocho piezas de tres a setecientos pesos, recién refaccionadas, todo servicio. Llaves. Amunátegui 870 25-

PIANISTA COMPETENTE OFRE-cese para biógrafos, bailes. Nataniel 65. 22-

$ 153 ARRIENDASE CASA CINCO piezas, dos patios, luz eléctrica.— Tratar. Concepción 1049. 22-

ARRIENDO DEPARTAMENTO tres piezas y cocina Santa Rosa 203. 23-

$ 180 ARRIENDASE CASA CINCO piezas, dos patios, grandes. Verla 3 a 5. Nueva Valdés 948. Tratar Carmen 360. 22-

ARRIENDASE LOCAL GRANDE industria. Santa Elena 927 24-

$ 600 ARRIENDASE BUENA CASa en García Reyes inmediata a Catedral siete piezas y dependencias huerto, baño instalado. Tratar: Bandera 131 Oficina 15. 22-

EN ÑUÑOA, Av. IRARRAZAVAL Pedro Valdivia, se arrienda local para almacén con estantería, casa habitación, y bodega Canon reducido. Tratar. Pedro Valdivia 2566 22-

SE ARRIENDA LOCAL CON MOS-trador y estantería, Francisco Lobos 840. 22—J

35 Y 30 ARRIENDO PIEZAS, RO-sario 908. 22—J

650 ARRIENDASE LINDA CASA amoblada cinco piezas, todo servicio. Lira sexta cuadra. Prefiero extranjeros sin niños. Casilla 4526. 26-

$ 163 ARRIENDO CASA ALTOS, San Pablo N.o 2460, recién arreglada. Tratar: García Reyes 745.

SE ARRIENDA DEPARTAMENTO tres piezas. Arturo Prat 1187. J-2

CASA CARRERAS, 342 UN PISO cinco habitaciones, baño, hall, dependencias dos patios arriéndase 22-

ARRIENDO PIEZA A LA CALLE otra interior amplia, ventilada, y con luz eléctrica. Cumming 714. 23-

ARRIENDO CASA 4 O MAS PIEZAS en barrio Independencia. O. P. Delicias 428. 23-

SE ARRIENDA UNA BUENA PIE-za: Delicias 2542-A. J-2

DEPARTAMENTO DOS PIEZAS, amobladas ofrece familia respeto Agustinas 2680. 22-J

DOS PIEZAS INDEPENDIENTES, amobladas arriéndase a personas honorables. San Martín 345. 22-J

$ 180 ALTOS, PIEZAS TODO SERvicio. Alameda 2379. J-21

ALHAJAS

¡NOVIOS! ARGOLLAS ORO 18 A 14 kilates ofrece Relojería Sportman. 30 pesos par. San Diego 780. 5 Jul.

$ 1,500 VENDO OCASION LINDO collar perlas para jovencita. Estado 56. 24-J.

ANIMALES

CABALLOS BUENOS, SABEN TOdo trabajo picadero, véndense por ausentarse del país. Bartolomé Cañas 2593. 22-J.

TERNEROS DE UNO A SEIS DIAS a $ 20, vendo constantemente. Rosas 961 22—J.

FOXTERRIERS Y PERDIGUEROS finos, ofrece, ocasión, Pedro Valdivia 520. 22-J

VACAS RECIEN PARIDAS VENdo. San Francisco 990. 25 J

PAGO BUENA GRATIFICACION por perrito blanco, pelo largo, orejas café, nombre "Nick", perdido Sábado 21 en la mañana. Agustinas 2805. Jun-24.

SE VENDE UNA CHANCHA FINA de 150 a 200 kilos de peso. Pedro Valdivia 1001.

VENDO VACA LECHERA, CRIA chica. Herrera 1312. 23-J

PORTON DE 2.40 M. DE ANCHO, necesito comprar, de ocasión. Delicias 4158. 22-J.

VENDESE SITIO EN CALLE, MAdrid 1660. Tratar: Aldunate 1427. 26-J

BOMBAS

SEGUNDA COMPAÑIA DE BOMberos Esmeralda. Cítase a la Compañía a academia teórica, práctica y ejercicio, para el Domingo 22 del presente a las 9 3|4 A. M. con uniforme de trabajo. — El Ayudante.

SEPTIMA COMPAÑIA DE BOMBEros. De orden del capitán cito a la Compañía a academia y ejercicio para el Martes 24 del presente a las 9 1|2 P. M. Reunión en el cuartel, con uniforme de trabajo. — El Ayudante. 23 J

OCTAVA COMPAÑIA DE BOMBEros "La Unión es Fuerza". — De orden superior cito a la Cía. a academia y ejercicio para el Lunes 23 del presente a las 9 y 9 1|2 P. M. respectivamente. Uniforme de trabajo.— El Ayudante.

COMPRA - VENTA VARIAS

HUESO MOLIDO ALIMENTO PAra aves y abono vendo. Prat 1490. 23-Jun.

BODEGA VILLA ALEGRE, OFREce por carros completos, papas, cuchillas, semilla legítima garantida de los canales de Chiloé. Dirigirse a José Alonso, Casilla N.o 182, Puerto Montt. 1.oJulio.

SE COMPRA LANA POR PEQUEñas y grandes partidas. Andes 2732. J-26

VENDO POR GRANDES CANTIdades cajones bencineros con dos latas vacías, en buen estado, precio conveniente. Dirigirse a Leoncio Lescarboura. Core N.o 2, Valparaíso. 27 J

LEÑA EUCALIPTUS PICADA DESpacha desde 1 qq. Descuento a comerciantes. Picadería, Delicias 3311. 22 J

BIBLIOTECA JIRATORIA SE compra una. Datos y precios a C. G. Casilla 6553. 22-J

AZUL ULTRAMAR, LO MEJOR que se conoce, importado, por Francisco Antillo. San Alfonso 1098. Precios especiales. Comerciantes, vendedores, jaboneros, lavanderías. 23-J

FREJOLES BURRITOS, BAYOS, argentinos, milagros, hilachas, huerteros, todos nueva cosecha, garantidos, limpios mano. Sesenta centavos kilo. San Alfonso 1098. 23-J

MACETEROS DE MADERAS FINAS y ordinarias de todas dimensiones, para plantas, lindos surtidos pedestales, jardineras finas, todos estilos. Venta permanente. Libertad 18 22—J.

FONDO PARA JABON. COMPRO. San Diego 1175. 22-J

LATAS BENCINERAS, VACIAS, vendo, con o sin cajones. Atiendo órdenes provincias. Dirigirse a Caupolicán 3042, o casilla 42. 22-J

VENDO ESTANTERIA Y VIDRIEras con o sin derecho posesión, arriendo barato $ 150, casa y almacén. Tratar, San Diego 1835. 22-J.

ESCOPETA BELGA DOS CAÑONES, calibre 16 véndese 250 pesos. Bartolomé Cañas 2593. 22-J.

VIDRIOS PARA CONSTRUCCIOnes, grandes y pequeñas partidas; propuestas bajas. Ordenes San Martín 705. J-24

VENDO LEÑA DE PARRA. INDEpendencia 3086. J-23

SE VENDEN DOS MOSTRADORES y almarios. Calle Maipú 1296. 22—J.

LAMPARAS ELECTRICAS DE bronce macizo estilos antiguos de dos a 16 luces vendo desde $ 120 a $ 1.500. Rosas 961. 22—J.

VIDRIOS, GAS, MOSTRADOR, CAsillero, estante níquel con cristal vendo Estado 273. 22—J.

COMPRO URGENTE MEDIDOR de gas de 5 luces. Colo-Colo 641. 22-J

SE COMPRA UN BALANCIN, DE ocasión en Victoria 953. 22 J

SE COMPRAN MOSTRADORES usados. San Diego 1480. J-23.

COCINA, AYUDANTE RECOMENdada, pago buen sueldo. San Isidro 123. Jun-23.

VENDO BARATO DOS ESTUFAS A parafina y dos radiadores a gas. Estado 75. J-24

DOS CUBAS, CAPACIDAD 4,000 LItros, vendo. Coquimbo 729. J-22

BARRILES USADOS 3 @, COMPRO Coquimbo 729. J-22

VENDO CRIN VEGETAL A $ 1.70 kilo. Amunátegui 73. 23-J.

DE OCASION VENDO DOS VIdrieras grandes. Bilbao 5. 23-J.

TARROS LECHEROS 50 LITROS, buen estado, vendo ocasión. Carreras 311 24-J.

MAQUINA SINGER OCASION, BO[illegible] agencia, cómprase. Maipú 762.

BOTELLAS USADAS TAMAÑO UN cuarto para Ginger Ale, compramos en grandes y pequeñas cantidades a buen precio. Dirigirse a Avenida Matta N.o 16. 24-J.

PANTOMETRA CON ANTEOJO SE vende de ocasión. Toesca 1978.

ESTUFAS A PARAFINA VENDO de ocasión. San Diego 106.

COCINA A GAS MODELO COMPAñía Gas compro.—E. S. R., Correo

COMPRO MEDIDOR PARA AGUA, cañería galvanizada, media pulgada también cincuenta planchas fierro galvanizado. Dirigirse: Aguirre 1211. Casilla 3386. J-23

DE OCASION VENDO RUEDA DE alambre para Ford. Delicias 2500. 23-J

PESOS PARA MOSTRADOR, VENdo dos. Maipú 118. 23-J

VENDESE OCASION RICA MANTA viaje, nueva, importada. Arturo Prat 1614. J-22

JABONEROS: ACEITE DE BALLEna tipo N.o 2, vendo a precio conveniente. San Diego 1854. J-23

LEÑA DE MONTE $ 10,00 QUINtal de espino trozada 12.00; de talhuen $ 12.50, ofrece a domicilio. San Pablo 4167. J-23

VENDO BARATO GRAN PARTIDA planchas zinc blanco y negro acanaldo, canales cañones, caballetes Patricio Lynch 886. J-22

SE VENDE BICICLETA Y MENAje de casa. San Pablo 1463. 23 J

GRAN REALIZACION EN LA FAbrica de sommiers, marquesas y colchones, composturas; y tomo medidas a domicilio. San Pablo 2165. J-23

VENDO COCINA ECONOMICA, tres platos, y colchón, ocasión. Nataniel 1937. 23-J

ROMANA DE 500 KILOS, VENDO: Llano Subercaseaux, Avenida Milán 52.

VENDO UTILES DE CARNICERIA. Victoria 515, casita 15.

ROMANA DE 300 KILOS, VENDO. San Ignacio 1709.

CARBURO EN PASTA VENDO 100 kilos. San Ignacio 1409.

TERRENOS VENDO: AVENIDA Matta 556.

COMPRA - VENTA NEGOCIOS

VENDO ALMACEN ESQUINA CAPItal: $ 6,000. Irarrázaval 4532. J-26

CASA COMPRA VENTA, SE VENde por capital, buena situación. San Pablo 3141. 24-Jn

VENDO BAR BUENA SITUACION. Franklin 1164. 22-J

VENDO PEQUEÑA BODEGA, POsesión comercialísima. Bilbao 270. 22-J

POR VIAJE VENDO NEGOCIO ESquina lado cité. Santa Rosa 1500. 30-J

RESTAURANT 2a CATEGORIA, por enfermedad, vendo. San Pablo 1906. 22 J

VENDO NEGOCIO ESTABLO, arriendo local. Bellavista 0150. 22-J

ALMACEN VENDO, POCO CAPItal, buena casa con contrato de arriendo, muy favorable Por viaje forzoso a Italia. Calle Aldunate 999. 23-J.

COMPRO PENSION CENTRAL. — Avenida Inglaterra 911. 23-J.

DE OCASION VENDO PENSION con bebidas, por tener que ausentarme, urgente. San Pablo 1955. J-23

VENDO ESTABLO ACREDITADO, doce vacas, toro fino, nuevo, 400 quintales pasto Purísima 201, cerca Forestal Tratar: 2 a 3. J-23

POR ENFERMEDAD DE SU DUEño y no poderlo atender, véndese negocio restaurant. Dirigirse a Genaro Gutiérrez, bar "La Bomba", Melipilla. J-22

VENDO NEGOCIO ABARROTE; buena situación. San Diego 1544, esquina pasaje. J-25

ANTIGUA LAVANDERIA FRANcesa. Carreras 217. Necesita camiseras, aplanchadoras ropa y lavanderas. J-23

SE VENDE: MERCADITO SANTA Ana. Frutas, verduras, carbón, leña, abarrotes. S. Martín 523. Tratar con el dueño. S. Simón. 23—J.

SE VENDE LAVANDERIA CON sucursal. Tratar: Libertad N.o 17. 23—J.

SE VENDE ACREDITADO ALMAcén. San Diego 1498. Anexo licores. 24—J.

RESTAURANT FRENTE AL CHIle, casa-quinta, con contrato vendo por enfermedad. Avenida Hipódromo Chile 1566. 22—J.

GRAN ALMACEN, CALLE ESTADO cerca Huérfanos, arrendamos $ 2,000 mensuales. Huérfanos 1223. Oficina 13. 22—J.

VENDO JABONERIA. BULNES 728. 22-J

URGENTE VENDO CARNICERIA, con buena venta. San Pablo 2399. 26-J

CON $ 60,000 COMPRO NEGOCIO, industria o asociarme. Lira 607. 23-J

$ 450 VENDO CIGARRERIA Y Lustrín, por no poderlo atender. Mapocho 1086. 22-J

NEGOCITO VENDO POR VIAJE, poco capital, con anexo peluquería, bastante clientela, barrio comercial; Peluquería da de más arriendo. Pinto 1953. J-22

VENDO CANTINA BUENA CLIENtela. Nataniel 1201. 22 J

VENDO VERDULERIA, FRUTEría. Conferencia 339. 22-J

VENDO ESTABLO CON CASA grande, arriendo barato. Esperanza 1134. 22-J

SE VENDE YERBERIA POR NO poderla atender. Moneda 2678. 23-J

VENDO VERDULERIA ACREDITAda, local especial para almacén y bodega. Manuel Montt 2659. 22-J

POR GIRO DE NEGOCIO, VENDO pastelería con facilidad, contrato 4 años. Datos: Chacabuco 4. 22-J

ESTABLO MODERNO VENDO, Por no poder atender. Buen barrio. Tratar: de 11 a 12, San Miguel 153.

EN CALLE SAN DIEGO A MEDIA cuadra de Avenida Matta, vendo almacén con Depósito de Vinos. Tratar: Eyzaguirre 1029. Jun-23

NEGOCIO MENESTRAS, POCO capital vendo por viaje, Benavente 364. J-23

ALMACEN Y DEPOSITO DE LIcores, vendo, esquina inmejorable, bastante clientela, casa habitación cómoda y arriendo barato. Datos Cochrane 1002. J-23

BAR Y RESTAURANT 2.a CATEgoría muy acreditado y central se vende. Dirigirse por carta casilla 2326. Indispensable poner su dirección. 22-J.

SE VENDE UNA PANADERIA CON 26 quintales de amasijo diario, con capacidad para 100. Informaciones en Valparaíso, Avenida Colón, número 875.—J. M. T. 23-J.

VENDO CARROCERIA POR DEDIcarme a otro negocio. Rosas 3027, de 10 a 11.30 y 2.30 adelante. 24-J.

SE VENDE UNA FABRICA DE EScobas con muy buena clientela; traspaso de local o las maquinarias solas. Carmen 938. 23-J.

POR DISOLUCION DE SOCIEDAD, vendo, admito socio con 1,500. Gálvez 570. 24-J.

PEQUEÑA PELUQUERIA, RELOjería, buena clientela, véndese por no poderla atender su dueño. Delicias 3443. 24-J.

DULCERIA, BUENA SITUACION y clientela, vendo. Tratar: Alameda 2091.

CIGARRERIA CON LUSTRIN, vendo por no poderla atender. Bandera 832. Tratar: Avenida Matta 1074. J-23

SE VENDE UN TALLER DE GRAbado por la mitad de su valor, por fallecimiento del dueño. Gálvez 1239. J-24

BOTICA INSTALADA BARRIO POpuloso vendo de ocasión o acepto socio pequeño capital. Lord Cochrane 1192.

VENDESE ACREDITADO NEGOcio repuestos automóviles y bencina, ubicado parte comercial y de gran porvenir. Motivo no poderlo atender su dueño. 1221 oficina 10 de 11 1|2 a 12 en la mañana y de 4 a 5 en la tarde. 23 J

PASTELERIA ANTIGUA, VENDO, por enfermedad. San Diego 1552.

CONTADORES

CONTRIBUYENTES DE LA RENta: Información de formularios gratis; la Oficina de Contabilidad "Chile" atiende inventarios, balances y contabilidades. Precios económicos. Delicias 2628. Teléfono 130, Estación. Casilla 3478. 22-J

CONTADOR: LLEVO CONTABILIdad. San Alfonso 1463. 23-J

DENTISTAS

USE DENTADURA SIN PALADAR recuperará su boca. Dr. Luis A. Muñoz, San Diego 995. 6 Set.

DENTADURAS SANAS Y ROTAS compro, también oro, plata y platino. San Francisco 114. 29—J.

LINDAS DENTADURAS, COMPOSturas, tapaduras en horas. Alameda 2740. 2-Julio

DIVERSOS

HOJAS GUILLETTE, NAVAJAS Y tijeras, afílanse. Portal Fernández Concha, kiosco 9 1|2 10-Agosto

TALLER DE MODELOS PARA Fundición. Precios módicos. Vicuña Mackenna 1481. 22-J

AZUL ULTRAMAR, LO MEJOR que se conoce, importado por Francisco Castillo, San Alfonso 1096 Precios especiales comerciantes, vendedores jaboneros, lavanderías. sesenta centavos kilo. San Alfonso 22-J

LA NACIONAL, CAJA DE AHOrros y de Seguros. Oficina: Huérfanos 1175. Habiendo acordado el Consejo Directivo de esta Compañía, suprimir desde esta fecha la Sección Depósitos en Cuenta Corriente y Condicionales, se ruega a los depositantes que acudan a esta oficina a percibir los saldos de sus cuentas. —Desde el 1.o de Julio próximo no se abonarán intereses. — Santiago, Junio 3 de 1924. — Luis Dávila L., Gerente. Julio 16

BANCO HIPOTECARIO Y de Crédito. Agustinas 1195-1199. Teléfono 3773, Casilla 505. Santiago. — Ofrecemos al público nuestro servicio de Corretaje en Bonos y Acciones, préstamos especial atención a las acciones que no se coticen en las Bolsas. Adelantamos fondos contra órdenes de venta. Horas de Oficina: 10 a 11 A. M., y 1 1|2 a 3 P. M. J-22.

CLUB DE LA REPUBLICA. — De orden del señor presidente cítase a junta general ordinaria a los socios del Club de la República para el Domingo 22 del presente a las 10 A. M., a fin de pronunciarse sobre la Memoria, aprobar el presupuesto y elegir Directorio. Cítase a la junta general extraordinaria que se celebrará a continuación, a fin de tratar del seguro de vida.— El secretario. 22 J

ALAMBRE PARDO FIERRO CUALquier clase metales sacos, compro. San Diego 1261. 23 J

ELCIRA AVILA NECESITA SABER de Samuel Avil. Vivo, Huérfanos 2426. 22-J

SIFONES COMPRO CIEN USADOS, San Bernardo. Casilla 48. — A. J. 22J

AL SEÑOR RAFAEL BILBAO V., que vivía en Lira 1272, se le necesita para confiarle un trabajo en su ramo en la calle Agustinas 865. 24-J.

GRAN SASTRERIA BANDERA 530. —Avisamos a los socios de nuestros clubs que en el 15.o sorteo del E., salió el 84. Club F, en formación, cuota semanal $ 7, con derecho a $ 160.—Femenía y Cía.

DARE BUENA GRATIFICACION A quien dé noticias de Rosa Ester Acuña quien abandonó mi domicilio, llevándose gran cantidad de ropa, un juego dormitorio, 2,000 pesos en dinero y documentaciones de valor. Dirigirse a calle Paz 1095.—José Wong. 26-J

SASTRERIA LA POLAR, CLUB N.o 13; sorteo N.o 20; salió favorecido el N.o 74, perteneciente al señor Roberto Cárdenas. Club N.o 14; sorteo N.o 10; salió favorecido el N.o 86, perteneciente al señor Alamiro Acevedo. El 2.o y 3.o del club 15, se sorteará el Sábado 28.

DESEO SABER ROBERTO POBLEte O. Escribir: Correo 2.—Vampira.

CASA OYARZUN, ALAMEDA 3015. En el sorteo 6, salió premiado el número 85. 22-J.

"LO HIGIENICA VACUUN CLEAner", limpia, lava alfombras, aseos, encerados de casas. New York 75, Maestranza 916. Teléfono 140, Providencia. J-22

HOTELES Y PENSIONES

ATENCION: DESDE $ 3 DIARIOS, piezas amobladas, con dos camas, 6 pesos. Gran Hotel Buenos Aires. Delicias 2921, frente Portal Edwards. Anexo-Matucana 82. 28-J

HOTEL "RIVOLI" SAN PABLO 2332. Confortables habitaciones para matrimonios y pasajeros desde 6 pesos. 5 Set.

CASA DE RESIDENCIA IMPERIAL comida espléndida, estilo familiar. Elegantes dormitorios. Casa tranquila. Elegancia, confort. Teléfono 3453. Moneda 977, esquina Ahumada. 5-Julio

FAMILIA ARRIENDA PIEZAS pensión. Delicias 2314. 22-J

FAMILIA RESPETO OFRECE BUEna pieza balcones, pensión. Catedral 2429. 22-J

FAMILIA EXTRANJERA ARRIENda piezas con y sin muebles, pensión buena. Santo Domingo 1237. 24-J

ALAMEDA 777 ARRIENDASE Piezas grandes calle, pensión. J-22.

PENSION PIEZAS AMOBLADA, desde 130, familia. Morandé 791. 23-J

PENCION PIEZAS, AMOBLADAS, días, meses. San Diego 103. 22-J

PIEZA GRANDE, VENTANA CAlle, con pensión, una o dos personas ofrece familia. Olivares 1434. 24-J

$ 100 PENSION, PIEZA AMOBLAda, media cuadra Mapocho. Artesanos 999. 22-J

PIEZAS CALLE, PENSION OFREce residencia honorable. Brasil 62 22-J

ARRIENDASE SAN ANTONIO 531 piezas con o sin muebles y pensión Tratar: 2 a 5 P. M. 22-J

DEPARTAMENTOS PIEZAS CON pensión, con sin muebles. Casa respeto. Santa Rosa 424. 22-J.

ALAMEDA 975, PIEZAS AMOBLAdas, pensión, caballeros honorables. 25-J.

CATEDRAL 1287 ARRIENDASE piezas amobladas, balcones calle con pensión. 23-J.

ARRIENDO EN CASA GRANDE pieza con o sin pensión. San Francisco 817. 22-J.

CENTRAL, PIEZAS AMOBLADAS, pensión. Argomedo 315. 24—J.

CASA FAMILIA ARRIENDA BOnita pieza con pensión. Carreras 245 22—J.

PIEZA BALCON CALLE CON pensión, arriendo. Tarapacá 1019, al llegar a Prat. 22—J.

CENTRALISIMO ARRIENDANSE piezas con pensión, días meses. Catedral 1257. 29-J

PIEZAS INDEPENDIENTES A LA calle con pensión arrienda. Serrano 269. 22-J

ARRIENDO PIEZA CON PENSION persona sola, casa familia sin pensionistas. Martínez de Rozas 2868. 26-J

ARRIENDO PIEZA CALLE, PENsión, matrimonio caballero honorable Santo Domingo 2402. 22-J

CASA RESIDENCIA, AHUMADA 149, ofrece piezas para matrimonios con pensión, por mes o días. Se reciben pensionistas de mesa. 24-J.

PIEZA CON PENSION. SAN DIEgo 35. 23-J.

PIEZA CON PENSION. LIRA 176. 25-J.

SE ARRIENDAN BUENAS PIEZAS con o sin pensión. García Reyes 29. 23-J.

ARRIENDO PIEZAS CON PENSION Compañía 1580.

DOS PIEZAS AMOBLADAS CON excelente pensión, casa de respeto doy en arriendo en Santa Rosa 917.

CASA RESPETABLE ARRIENDAse piezas con sin pensión. Francia 1054.

BUENAS PIEZAS CON PENSION. Cóndor 1312. 23-J.

ARRIENDO UNA O DOS PIEZAS matrimonio solo con o sin pensión. Maestranza 991.

AMOBLADA Y CON PENSION arriendo buena pieza calle. Santo Domingo 2406. J-23

SE ARRIENDA UNA PIEZA CON pensión a caballero solo. Lillo 371.

DEPARTAMENTO DOS, TRES Piezas calle, con pensión arriendo, casa respeto. Maturana 558, un paso carro Catedral. 24-J

ARRIENDO PIEZA CON PENSION a persona sola. Nataniel 1029. J-22

ESPLENDIDA CASA EN BAJOS, arrienda magníficas piezas con o sin pensión. Centralísimo. Rosal 374.

EN GARCIA REYES 333. PIEZA independiente a la calle, arriéndase con pensión a caballero o matrimonio solo. 23—J.

ARRIENDASE PIEZA CON O SIN pensión. Marín 409. 23—J.

SE OFRECE BUENA PIEZA CON o sin pensión. Merced 292. 24—J.

SE ARRIENDA PIEZA CON PENsión. San Pablo 1238, entre Morandé y Teatinos.

PIEZAS CON Y SIN MUEBLES, per sona sola, centralísima, tres cuadras Plaza de Armas. Santo Domingo 1229.

EN CASA DE RESPETO SE Arriendan piezas con pensión a caballero o matrimonio solo. Gálvez 1016. 24—J.

INSTRUCCION

GUITARRISTA ESTHER MARTInez Núñez, da lecciones a domicilio Riquelme 788. M-1.o

CURSOS BREVES DE ENSEÑANza comercial del profesor Guillermo Silva Santiago, Delicias 340, casilla 7515. Contabilidad, aritmética práctica, redacción mercantil, dactilografía y taquigrafía. Enseñanza seria y aplicada. Profesorado especialista. Diplomas de competencia. Módicos honorarios por parcialidades. Nuevos cursos en formación, colectivos, matrícula limitada o de atención individual. Datos e inscripción, 9.30 a 11.30 A. M. y 4.30 a 7.30 P. M. 28-J

PROFESORA PIANO ENSEÑA plan Conservatorio. Nataniel 65. 22-J

$ 3 MENSUALES, RAPIDA ENSEñanza escritura máquina. Ricardo Santa Cruz 757. J-22

SEÑORITA OFRECESE PARA CLAses de humanidades, francés, piano, Alameda 777. 23-J

¡OJO! "ESCUELA NACIONAL DE Masajistas". Facilidades. Inscríbase. No trepide. Pídanse prospectos. Santa Rosa 22 (casi Alameda). J-23

ENSEÑO TEJER MAQUINA, ESperanza 958. J-22

PROFESOR DEL CONSERVATOrio de Viena, y Director de Orquesta, da clase de piano y violín, en Recoleta 368, altos. J-22

EL INSTITUTO MERCANTIL ES dirigido por Víctor Mena Velásquez, contador y perito mercantil de Estado, ex-alumno Instituto Pedagógico, autor de las obras Contabilidad Comercial, tercera edición y Contabilidad Agrícola; contiene además Contabilidad Sociedad Colectiva, con liquidaciones y transformación, en Sociedad Anónima, $ 151 cada una. Estado 239. Pídanse índices.

GERENTES DE BANCOS, CONTAdores de grandes empresas, del Ejército, Armada, etc., ha formado el Instituto Mercantil. Estado 239.

ENSEÑANZA POR CORRESPONdencia y personal, métodos prácticos, sencillos, propios al alcance de todas las inteligencias. Instituto Mercantil. Estado 239.

TAQUIGRAFOS, DACTILOGRAFOS, corresponsales, cajeros, auxiliares de cuentas corrientes, tenedores de libros, preparamos. Instituto Mercantil. Estado 239.

TOPOGRAFOS, INSPECTORES DE obras, dibujantes, ayudantes ingeniería civil, agrícola, minas. Instituto Mercantil. Estado 239. $ 25 mensuales.

INSTITUTO COMERCIAL DE SANtiago. Agustinas 1060, fundado 1915, establecimiento moderno, distínguese eficiencia enseñanza, excelente profesorado. Garantiza preparación rápida: Contabilidad, Taquigrafía, Idiomas, Dactilografía.

INGLES, FRANCES, ALEMAN, ITAliano, enseñan reputados pedagogos. Instituto Comercial. Agustinas 1060

ACADEMIA DE DACTILOGRAFIA, anexa Instituto Comercial. Agustinas 1060 prepara rápidamente perfectos dactilógrafos. Capacidad cien alumnos diarios.

¡SEÑORITAS! RECIEN EMPIEZAN clases nuevos cursos comercio. Matrícula abierta. Instituto Comercial Agustinas 1060.

ENSEÑAMOS POR CORRESPONdencia. Sistema norte-americano. Instituto Comercial de Santiago. Agustinas 1060 Casilla 1356.

CURSOS NOCTURNOS: CONTABIlidad, Aritmética, Castellano, Redacción. Dactilografía. Instituto Comercial. Agustinas 1060.

MAÑANA SE ABRE CONFORTAblemente el Restaurant "La Rueda" frente Bolsa de Comercio con las comodidades que el público exige y completo surtido de mercaderías. Bandera 66.

ENSEÑANZA PERFECTA, RAPIDA escritura a máquina. Taquigrafía. Contabilidad. Compañía 1065. Oficina 14. 23—J.

JUDICIALES

DECRETO.— A AURORA, MARTA, Aída, Lincoln, Héctor, Raquel María Fernández Bastidas se les concedió la posesión efectiva de la herencia de Aurora Bastidas Ruiz por auto de 30 de Mayo último del Tercer Juzgado. J-25.

REMATE.—EL 14 DE JULIO próximo, a las 3 P. M., ante el árbitro que conoce de la partición de los bienes quedados al fallecimiento de doña Petronila Gutiérrez, don Manuel J[illegible] Cristi, se rematarán las propiedades, calle San Pablo número 1671 de esta ciudad, por el mínimun de $ 90,000, y la propiedad denominada Quinta Los Naranjos, ubicada en la comuna de Yungay de esta ciudad, por el mínimun de $ 17,000. El precio se pagará mitad al contado y la otra mitad a cuatro meses plazo. Bases y antecedentes en el estudio del Arbitro, calle Morandé N.o 235. Nolasco Mardones, actuario. 21-J

QUIEBRA: POR AUTO DE FEcha 27 de Mayo último del señor juez letrado del primer Juzgado Civil de este departamento, don Humberto Trucco, se ha declarado en quiebra el comerciante don Luis Maurella, San Francisco 207. Se nombró síndico provisorio a don Alejandro Abascal B. y se designó para la primera junta de acreedores el 4 de Julio, a las 2 de la tarde.—Lira, secretario. 1-Jul.

INVENTARIO SOLEMNE.— POR auto de 2 del presente del señor juez del 3.er Juzgado Civil se ha fijado el día 28 del presente, a las 3 P. M., para la facción del inventario solemne de la Suc. de don Juan B. Costa ante el receptor don Gustavo Azócar. 23-J

QUIEBRA ROBINOBICH Y COMpañía. — Por resolución del Quinto Juzgado Civil, se ha declarado en quiebra, con fecha 9 de Junio del presente año, a la Sociedad Robinovich, y por los señores Emeterio y Raúl Letelier, se nombró síndico provisional al señor Ernesto Nieto, y se fijó el 18 de Junio a la 1 1|2 P. M., para la primera junta de acreedores. El Juzgado se reservó la facultad de fijar la fecha de cesación de pagos. J-23

POSESION EFECTIVA.—POR DEcreto del señor Juez don Humberto Trucco, de fecha diecisiete del presente, se ha concedido la posesión efectiva de los bienes quedados al fallecimiento de don Enrique Guzmán Zorondo y de doña Eugenia Duval de Guzmán, a don Eduardo, don Enrique, don Julio, y a don Carlos Guzmán Duval, a doña Lucía Guzmán de Correa, y a doña Eugenia Guzmán de Zañartu. — Lira, secretario. 30 J

POSESION EFECTIVA. — POR decreto del 6 de Junio actual, del señor Juez del Tercer Juzgado Civil, se concedió la posesión efectiva de la herencia de don Ismael Torres a su padre, don Agustín Torres. — A. Muñoz, secretario. 30 J

CONCURSO CRISOLINA GOMEZ.— Por auto de 5 del presente, del Primer Juzgado Civil, se ha ordenado citar a los acreedores de este concurso, para la junta que tendrá lugar el 26 del presente mes, a las 2 P. M., para que concurran con los documentos justificativos de sus créditos. Cítase a los acreedores, concursados y síndico.— El secretario. 24-J

INVENTARIO SOLEMNE. — POR decreto del Tercer Juzgado Civil de esta ciudad, de fecha 10 del presente, se ha ordenado proceder a la facción de inventario solemne de los bienes quedados al fallecimiento de don Juan de la Cruz Jara Campos, designándose para que lo practique al señor secretario del Tercer Juzgado, quien ha fijado, con tal objeto, el día 8 de Julio próximo, a las 3 P. M. 1.o-Jl.

CON ESTA FECHA SE HA ABIERto la sucesión de don José María Santa Cruz Vargas en Santiago, Vergara 445. Se da este aviso en conformidad a la ley. J-23

RECLAMO DE AVALUO.—EN EL reclamo del avalúo de la propiedad ubicada en Quilicura, de doña Delfina Gómez Romo, el 4.o Juzgado ha citado a comparendo al Tesorero Municipal, al Director General de Impuestos Internos y a la propietaria para el 23, a las 3 P. M.—El secretario. 23-J

QUIEBRA ROBINOBICH Y COMpañía.—Por resolución del Quinto Juzgado Civil, se ha declarado en quiebra, con fecha 9 de Junio del presente año, a la Sociedad Robinovich y Cía., se nombró síndico provisional al señor Ernesto Nieto, y se fijó el 18 de Julio, a la 1 1|2 P. M., para la primera junta de acreedores. El Juzgado se reservó la facultad de fijar la fecha de cesación de pagos. J-26

APERTURA DE SUCESION.— ANte el juez compromisario don Humberto Yáñez Velasco, Morandé 823, se encuentra abierta la sucesión de los bienes quedados al fallecimiento de don Enrique Guzmán Zorondo y de doña Eugenia Duval de Guzmán.— M. Gaete Fagalde, actuario. J-24

POSESION EFECTIVA. — A AMElia Luque de Goñi, Manuel Luque, Aída Luque de Gutiérrez, Victoria Luque de Luque, Amalia Lastra Romero v. de Luque, María Luque de Cazorla, Ernesto Antonio y Alberto Luque Lastre, se les concedió la de don Bernardo Luque Sánchez por auto de 9 del actual del juez señor Fuenzalida. — Secretaría del señor Muñoz. 1.oJulio

REMATE — EL 23 DE JUNIO próximo, a las 3 P. M., se rematarán ante el árbitro don Luis Salas Romo, Compañía 1378. los derechos que las liquidaciones de las sociedades conyugales que don José de la Cruz S[illegible]vo, tuvo con doña Celia Rubio y doña Julia Benavides y las particiones de las herencias de los dos primeros nombrados, tienen contra el ex-árbitro don Juan Francisco Tapia Zurita. Mínimum: 500 pesos al contado. Bases y antecedentes en la oficina del árbitro.— Aníbal Muñoz, Secretario. 23—J.

LIBROS Y ESTAMPILLAS

LIBROS COMPRO, SAN DIEGO 105. 10 Jul.

COMPRO: LIBROS, REVISTAS, EStampillas. San Diego 143. 23-J

INSTITUTO MERCANTIL, FUNDAdo 1904. Estado 239, teléfono 273. Contabilidades, idiomas, preparación exámenes, esgrima. 23—J.

MAQUINARIAS

MAQUINA ESTAMPADORA DE molduras, en pasta para marcos, compro de ocasión. David Torres, Arturo Prat 951. 23Jn

TRASMISIONES, POLEAS, DEScansos, correas, puerta fierro, vigas te, rieles, cañería fierro fundido vende. San Francisco 248. J-22

MAQUINA "SINGER" PIE, BOBIna, buen estado, ocasión vendo. Brasil 734, casa 5. 22-J

TORNOS MECANICOS FINO, precisión, gran precisión, nuevos modelos. Matucana 27. 23-J

MAQUINARIAS Y TODA CLASE de accesorios para fabricación de puertas compro. Andes 3723. 24—J.

SE VENDE UN SANTIAGO PARA doblar fierro grueso, un carretón de mano, máquina universal. Cochrane 1250. J-23

ARADOS IMPORTADOS N.o 19 realizo una partida a $ 80. m|c. c|u. Rosas 961. 22—J.

REPUESTOS PARA ARADOS Y rastras, sulfato de cobre, formalina sulfato de soda, sal de Inglaterra, palas Mono e imitación, fierro en barras grasa de pino, herraduras y en general toda clase de artículos de agricultura ofrece. Rosas 961. 22—J.

BUENA CARTONERA COMPRA. Imprenta, casilla 242. Talca. 1.a-Julio

TORNO MECANICO DE PRECISION chico, vendo. Rosas 2020. 22J

SE VENDE SIERRA HUINCHA, canteadora, motor de 3 caballos y una trasmisión con rodamientos de bolitas, todo casi nuevo. Av. Providencia 1230. 26J

COMPRO DE OCASION MAQUINA moderna, retratar al minuto con útiles sin lente. Gandarilla 150. José. 22J

VENDO MAQUINA REGISTRAdora moderna, ocasión. Providencia. Román Díaz 463. J-25.

VENDO REVOLVEDORA FRANCEsa de panadería, 15 quintales. Andacollo 2220. Población Centenario. J-23

VENDO MAQUINA DE ESCRIBIR Royal. Cueto 827. J-23

DE OCASION VENDO MAQUINA de tejer. Independencia 614.

ARADOS KLEIN, VUELTA Y vuelta, hay disponibles. Unión Americana 242. 23-J

HORNO FUNDICION, TIJERA A mano, ladrillos refractarios, realiza. Sotomayor 44. 22-J.

COMPRO FRAGUA PORTATIL. Franklin 1039. J-23

MOTOR Y MAQUINARIA PARA Carpintería compro 10 de Julio 363.

MAQUINA DE TEJER GRANDE, vendo de ocasión. San Diego 106

TESORO DE LA JUVENTUD, véndese obra completa. Arturo Prat 1375. 24—J.

CENTRIFUGA, DESCANSOS, ROmanas de 300 y 500 k., vendo barato. Bulnes 816. 23—J.

CAJAS REGISTRADORAS DE OCAsión, variados modelos: garantía, perfecto funcionamiento. Facilidades pago. Composturas. Bandera 109. 25—J.

TURBINA HIDRAULICA DE 30 hasta 200 HP para caídas de 2 hasta 10 metros, vende de ocasión Agustinas 1109.

MOTOR A VAPOR SEMI-FIJO PAtente Friedrich, consume cualquier clase de combustible, fuerza de 6 a 8 HP vende Agustinas 1109.

AMPOLLETAS FILAMENTO MEtálico 110 Volta de 10, 1 y 25 bugías, vende una partida a $ 80,00 el ciento. Agustinas 1109.

EJE DE ACERO DE 4" POR 5,3 MEtros de largo, con 3 descansos automáticos, vende de ocasión Agustinas 1109.

GRUPOS ELECTROGENOS PARA alumbrado de casas de campo se vende muy barato Agustinas 1109.

TURBINAS DE ALTA PRESION, Ruedas Pelton, para caídas de 30 a 100 metros y de 4 a 34 HP, vende. Agustinas 1109.

SIRENAS ELECTRICAS PARA COrriente alterna y continua 220 Volts, para haciendas, fábricas, etc., compra usted barato en Agustinas 1109.

TEODOLITO PARA INGENIERO de minas, casi sin uso, vendo barato. Agustinas 1109.

DINAMOS CORRIENTE CONTINUA de 220 Volts, 5 a 6 KW, de la mejor marca vende a precio de verdadera ocasión. Agustinas 1109.

MOTORCITOS DE CORRIENTE ALterna 1|4 HP, vende barato Agustinas 1109.

AMPOLLETAS ESPECIALES, FILAmento concentrado, para biógrafos, fotógrafos, llegaron de 200 bugías. Agustinas 1109.

MUSICA

MUSICA: GUITARRA, MUSICA PIAno, música banda. Metrónomos, estuches violín, fundas impermeables guitarra. Cañas, cuerdas para todos instrumentos. Victrolas, agujas, guitarras, mandolinos, violines, acordeones. Artículos para orquesta Jazz ban. Todos los repuestos para instrumentos musicales, ofrece Clodomiro González. San Pablo 1515. 22—J.

VIOLONCELLO Y ARPA, OCASION vendo. San Pablo 1515. 22-J

MATERIALES DE CONSTRUCCION

TECHO ACANALADO, 1 30 PLANcha, vendemos. Avenida Subercaseaux 659, frente Hospital. Julio 17

ADOBES COMPRO. AVENIDA LA Paz 283. J-23.

CLAVOS Y ECLISAS RIELEROS. Ofrece. Chacabuco 63. 27-J

DECORACIONES YESO ENCUENtra precios módicos. Moneda 2349. Julio 2

PLANCHAS ALEMANAS "HERKUles". El más durable y económico techado para casas, galpones, gallineros, etc. Fábrica: Cochrane 1451. 25-J.

CORTINAS DE FIERRO PARA puertas y dos ventanas véndese baratas. Bartolomé Cañas 2593. 22-J.

SE VENDE UNA PUERTA Y UNA máquina picadora de tabaco, Aldunate 832. J-23

ZINC PARA TECHO, Y VARIOS, vendo. Nataniel 166.

VENDO GALPON TECHADO. LIRA 308.

FIERRO GALVANIZADO PARA techo inglés E. M. M., de 6, 9 y 10 pies, se realiza. Maturana 662, de 2 a 4. 24-J

PIEZA DE MADERA DESARMAble, techo zinc. Lote vigas. Maderas, fierro negro. Macul, próximo Irarrázaval. Vendo ocasión. Rosas 3201.

MEDICINA

LA IMPOTENCIA, LA DEBILIDAD sexual, la neurastenia, se curan con Bismolás. Se vende Botica Bentjerodt y Klein. 29-Julio

MASAJE MEDICO — ELECTRICO. Francisco Lenti, estudios en Italia Especialidad enfermedades articulares parálisis, reumatismo, neuralgias, úlceras, tumores cancerosos y de vientre. Consultar, de 2 a 5, Arauco 831. 31-Julio

ENFERMOS ESTOMAGO (ACIDEZ, dispepsia, debilidad y úlceras); riñones, hígado, vegiga e intestinos, sanarán con "Te Araucano". Valor, $ 2.50. Provincias, $ 3. Bandera 140, oficina 4. 27-Junio

¡CANOSOS! NO BOTEN PLATA EN comprar tinturas desconocidas. Compren únicamente la Tintura Vegetal Herz, que se vende en Angamos 275, entre Lira y Maestranza, que tiene la garantía de probarla antes de comprar. Frasco $ 5. 27-J

IMPOTENCIA. — NEURASTENIA sexual. Las píldoras Fortagol su mejor remedio. Se venden en las boticas surtidas. 30 J

FORTAGOL: REGENERA Y VIGOriza la potencia viril desgastada, pídalo en las farmacias surtidas. 30 J

$ 0 30 OBLEAS ALHAMBRA SAnan rápidamente grippe, reumatismo y neuralgias. Jul-6

GONORREAS NUEVAS, ANTIGUAS, impotencia sífilis, infecciones prostáticas en ambos sexos, curación radical garantizada en pocos días. Sistema nuevo propio. Atiende enfermos provincias por correspondencia. Toda consulta gratis. Facilidades de pago. Diariamente, de 9 A. M. a 7 P. M.; nocturna: 8 a 10. Festivos, de 9 a 12. San Antonio 41. Casilla 2756. Clínica y Laboratorio Médico. — Doctor Lefevre. Teléfono 2543. Julio 17

JUAN SEGUEL, MASAJISTA; pecialidad parálisis, atrofias lares. Aplico toda clase de ciones. Dirigirse personal Hospital San Juan de Dios.

SE COLOCA TODA CLASE DE yecciones, diariamente, de 2 a M., García Reyes 226. Atendido estudiantes de medicina.

MUEBLES

VENDO POR AUSENTARME tiago; piano alemán, alfombra tro, lámpara eléctrica bronce, na económca; plantas, etc. 2757.

COMPRAMOS TODA CLASE bles, menajes, plaquées, joyas, nos, victrolas. Atendemos a do cilio. San Diego 460, El A

MUEBLES FINOS, COMEDORES dormitorios, salones dorados, Fábrica. Nataniel 464.

MUEBLES OFRECEMOS EN CUALquier estilo, precios muy ventajosos entrega inmediata con grandes fa ilidades pago. Consultre nuestras condiciones. Antigua Fábrica Na nal de Muebles. Copiapó 1050, tre Prat y San Diego.

VENDO ESPEJUELO BLANCO llo, por mayor y menor. 450.

MUEBLES: DORMITORIOS, COMEdores, salones, escritorio, variedad de todos estilos, especialmente ble americano a precios bajísimos Presupuesta gratis facilidades Antes de comprar venga consulte precios en Fábrica Nacional de bles. Serrano 398.

COMPRO TODA CLASE DE MUEbles, catres, colchones usados, a domicilio, Castro 528, Teléf 268 Parque.

MUEBLES BARATISIMOS TODOS estilos, San Francisco 811.

VENDO POR AUSENTARME SANtiago plano alemán, alfombra tro: lámpara eléctrica bronce; cina económica, plantas, etc. bea 2757.

PIANO ALEMAN CAPS, CUARTcola, ricas voces, véndese ocasión Cochrane 181.

OCASION UNICA! MAGNIFICO no se vende, por 3 mil pesos. tar: de 10 a 8. San Martín 124, jos.

RICO AUTO-ARMONIUMS, ARniums Wilcol et White con abund tísimas piezas, vendo. Santo mingo 2032.

COMPRO MUEBLES, MENAJE sa pagando los precios inmejo bles Santa Rosa 217.

OCASION VENDO AMOBLADO medor Rosas 2857.

$ 800 VENDESE BOULE ANTIGUO incrustaciones concha de perla, ce, y espejo grande. Brasil 51.

SE VENDE AMOBLADO SALON Dominica 773.

VENDO: ESCRITORIO CORTINA roble americano, dos sillones rroquí, Tesoro Juventud, máquina escribir Corona. Huérfanos, Ga ría Edwards, oficina 6.

$ 2,500 VENDESE LEGITIMO PIAno alemán "Bernstein", 3 pedales Facilidades de pago. Nataniel

ESCRITORIO SEÑORA, MARQUEtería y bronce, vitrina Bernis tín, lámpara pie, vendo ocasión tado 273.

VENDO APARADOR BARATÍSImo. Sazié 2660.

VENDO VICTROLA EN PERFECto estado. Delicias 3576.

SE VENDE UN RICO PIANO estudio. San Diego 957.

SE VENDE UN JUEGO DORMITOrio, sin uso, una carpeta de reloj de pared, moderno y tre de bronce. San Diego 1410

SILLAS VIENA Y DIVAN nial vendo. León Prado 585.

VENDO VICTROLA "VICTOR", cién llegada y discos baratísimos Carreras 415.

APARADOR DOS TRINCHES, ratísimos. Av. Condell 1220, Santa Isabel.

VICTROLA COMPLETAMENTE nueva, tipo grande, véndese a de su precio, Santo Domingo

POR CAMBIO RESIDENCIA dese muebles útiles mesa, Romero 2519.

VICTROLA DE MUEBLE, de ocasión, San Rafael 967, Carmen y San Isidro.

PIANO DE OCASION VENDO leé 1364.

VICTROLA VENDE PAGO sual. Avise domicilio.—O. B. silla 2635.

CATRE FIERRO, BRONCE, sommiers importado, muy rico, ra matrimonio, vendo ocasión. Miguel 51.

VICTROLA IMPORTADA, EN PERfecto estado, vendo, con discos. bao 21.

COMPRO AMOBLADO COMEDOR, mesas, sillas, alfombrados, piano domitorio. Casilla 3036

NOVIOS: MUEBLES FINOS, dos estilos, maderas nacionales, tranjeras. La London, Prat 353.

COMEDORES COLONIALES, cialidad, listos para entregar. London, Prat 353.

VICTROLA MUEBLE GRANDE vende de gran ocasión, con tiene Parré automático y de voz. Verlo y tratar: de 11 a le 5 a 8 P. M. S. Elena 962, rior.

AUTOPIANO RIQUISIMO, costo, véndese. Casilla 2530,

PIANO DE ESTUDIO EN estado, vendo barato. Tarapacá

PIANOS COMPRO CUALQUIER tado. Indicar marca, precio. 4041, Central.

DESEO ALQUILAR PIANO mensualidades. Recoleta 1169.

AMOBLADO COMEDOR, MODERno, finísimo, regálase. Santa 332.

VENDO CATRE CON COLCHON para niño. Santa Rosa 1650.

SE VENDE BONITA MESA tro, cubierta mármol. Concepción 1352. Casita 35.

REMATES

DOY REMATE A DOMICILIO, pro saldos mercaderías a consignación. Anticipo dinero. — Julio gas. San Diego 958.

REMATE DE LA CASA COMPRA Venta, Maipú N.o 6. El Miércoles de 10-12 y de 3 adelante, Muebles, artículos de mercería, za, enlozados, cristalería, ría alhajas. Detalles: el Martes Neftalí 2.o Arco.—Ordenes: Reyes 28.

REMATES RECIBO ORDENES San Pablo 964 Otto Maass.

REMATE: MAÑANA 2 TARDE macén abarrotes; Eyaguirre entre Santa Rosa y San Francisco Por conclusión de negocio remato toda las existencias. Hay: to surtido en abarrotes y vas en general; artículos enlozados, loza, cristalería y tería, cigarrillos surtidos, servicio de mesa, frascos rios, marquetas chancaca, ce membrillos, cajones surtidas, velas, fósforos, desmanches, magnífica lanca 500 y 120 k.; balanzas nillo, vidrieras, fondo de fierro ra cocimientos, catres, muebles varios e innumerables artículos a la vista.—Julio San Diego 958.

No hay sino un medio rápido y seguro de obtener el obrero o empleado que Ud. necesita: un AVISO ECONOMICO en "LA NACION"

OCUPACIONES (Ofrecen)

ENGANCHE DE GUARDIANES. La Policía de Valparaíso contrata personal con buena licencia del Ejército, Armada, o Policías, dos recomendaciones a lo menos, salud compatible con el servicio y no registrar malos antecedentes en la Sección de Identificación. Presentarse de 10 a 12 M. (Menos Sábados) en calle del Cerro N.o 127. 31 J

OPERARIO MARMOLISTA FORMAL para Antofagasta. Dirigirse a ésa casilla 429. 24-J

LA IMPRENTA UNIVERSITARIA, Estado 63, necesita: prensistas de cilindro, y de pedal, marginadores de cilindro y de pedal, cajistas de remiendos y obras, y encuadernados. 22-J

SE NECESITA BUEN OPERARIO para máquina recortar y hacer hendido. Otro para máquina de lijar tacos. Gálvez 1043. 22-J

MECANICO QUE SEPA SERVIR motor Diesel, necesítase para provincia. Ofertas a casilla 957. 22-J

SE NECESITA UN CORTADOR DE carne. Agustinas 1449. 22-J

MUEBLISTAS COMPETENTES NEcesítanse. Pago buenos sueldos. Huérfanos 830. 22-J

TAPICEROS MAESTROS NECESIto, trabajo trato. Pago tarifa más alta. Huérfanos 830. 22-J

NECESITO JOVEN RECOMENDAdo para atender mostrador de panadería. Santa Rosa 301. 23-J.

NECESITO BUEN OFICIAL SOMbrerero hombre. New York 15. 23-J.

MAESTRO MAYOR PARA TAPIcería, si es posible con oficiales. Conviene garantía, se necesita; se prefiere al maestro Gómez. Casilla 2979. 22-J

TAPICEROS COMPETENTES NEcesito. Víctor Manuel 1483. 22-J

TRABAJADORES, SALITRERAS Iquique, necesítanse 400. Salida Miércoles 25. Tratar: Kiosco Puente, Bandera, frente Estación Mapocho, señal bandera blanca. 22-J

PRECISO JOVEN DE 18 AÑOS QUE tenga carnet. Carrión 1542. J-23

PODADORES NECESITO. VIÑA Santa Juana, camino de Renca. J-23

SACADOR DE PUNTERA QUE SEpa correr ruleta y cosedor black necesitamos. San Diego 1310. 23 J

CORTADOR DE CUERO, NECESITO. Maturana 536. 23-J

NECESITO CARPINTERO, COCInera. Rosas 2021. 22-J

NECESITAMOS PANADEROS, BAScuñán 108. 22—J.

SE NECESITA APRENDIZ FABRIca de yokeys y sombreros. Cochrane 419.

REPARTIDOR DE CARNES QUE sepa aserrear, necesito. Vicuña Mackenna esquina Marín.

CAJISTAS DE REMIENDOS SE necesitan. Villavicencio, 315. Jun. 23.

MARGINADORES PRENSA DE Pedal se necesita. Villavicencio, 315. Jun-23.

RAYADOR EN MAQUINA A PLUmas se necesita. Villavicencio, 315. Jun-23.

MUEBLISTAS, MAESTROS BUEnos, se necesitan. Porvenir 385. Jun-24.

NECESITO JOVENCITO PARA CIgarrería. Dirigirse: Confitería Parisiense, Monjitas esq. Plaza de Armas. Jun-25.

JOVEN SOLTERO, SE ASOCIA Con persona, que tenga negocio abarrotes, y aporta igual capital. Dirigirse: Vergara 662. Jl.-1.o

CUATRO JOVENES ACTIVOS, REcomendados, para mensajeros, necesítanse en Huérfanos 858. J-22

NECESITO CARRETELERO JOVEN puertas adentro, Mapocho, 4632. J-22

NECESITASE TORNEROS MECAnicos y mecánicos entiendan bicicletas, Moneda 2251. J-23

CERRAJEROS COMPETENTES Y oficiales, necesitan oficial barnizador, Herrería Sotomayor 347. J-24

ALBAÑILES, TRABAJADORES necesito. Casa Francesa. J-22

CAJISTAS DE OBRAS Y REMIENdos, prensistas de pedal marginadores de cilindro, imponer necesita Imprenta Universitaria, Estado 63. J-23

PRESISTAS DE PEDAL Y DE CIlindro, competentes, necesita La Ilustración, Santo Domingo, 863. J-22

PRENSISTAS DE PEDAL Y DE cilindro, competentes, necesita La Ilustración, Santo Domingo 863. J-22

FARMACEUTICO O FARMACEUTIca necesítase. Correo 4.—R. Letelier.

GASFITER COMPETENTE Y aprendices, necesito. San Alfonso 22. 23-J

JOVEN TENEDOR DE LIBROS competente, necesítase. Delicias 2628 23-J

NECESITO MECANICO DENTAL, con práctica en la boca. Delicias 2687. 23-J.

MAESTRO HERRADOR NECESITO. Erasmo Escala 2945. 22-J.

PERSONA CON RECOMENDACIOnes, necesítase para mantener aseo del Hotel. Tratar: Alameda Hotel, Plaza Argentina, 9-9 1|2 A. M. 23-J.

GASFITERS COMPETENTES Y aprendices, necesito. San Alfonso 22. 23-J.

TRABAJADORES PARA IQUIQUE. Dirigirse: kiosco Estación Alameda, Plaza Argentina. Bandera Azul. 23-J.

PINTORES OFICIALES, NECESITO. Delicias 2474, Carrocería. 22-J.

JAPONES PARA ENSEÑAR JUIJITsu, precísase. V. Mackenna 1080. 23-J.

NECESITO MECANICO PARA arreglo de Ford. Pedro Valdivia 1001.

PICADOR DE LEÑA NECESITO. Pedro Valdivia 1001.

PINTOR NECESITO. MAESTRANza 918.

2 PELUQUEROS DE FIRME NEcesito. Rosas 2636. J-23

NECESITO URGENTE COCINERA joven para poca familia. San Pablo 1686.

COCINERA PARA POCA FAMIlia necesito. Padre Mariano 174, Providencia.

COSTURERAS SASTRE, ADELANtadas; pago de 4 a 10 pesos diarios. Buenos Aires 227, llegar Loreto.

MUEBLISTAS CARPINTEROS, NEcesito. Arturo Prat 1128. 24-J

NECESITO CARPINTEROS GOTIcos y planos. Arturo Prat 1302. 24-J

OFICIALES MUEBLISTAS NECEsita: San Ignacio 1709.

NECESITO BUEN JARDINERO con recomendación a trato. Nataniel 291. 22-J

PRENSISTA Y MARGINADOR NEcesito. A. Prat 1951. 22-J

CORREDOR DE HOTEL, SUELDO 120 pesos y comisión. Inútil presentarse si no es competente. Dirigirse Portal Edwards 2754. 22-J

UN MAESTRO ARMADOR Y UN cosedor de escoas necesito. Avenida José M. Infante 1504. 22 J

JOYERO COMPETENTE Y FORMAL necesítase. Garantízase trabajo permanente al partir. Valparaíso, Casilla 1307. — Aesecé. 22 J

COBRADOR CON LA FIANZA que exijan, ofrécese.— Mejías. Echeverría 959. J-23

CONCESIONARIO PARA CLUB, con personería jurídica necesito. San Pablo 1515, Clodomiro González. 22-J

SE NECESITA UN JOVEN DE 15 a 16 años, con recomendaciones, para el depósito de ostras. Compañía 1046. 23-J

JOVEN SOLTERO PARA ALMAcén y bodega, que sepa manejar riendas, necesito con buenos informes. Independencia 2903, Palma, Negrete. 22-J

NECESITO UN CORTADOR SAStre competente. San Diego 1356. J-24

HERRADOR, NECESITO. GENEral Velásquez N.o 27-A. J-22

PICADORES LEÑA, NECESITO. Chacabuco 15. J-23

SE NECESITA JOVEN DE 16 AÑOS para ayudar en zapatería. Botería "El Sol". Delicias 2656. J-23

PELUQUERO NECESITO, SIN HErramientas. Chacabuco 79. J-23

EMPLEADO DE ABARROTES, con alguna práctica y sin pretensiones, se necesita. Sotomayor 30. J-22

50 ZAPATEROS BLACK Y ESTAquillado, necesito. Alameda 2459. 25-J

NECESITO PERSONA SAQUE MUY bien leche. Almirante Barroso 756. 22-J

SIRVASE PEDIR EMPLEADOS donde Venegas Salas, Plazuela Santo Domingo. J-22

CARPINTEROS PARA CONCRETO y enmaderación, necesito. Recoleta esquina Rosario.

CARPINTEROS NECESITO. CAMpoamor, entre Chile-España y Holanda.

MUEBLISTAS Y TALLADORES necesita Fábrica de Muebles, San Diego 282. Se pagan buenos sueldos. 23-Jun

ZAPATEROS BLAK SE NECESItan. Carmen 853. 24-J

GASFITERS, MAESTROS, OFICIAles, necesito. Rosas 2061. 24-Jun

CORTADOR DE CUERO, NECESIta Fábrica de Calzado. Santa Victorio 324. 23-Jun

JOVEN TRABAJADOR SIN VIcios, buenas recomendaciones, se ofrece cualquiera ocupación decente. A. C., Correo 12. 24-Jun

NECESITO TAPICEROS Y SERRUcheros para carpintería. Barraca, San Diego 2320. 24-Jun

MUEBLISTAS. TRABAJO PERMAnente. Coquimbo 550. 23-Jun

ZAPATEROS, ARMADORES INglés, aparadoras, niñas para envase, necesítanse. Las Quintas 546.

EMBALADORES COMPETENTES, para Fábrica de Vidrios, necesitamos. Fábrica de Vidrios "La Yungay", calle Augusto Matte 408. 23-Jun

MUEBLISTAS Y GOTICOS COMpetentes necesito, buenos jornales. Maestranza 750. 24-Jun

CARPINTERO SE NECESITA. MAletería "El Faro", Estado 74. 23-Jun

AGENTE CONTRATAR AVISOS, buena comisión. "Nuevos Rumbos", Rosas 1022.

NECESITO CORTADOR DE CARne con recomendación. Cochrane 444. 23-Jun

NECESITO HERRERO, OFICIALES de banco, carroceros. San Francisco 868. J-26

BUENOS OFICIALES Y COSTUreras sastres, necesito. Diez de Julio 1345. J-22

CARPINTEROS PARA CONSTRUCción de galpones, necesita. García Reyes 77. J-23

ZAPATEROS PARA ESTAQUILLAdo y aparadoras, necesito. San Diego 1772. J-22

COMEDOR: HOMBRE O MUJER competente, y niño aseos, necesito Vicuña Mackenna 660. J-22

NECESITO AYUDANTES DE ENcuadernación y un cortador. San Francisco 224. 23 J

NECESITO JOVEN PRACTICO EN teneduría de libros, Casilla 3222. 23 J

PRENSISTAS NECESITA LA IMprenta La República, San Diego 181. 24 J

MAESTRO MECANICO O CERRAjero y oficial adelantado para muebles de fierro necesitan, trabajo firme, Mapocho 3155.

CARPINTERO Y OFICIAL NECEsito, Mapocho 3155.

MAESTRO U OFICIAL CHAPERO adelantado necesito. Mapocho 3155.

MUCHACHO QUE SEPA MANEjar carretela necesito. Catedral esquina Libertad. 23-J.

MATRIMONIO SOLO RECOMENdado necesito. Avenida Irarrázaval 382, Molino.

NECESITO GASFITER ELECTRIcista. Trabajo permanente, urgente. Nataniel 40. 23-J.

OPERARIOS NECESITA LA FAbrica de artículos para viaje El Viajante, Maruri N.o 857.

MUEBLISTAS COMPETENTES necesito. Buen sueldo. Gálvez 102. 24-J.

MUEBLISTAS COMPETENTES necesito. Buen sueldo. Gálvez 102.

MUEBLISTAS COMPETENTES necesito. Buen sueldo. Gálvez 102. 24-J.

SE NECESITAN CARPINTEROS mueblistas; se paga buen jornal. San Diego 482.

SE NECESITAN TAPICEROS Y góticos. San Diego 482.

SE NECESITA MAQUINISTA QUE sepa manejar sierra huincha y tupí. San Diego 482.

BARNIZADORES NECESITO. Prat 353. 23-J.

TAPICEROS Y OFICIAL ADELANtados necesito, Prat 353. 23-J.

CABALLERO O SEÑORITA CON conocimiento contabilidad necesito. Salas 157.

NECESITO AYUDANTE DE MESA competente. Bandera 66.

NECESITO MOZO PARA ALMAcén y bodega. Chiloé 2095. 23-J.

NECESITO NIÑO PARA APRENDIZ mueblista. Amunátegui 73. 23-J.

MUCHACHO COBRADOR QUINCE años, muy honrado, necesito. Ejército 139.

NIÑO 14 AÑOS PARA MANDADOS necesito. Huérfanos 1508.

NIÑO PARA MOZO NECESITO. Botica San Ignacio.

NECESITO 50 BUENAS PALETOceras de brin. Inútil presentarse sin recomendaciones. Benavente 308 esquina Grajales. 23-J.

NECESITO LECHERA. TRATAR, Matucana 554, de 9 a 12 M. 26-J.

COSTURERA TRAJES SEÑORAS, trabaje bien. Delicias 463.

CALADORA COMPETENTE NECEsito. Arturo Prat 1069.

SE PRECISAN COSTURERAS PAra abrigos de señora en el taller. San Diego 180. 23-J.

APARADORAS BUENAS CALZADO señora se necesitan 30. Cuevas 730. 24-J.

CORTADORES BIEN COMPETENtes calzado señora necesito. Cuevas 730. 24-J.

NECESITO BUENAS COSTUREras sastres. Calle Madrid 856. 23-J.

NECESITASE LAVANDERA A domicilio. Echaurren 118. 23-J.

LAVANDERIA EL BUEN TONO necesita buenas camiseras, posticeras y lavanderas. Moneda 1490. 24-J.

COSTURERAS MUY COMPETENtes necesito. Monjitas 556. 23-J.

NECESITO APRENDIZAS Y NIñas que sepan coser a máquina. Fábrica Ropa Hecha. Chiloé 1296.

SOMBREROS: BUENA PREPARAdora se necesita. Estado 67. 24-J

TEJEDORA A MAQUINA, COMPEtente se necesita en la Fábrica Tejidos San Antonio 61. Sueldo $ 10 arriba.

NECESITO PLANCHADORAS DObles, camiseras. Calle Manuel Montt 2257. 24-J.

SEÑORITAS DE BUENA PRESENcia para bailes de salón se necesitan. Tratar: Serrano 131, de 11 a 12 M. 23-J.

FABRICA JOCKEYS, NECESITO costureras sepan el trabajo. Recoleta 934. J-24

COMPOSTURERA Y VESTONEROS necesitamos. "London House", Huérfanos 1059, Galería Edwards. J-23

COSTURERAS COMPETENTES EN costura ropa blanca, necesito. Agustinas 935. J-23

LAVANDERAS, APLANCHADORAS de doblez y almidonadora, necesito. Lavandería Maestranza 144. J-23

COSTURERAS MUY COMPETENtes trajes elegantes, necesita varias. Moneda 629. J-22

COSTURERAS MUY COMPETENtes trajes sastres y abrigos, necesita. Moneda 629. J-22

EMPLEADA PARA LA COCINA con recomendación se necesita. Grajales 1966. 24-J

SE NECESITAN BUENAS APARAdoras. Fábrica de Calzado Ruiz Hnos. Valparaíso 1081. 24-J

NIÑO PARA MENSAJERO NECEsito. Ahumada 178. J-22

MOZO RECOMENDADO PARA ALmacén necesito. Lunes. Bandera 765. 22-J

PARA EL CAMPO, EN LOS ALREdedores de Santiago, necesito familia donde haya 2 lecheras y dos trabajadores a jornal. Tratar Rosas 961. 22—J.

NECESITO MOZOS DE COMEDOR. Plaza Hotel. J-23

NIÑO CUIDAR TALLER ELECTRIco, sin pretensiones, con recomendaciones, necesito. Maipú 1134.

UN JOVEN SIN VICIOS PARA mozo puerta adentro con buenas recomendaciones, se ofrece. Erasmo Escala 2382.

NECESITO DOS NIÑOS PARA mandados. S. Francisco 224. 23 J

MATRIMONIO EXTRANJERO NEcesita empleada para la cocina, inútil presentarse sin recomendaciones. Almirante Barroso 688. 23-J

NECESITO MATRIMONIO PARA fundo: ella para cocina, él trabajos campo. Aguirre 1211, altos. J-23

MATRIMONIO PARA ORDEÑAR vacas en lechería de los alrededores de Santiago necesito luego. Tratar Rosas 961. 22—J.

NIÑAS APRENDIZAS DE TAPICEría, necesito. Porvenir 335. Jun-24.

SE PRECISA COMPOSTURERA QUE sepa zurcir. San Diego 180. Sastrería. 22-J

NECESITO BUENAS APARADOras. San Isidro 1727. J-23

FABRICA DE CALZADO NECESIta niña para la máquina de perforar cortes Royal. Independencia 335. 24-J.

PODADORA NECESITO VIÑA Santa Juana. Camino de Renca. 22-J

DOBLADORAS, APARADORAS, cortadores de suela, rematador, corredor de fierro, necesita fábrica de calzado. Delicias 2701. J-23

SEÑORITA CON BUENOS INFORmes, atender cigarrería, necesito. Ahumada 178. J-22

NECESITO TEJEDORA COMPEtente, trabajo permanente, pago 70 persos semanal. Maule 1075. 22-J

SEÑORITA CAJERA, SEPA ALGO contabilidad. Sastrería, Casa Inglesa. Delicias 2594. Esquina Molina. 22-J

NECESITA APLANCHADORAS Ropa lisa, camiseras, lavanderas. Pago bien. Lavandería Francesa. Gay 2521. Jun-23.

TEJEDORAS PARA CAMBUCHOS con niños y aprendices se necesitan. Juan Miranda 857. Jun-23.

SE NECESITA OPERARIA PERfumería, Loreto 147. J-23

NECESITO COSTURERAS TEJIdos. Esperanza 953. J-22

FABRICA DE CALZADO, MADRID 1386, necesita aparadoras. J-26

SE NECESITA POSTICERAS, Cármen 42. J-23

¿QUIERE EMPLEARSE? VENGA donde Venegas Salas, Plazuela Santo Domingo. J-23

VESTONERA NECESITO, SAN PAblo 1384, para el taller. J-23

NECESITO SEÑORA FORMAL, Para quehaceres de casa, buen sueldo, Bascuñán 1295. J-22

CAMISERAS, APLANCHADORAS doblez y lavanderas, Lavandería Río Janeiro, Merced 475. J-23

COSTURERAS SASTRES NECESIto. Casita 4. Cumming 1076. J-23

APARADORAS COMPETENTES, trabajo señora doy afuera, necesito. Andes 2714, J-25

NECESITO TEJEDORA, PAGO buen sueldo por precio, semana o por pieza. Independencia 614.

APLANCHADORA, LAVANDERA, necesito. Gay 2314.

AMA SANA LACTANTE, LECHE 3-4 meses, para guaga seis. Mapocho 2307. 24-J.

NECESITANSE BUENAS AYUdantas vestoneras, sepan ojalar y embolsillar; páganse $ 5 diarios. Borja 185. 23-J.

COSTURERA PROLIJA, DESHILAdos a mano, necesito. Campo Marte 89, casa L.

LAVANDERIA FRANCESA. CAMIseras, posticeras, lavanderas, almidonadora, necesito. Recoleta 348. 23-J.

BUENA COSTURERA AYUDANTA, necesito. Santa Rosa 264, casita 12. 23-J.

BUENAS COSTURERAS NECESITA la Fábrica Ropa Blanca el 8 o|o. 21 de Mayo 633. J-22

ZURCIDORA, NECESITO; PAGO bien. San Diego 208. J-23

COCINERA Y EMPLEADA PARA piezas necesito, con recomendaciones. Alonso Ovalle 751. 24-J

COCINERA NECESITO. SAN IGnacio 816. 23-J

CUIDADORA PARA NIÑOS, ASEAda, recomendada. necesito luego, buen sueldo. Argomedo 415.

NECESITO EMPLEADA RECOMENdada, sepa algo cocina, y niño para mandados. Huérfanos 2098. J 24

DE LA MANO, RECOMENDADA, necesito. Av. España 471. J 24

NIÑA DE 10 A 12 AÑOS NECEITO para los mandados. Tocornal 331. J 24

NIÑAS APRENDIZAS COSTURAS necesito Matucana 215.

OPERARIAS APRENDIZAS NEcesito, Diez de Julio 1459. 24 J

NECESITO BUENAS PREPARADOas y ayudantes en sombreros, buen sueldo. San Martín 465.

NECESITO AYUDANTA |SASTRE para el taller. Catedral 1285. 24 J

AYUDANTAS APRENDIZAS EN vestones, necesito. Avenida España 62, casa 3. J-22

COSTURERAS COMPETENTES EN ropa blanca y blusas, para coser en la Fábrica, necesitamos. Dávila 663. J-23

NIÑA PARA CUIDAR GUAGUA, necesito. San Diego 77.

EMPLEADA QUE SEPA ALGO DE cocina, para casa cuatro personas; pago 60 pesos Marcoleta 438. J-23

EMPLEADA JOVEN PARA CUIDAR niñita, necesito. Hotel Plaza. 22—J.

NECESITASE EMPLEADA PARA piezas y comedor. Informes, buen sueldo. Providencia 3256. (Leones). Pago carro. 22—J.

NIÑA 15-18 AÑOS, BUENA PREsencia, necesítase aseo oficina, recomendación. Presentarse Lunes, 9 A. M. Huérfanos 782. 22—J.

MATRIMONIO EXTRANJERO NEcesita empleada para cocina, buen sueldo. San Martín 75. 22-J

EMPLEADA CON BUENAS RECOmendaciones necesito. Consultorio Dental. Teatinos 50. 22-J

NECESITO SIEMPRE MUCHAS empleadas para casas particulares y para hoy un niño mandandero. Oficina de Empleos. Mercado Central 186, puerta San Pablo.

NIÑA PARA CUIDAR GUAGUA, necesito. Santa Rosa 812.

SERVIDUMBRE LA MEJOR DE Santiago pídala. Bandera 339.

SE NECESITA NIÑA PARA TODO servicio. Estado 250. 2.o piso.

NIÑA AYUDAR QUEHACERES CAsa, necesito. Coquimbo 539.

NECESITO EMPLEADA RECOMENdada, entienda cocina, casa extranjera. A. República 665. 24-J

¡ATENCION! NO OLVIDEN: EMpleadas comedor, $ 80; mozos, cocineras, $ 100-50; de piezas, todo servicio, niñas de campo acudan únicamente Nataniel 24, Lunes temprano. Excelentes ocupaciones. J 23

RESPUESTAS A NUESTROS LECTORES

LAS PERSONAS CUYAS CONSULTAS NO APAREZCAN RESUELTAS EN EL DIARIO, SERAN ATENDIDAS PERSONALMENTE POR EL REDACTOR DE LA SECCION LOS DIAS LUNES, MIERCOLES Y VIERNES, DE 5 A 5.30 DE LA TARDE

DOBLE MATRIMONIO

L. J. O.—Santiago.

A se casa con B y después de algún tiempo descubre que B era ya casada civilmente con C. El matrimonio de A con B es en consecuencia unlo.

Ahora bien ¿puede A, antes de que la justicia declare la nulidad de su matrimonio con B, casarse con otra persona? ¿Incurriría en tal caso en el delito de bigamia?

La ley castiga al que contrae matrimonio estando casado válidamente. En consecuencia si A contrae, en el caso propuesto, matrimonio civil con otra persona, no incurre en sanción alguna porque su primer matrimonio carece de valor.

Sobre ser esta disposición clara y terminante, hay un antecedente histórico que justifica nuestra manera de interpretar la disposición en referencia.

La Comisión Redactora del Código Penal en la sesión 74 aprobó ese artículo tomándolo del Código español en los siguientes términos: "El que contrajere segundo o ulterior matrimonio sin hallarse legítimamente disuelto el anterior, será castigado, etc. Pero en la sesión 75 manifestó el señor Reyes que creía defectuosa su redacción, pues parece castigar con igual pena al que ha contraído uno o muchos matrimonios estando ya casado, lo que es contrario a la regla del artículo 74 que impone una pena para cada delito. Se hizo presente, además, que no debía castigarse el segundo matrimonio cuando el primero era sólo putativo porque según los principios adoptados en ese Código el que creyendo cometer un delito no lo comete en realidad no merece pena; y en este caso si el primer matrimonio es nulo debe subsistir el segundo en todo su vigor y falta la circunstancia que la ley persigue. Para obviar estos inconvenientes se resolvió variar los términos del primer inciso diciendo: "El que contrajere matrimonio estando casado válidamente". Esta modificación precisa con toda claridad el significado y alcance de la disposición que comentamos.

HIGIENE AVICOLA

Lector.—Santiago.

¿Cuál es la mejor manera de combatir el moquillo en las aves?

El moquillo o catarro nasal, cuando es originado por una corriente de aire desaparece espontáneamente después de algún tiempo. Si la enfermedad se debe a algún agente infeccioso, reviste un carácter crónico y contagioso aunque de índole generalmente benigna.

Las fosas nasales se llenan de mucosidades amarillas y purulentas; es preciso exprimirlas y con una jeringa o perita de goma lavarlas con agua boricada al uno o dos por ciento y luego inyectar un chorrito de parafina o petróleo. Al hacer esta operación manténgase el ave con la cabeza hacia abajo para evitar que pueda pasar el líquido a la boca. Dése además:

Esencia de trementina, 5 decigramos.

Yoduro potásico, 1 gramo.

Goma tragacanto, 1 gramo.

Háganse diez y ocho bolitas y suminístrense tres cada día. Si la enfermedad se ha corrido a la vista produciendo la conjuntividad u oftalmia lávense los ojos con:

Agua destilada o de rosas, 100 gramos.

Sulfato de zinc, 2 gramos.

Laudano de Sindenham, 5 decigramos.

Procúrese que unas gotas de este colirio penetren bien en el ojo. Si la mejilla aparece hinchada píntese con tintura de yodo.

DISCERNIMIENTO DE CURATELAS

Odioso.—Santiago.

¿Es gramaticalmente correcta la expresión "Toda tutela o curaduría debe ser discernida", empleada en el artículo 373 del Código Civil?

No sé qué norma tenga Ud. para calificar de correcta o incorrecta una expresión determinada.

Si, como muchos, se atiene exclusivamente a las significaciones señaladas en el diccionario de la Real Academia de la Lengua, la voz discernir está bien empleada pues este verbo tiene, entre otras acepciones, la de "encargar de oficio el juez a uno la tutela de un menor u otro cargo".

Aplicando sin embargo un criterio más amplio y desentendiéndose de la significación que señala la Academia, bien podría merecer algunos reparos esta voz discernir, cuya estructura no guarda en absoluto, conformidad con la filosofía ni con el origen de la lengua.

Discernir, en efecto, deriva del latín discernere compuesto del prefijo dis y cernere, distinguir. En su acepción de distinguir una cosa de otra por las diferencias que hay entre ellas es, por tanto, irreprochable. No así con el significado de encomendar una tutela u otro cargo. La verdadera forma sería en este caso decernir o decretar del latín decernere. Es de creer dice Cuervo que los primeros juristas que usaron este verbo en castellano dirían decernir la tutela y así se pone en nota una cita en que "Su Alteza decierne la administración de sus reinos". Los abogados romancistas que acaso no conocían sino el otro verbo discernir atribuyeron a éste los dos sentidos y así dura hasta hoy aceptado por todo el mundo.

Los franceses conservan los dos verbos co nla debida distinción en decerner y discerner que traductores intonsos igualan, diciendo para ambos discernir.

ZENON.

NECESITO EMPLEADA PARA quehaceres casa, con guagüita. Chiloé 2026. J-22

NECESITO EMPLEADA PARA TOdo servicio. Matucana 60. J 23

EMPLEADA SEPA ALGO COCINA. Av. Salvador 1046.

SE NECESITA COSTURERA COMpetente. Echaurren 12. 23-J

NECESITASE COCINERA RECOmendada, Bandera 642. J-24

EMPLEADAS PARA COCINA Y piezas, necesito, sueldo $ 45. Olivos 1042. J-23

EMPLEADA ENTIENDA ALGO COcina, para 2 personas, sueldo $ 40. Bilbao 153, cerca Sazié. 22-J

EMPLEADA PARA COCINA Y LAvado, familia de 4 personas, muy buen sueldo. Cumming 714. 23J

SE NECESITA COCINERA PUERtas afuera. Pensión Alemana. S. Pablo 1368. 22-J

NECESITO COCINERA Y NIÑERA, puerta adentro. Maturana 812. 22—J.

COCINERA COMPETENTE SUELdo, 60, tres personas. Amunátegui 465. 23-J

COCINERA CON RECOMENDAciones, que desee ir Valparaíso, se necesita. Buen sueldo. Agustinas 982. 22-J.

COCINERA COMPETENTE, NECEsito. Campo de Marte 49. J-22

COCINERA NECESITO. DIEZ DE Julio 49, para negocio. 22—J.

COCINERA NECESITO CON RECOmendación. Tratar de 3 a 4. Agustinas 2573. 23—J.

COCINERA RECOMENDADA NEcesito. Delicias 1234. 22-J

COCINERA SE NECESITA, BANDEra 166. Oficina 2. 22J

COCINERA NECESITO, HUERFAnos, 2342. 23-J

COCINERA, BUENOS INFORMES, necesito. Delicias 2440. J-23

COCINERA Y NIÑA PARA LAS piezas, necesito. Rosas 2177. Jun-23.

COCINERA CON RECOMENDAción necesito, Rosa- 2654. J-23

COCINERA Y NIÑA MANO, NECEsito. República 57. 24-J.

COCINERA NECESITO MATUCAna 215.

OCUPACIONES (Necesitan)

VIAJERO PERMANENTE EN VIAje, conoce clientela de Talca a Puerto Montt, necesita representaciones. Referencias y certificados de primera. Dirigirse a P. A. C. Casilla 132, Traiguén. J-22

JOVEN SIN VICIOS DESEA OCUpación en ésta o provincia. Tiene práctica en farmacia y laboratorio, seis años. Acepta socio para establecer botica que aporte igual suma $ 6,000. Casilla 12024. J-11

JOVEN HONORABLE DESEA ocupación decente, de responsabilidad, como cobrador, con fianza efectiva. Escribir: F. P., Manuel Rodríguez 1018. J-22

OFRECESE JOVEN DACTILOGRAfo con fianza, para cobrador de casa mayorista o para desempeñar puesto de oficina o para secretario de caballero. Dirigirse: J. Fernández. —San Diego 1953. 23-J

INGENIERO PRACTICO minas, ofrécese empresas mineras, salitreras. J. G., Serrano 215

SE OFRECE CHAUFEUR MOZO, por cualquier sueldo. Recomendado. José Benavides. Maturana 722. 22-J

SE OFRECE MATRIMONIO MUY formal para mayordomo de cité. Por cartas o personalmente, a Rosas 2207, M. D. J 26

SE OFRECE MATRIMONIO SOLO, él entendido en jardines, ella cocinera. Germán Riesco 4483, F. Riveros. J 26

MODISTA MUY COMPETENTE SE ofrece para coser en casas honorables o para dirigir un taller. Sotomayor 586.

EXTRANJERA OFRECESE PARA ocupación decente o confianza. Dirigirse: Casilla 2681.

ADMINISTRADOR PARA CASAS O citees, me ofrezco, buenos antecedentes y fianza de $ 5,000. Dirigirse: Correo 2, E. I.

OFRECESE JOVEN SERIO PARA cobrador u otra ocupación. Dispone fianza hipotecaria de 10,000 pesos. Dirigirse: Bulnes 15. J 24

OBJETOS PERDIDOS

GRATIFICACION SE DARA, Constitución 135, casa 5, quien devuelva prendedor plata forma mazanilla, perdida Miércoles. J-22

GRATIFICACION SE DARA A quien devuelva a Catedral 1534, manicura imitación cartera, con una perla en su interior, perdido el Jueves 19. 22—J.

HABIENDOSE QUEDADO UNA cartera en carro Providencia, en Plaza de Armas, con un reloj de oro en su interior, se da buena gratificación al que la devuelva, Aldunate 832. J-22

JUEVES, GARGANTILLA PERDIda en Vic. Makenna, Diez de Julio y Freire. Gratificación: Av. Matta 420.

OPORTUNIDADES PARA FAMILIAS

COLCHONES REFACCION A DOmicilio San Diego 9. 24-J

LANA PARA TODA CLASE DE tejidos. Veinte colores diferentes. Rosas 2338, casa particular. 22-J

VENDO TRAJES Y ABRIGOS DE señora y señoritas, nuevos y usados Mapocho 2524. 22-J.

REALIZO ABRIGOS DESDE 85 Pesos. Recibo hechuras. Moneda 1610. 23-J

LANAS PARA TEJER A PALILLO, alfombras, etc., multicolor y de un color, véndese. San Ignacio 239, altos. 23-J

DESDE EL 1.o DE JULIO EMPEzará el gran depósito de medias "La Feria", a obsequiar a su distinguida clientela un número de sorteo por cada compra que haga; que se llevará a efecto todos los meses. Bandera esquina Rosas, número 1085. J-22

POR CUENTA DE VARIAS FAbricas realizamos 10,000 docenas de medias de hilo a $ 3,50 y $ 3,80 el par. Bandera esquina Rosas, número 1085. J-22

ANILINAS ARCO IRIS Y UNIVERsal, las mejores anilinas alemanas vende. Bandera 140, oficina 4 Julio-21

SE CONFECCIONAN TRAJES DE señoras, precios económicos. San Francisco 367. Jun-23.

SE COMPONEN ZAPATILLAS DE goma, capuchas para agua, todo relacionado goma. Chacabuco 21 A.

SOMBRERERIA "EL FENIX" ofrece a su distinguida clientela grandes novedades en modelos de terciopelo de seda. Hormas de paño, fantasías soulois y en plumas, hechuras y transformaciones por los últimos modelos. Bascuñán 77.

LANA DE CONCEPCION, ESPEcial para palillos, y de El Salto para choapinos, encontrará colores surtidos, en Agustinas 2957, casa particular. J-22

POLICARPO MENDEZ S., AGENte de Singer Sewing Machine. Independencia 334. J-22

¿DESEA ADQUIRIR MAQUINA Singer? Pida precios, condiciones. Independencia 334. J-22

REPUESTOS, ACCESORIOS, AGUjas, aceite, hilo para máquinas de coser. Independencia 334. J-22

CLASES GRATUITOS DE BORDAdos y deshilados en máquina Singer. Independencia 334. J-23

¡SEÑORAS DUEÑAS DE CASA! En Independencia 334 hácese toda clase de composturas, reparaciones de máquinas de coser. J-22

SE RECIBEN TRABAJOS DE DEShilados, bordados. Independencia 334. J-22

¡SEÑORA! LO QUE NECESITE SU máquina de coser lo encontrará en Independencia 334. J-22

ZAPATILLAS DE GOMA, BOLSAS para agua, componen bien. Morandé 860. 1.o Julio

SEÑORITAS: HAGO, VENDO PElucas, precios bajos. San Diego 91 J-2

VIUDAS, SOLTERA Y CASADAS Si desean ganar bastante diner trabajando en sus casas, compre nuestra Hilandera "La Ideal" y proporcionaremos trabajo durant todo el año. Miles de certificados acreditan. Centenares de señoras niñas acuden diariamente a entre gar el fruto de su trabajo. Enseñanza completamente gratis. Visítenos y se convencerá. Díaz y Herrera, Libertad 241. J-2

SOMBREROS PARA SEÑORAS HAgo y transforma, precios módicos Doy clases a domicilio. Enseñanz rápida. Pedro de Oña 107. J-2

TEJIDOS DE PUNTO, TRAJES LAna y seda vendemos por mensualida des, recibimos lana para tejer. Fábri ca: Subercaseaux 659. Julio 2

ACADEMIA MODELO CORTE confección, dirigida por la profesor Eufelia López. Enseña a cortar e un mes. Corto moldes sobre medida Estado 250. J-2

PRESTAMOS DE DINERO

DINERO EN HIPOTECAS AL MA bajo interés facilito, cualquier can tidad, negocios rápidos. Carlos Bil Carrasco. Morandé 65, Casilla 629 23-

5 PARTIDAS DE 20,000 c|u, EN primera hipoteca, sobre 5 propiedade de dos residencias c|u. 12 o|o interés Sin agentes. Bellavista 0.665. En l mañana. 22-

10 M L PESOS, CON BUENA GArantía necesito. J. M., casilla 3979 22-

¡¡¡DINERO!!!! BAJO INTERES FAcilitamos a comerciantes e industria les establecidos. Serrano 334. 22

SOCIO CON $ 15,000 DESEA INgresar a negocio acreditado y pro ductivo, que le dé de renta $ 1,000 mensuales, incluyendo su trabaj personal. Ofertas: a Casilla 3035. J-2

DINERO AL MAS BAJO INTERES facilito sobre hipotecas, anticip fondos para cancelar deudas. Arre glo títulos. Comisión módica, Juli Pelssier. Morandé 283. J-2

DINERO: CUALQUIER CANTIDAD facilito sobre hipotecas. Avenid Italia 1122. J-2

DINERO A INTERES BAJO OFREcemos, desde 500 pesos, a comer ciantes e industriales establecidos negocios absolutamente serios. 1- San Ignacio, 197 J-2

DINERO, FACILITO RAPIDAmente por mercaderías, muebles, au tomóviles, descuentos. Compañía 1264. Oficina 3.

AUTOMOVILES: FACILITO DINEro, encargándome venta negocios rá pidos. Compañía 1264. Oficina 3.

¡¡DINERO!! FACILITO RAPIDAmente para automóviles, muebles pianos, fianzas, hipotecas. Bander 140, oficina 3. 22-J

DINERO FACILITO, INTERES 9 o|o anual. Daniel Laurel, Huérfanos 1235. 24-

NEGOCIO ACREDITADO Y DE porvenir, actualmente funcionando centro comercial, utilidades com probadas por no poder atenderlo vendo admito socio activo con ca pital 30.000 pesos efectivos. Escri bir H. B., casilla 1221. 26-

TRAMITO RAPIDAMENTE PREStamos en la Caja y Banco Hipotecarios. Hago conversiones de deudas con anticipo de fondos Compro y vendo acciones y bonos, facilito dinero en segunda y tercera hipoteca, desde $ 3,000 a $ 500,000 Miguel Fuenzalida B., 1061 Moneda 1061.

DINERO LISTO TENGO PARA colocar en segunda hipoteca; por partidas $ 12,000, $ 15,000, $ 30,000 $ 555,000. Negocio rápido, Huérfanos 1153. José Luis Silva. 26-

RADIOTELEFONIA

COMPRE USTED EL LIBRO "Cómo se hace un receptor", y aprenderá usted cómo construir e instala un aparato de radiotelefonía en s casa, con toda economía. Valor: $ Bandera 140. Oficina 4. (Provincias $ 4.20). Julio 1

RADIO RECEPTOR, 3 ETAPAS amplificación, alto parlante, complet ocasión, $ 800. Andes 4037. J-2

PROFESIONALES

ZURCIDOS INVISIBLES, NOTABLE zurcidor japonés. Especialista único, especialidad en viraduras, transfromaciones. San perfectas. San Diego 228. Teléfono Inglés 667. 15J

CONDOR, 1156, CASA ANTIGUA, única especialista zurcidos invisibles, jerseys sedas, viraduras, hechuras. Transformaciones garantidas. 12 Jul.

SEÑORA ESPECIALISTA TEJIDOS a mano, hilo, seda y lana. Recibe órdenes en Bandera 835. J-22

ALFOMBRAS, LIMPIO LAVO, TIÑO. Purísima 283. Teléfono 2337. 22-J

Mme. MARIE. $ 7 CORTA PRUEBA batas, $ 12 sastre. Recibe hechuras. Precios módicos. Amunátegui 739. 233J

ROPA HECHA

ROPERIA LA "CANTABRICA", ESMERALDA 863, ofrece precios de costo. Ternos, trajes de niños, todas medidas sobretodos abrigadores, casimires extranjeros, cortes de moda paletoes pantalones. Todo desinfectado. N O

LA CASA VERDE REALIZA TERNOS ambos, paletoes, pantalones, botines, sombreros, facilidades de pago. Sección especial de abrigos y ternos flamantes corte de moda. Esmeralda 817 al llegar a San Antonio. N O

ROPERIA ANDRES BELLO N.o 601 esquina Recoleta, ofrece ternos paletoes ambos, pantalones, ternos de niños, sombreros calzado, precios bartísimos, todo desinfectado. N O

ROPERIA LA VEGA ANDRES BELLO 694. Ofrece en baratura ternos ambos, paletoes, pantalones, sombreros, calzado, todo desinfectado.

ROPERIA MANEL RODRIGUEZ esquina San Pablo, ofrece en baratura ternos, ambos, paletoes todo de ricos casimires surtidos colores para todas medidas sombreros, calzado desinfectados. N O

OBREROS, CUOTA $ 5; TRAJES medidas, $ 110; pantalón, 25; sobretodo, 70. Vicuña Mackenna 1080. Julio-14

COMPRO TODA CLASE ROPA USADA de caballeros. Dirigirse: Casilla 5535. 22-J

OCASION: VENDESE DOS TERNOS un sobretodo, usados, en perfecto estado, sobrecamas, dos colchones. San Isidro 319. 22-J

ENCUADERNACION E IMPRENTA ECHEVERRIA

— DE —

ARTURO ECHEVERRIA FERNANDEZ

San Diego 1235.—Teléfono Inglés 83 Matadero.—Santiago

Se encarga de ejecutar trabajos de Imprenta y Encuadernación, con prontitud y esmero. Especialidad en trabajos de oficina y Bancos.

Atiendo toda clase de pedidos de provincias, a precios reducidos. **Agencia de "LA NACION" y "LOS TIEMPOS"**

Se reciben avisos y suscriciones hasta las 9 P. M.

PROPIEDADES

$ 35,000 EN NUEVA DE MATTE, casa quinta casi una manzana de extensión. Frente a tres calles. Parrón, arboleda y chacra. Agustinas 1125, Luis Silva Cortés y Cía.

$ 35,000 VENDEMOS O PERMUTAMOS chacrita de más de una cuadra, ubicada en la cuadra principal de Peumo. 1,500 paltos y 500 árboles frutales. Casas y anexos. Coches con caballos y muebles. Agustinas 1125, Luis Silva Cortés y Cía.

$ 75,000 EN CALLE ROSAS, MUY central, casa nueva, decorada, estuco piedras. Facilidades de pago. Agustinas 1125, Luis Silva Cortés y Cía.

$ 82,000 EN BELLAVISTA, UNA cuadra Plaza Italia, regia casa habitación un piso, 11x60, hall, siete habitaciones grandes, cinco dependencias, galerías y huerto. Facilidades de pago. Agustinas 1125, Luis Silva Cortés y Cía.

$ 11,000 EN CALLE CATEDRAL, casa 15x75, con huerto de duraznos, limones y naranjos. Luz eléctrica. Agustinas 1125, Luis Silva Cortés y Cía.

$ 35,000 EN SAN FRANCISCO DE Mostazal vendemos o permutamos chacrita de ocho cuadras con casas y galpones, muebles, coches, caballos y animales y enseres de cultivo; 22,000 pesos deuda Caja. Agustinas 1125, Luis Silva Cortés.

$ 92,000 ALTOS Y BAJOS MUY centrales, casa habitación con renta. Produce actualmente $ 850 mensuales. Más detalles, en Agustinas 1125, Luis Silva Cortés y Cía.

$ 90,000 AL LADO DE HUERFANOS, casa habitación recién construída; parquet y decorados. Papeles finos. Edificio de dos pisos cal y ladrillo. Inmejorable como casa de residencia. Agustinas 1125, Luis Silva Cortés y Cía.

$ 75,000 EN AVENIDA SALVADOR, regio chalet dos pisos con quinta y garage. Salón, comedor, hall, cuatro dormitorios, toilette y terraza, fuera dependencias. Agustinas 1125, Luis Silva Cortés y Cía.

$ 100,000 REGALAMOS EN VIÑA del mar precioso chalet tres pisos cemento armado, con quinta 3,000 metros de superficie. Más detalles, planos y fotografías, en Agustinas 1125, Luis Silva Cortés y Cía.

$ 35,000 EN CALLE BLANCO ENCALADA, frente al Club Hípico, casa de un piso compupesta de salón, comedor, tres dormitorios, pieza de baño y dependencias. Perfecto estado. Más detalles, en Agustinas 1125, Luis Silva Cortés y Cía.

$ 290,000 MAGNIFICA PROPIEDAD de renta en calle Santa Rosa, muy cerca de Alameda, 15x80, dos casas en altos y veinticuatro casas de cinco y tres piezas. Magnífico estado; $ 100,000 deuda Caja. Produce actualmente 3,000 mensuales. Más detalles, Agustinas 1125, Luis Silva Cortés y Cía.

$ 32,000 VENDE QUINTA, 3 PIEZAS, especial para bodega, chalet, cerca Estación Santa Elena. Horacio Rosales, Morandé 432. 23-J

$ 55,000 VENDO BUENA CASA, Santa Rosa 630. Tratar: Catedral 2301.

$ 300,000 A 600,000 COMPRO PROPIEDAD de renta, situación comercial, sin agentes. Casilla 58, San Bernardo. 1.o-Julio

COMPRO PROPIEDAD DE RENTA, hasta 300,000 pesos, negocios rápidos. Sin agentes, Hoffmann, Clasificador 276. 1.o-Julio

CUATRO BONITOS LOTES TERRENO edificado, con tres frentes, vendo. Avenida República. Tratar: Cochrane 44.

OCASION: VENDO ESPLENDIDO terreno de gran porvenir, al lado del antiguo Morro, Camino Plano, Viña del Mar, mide 2.615 m2. Tratar. Olivar 340, Valparaíso.

VENDO SITIO EN ÑUÑOA, MIL metros, con frente a dos calles, 3.60 metro. Pedro de Oña 107.

$ 27,650 SITIO ESQUINA CERRADO, Avenida Macul, próximo Irarrázaval. Rosas 3201.

CASA ESQUINA MODERNA, RECIÉN concluída, estuco piedral, hall, baño, gas, electricidad, local para negocio vendo en Santa Isabel 195, entre V. Mackenna y Maestranza. Precio: $ 71,000.

VENDO O PERMUTO PAGANDO O recibiendo diferencia en dinero, en Providencia, Los Leones, linda casa quinta, árboles frutales, gran chalet, de dos pisos, recientemente concluido, edificio moderno, consta de 10 piezas, fuera dependencias, regio hall, todo con parquet, lindo comedor, dos regios salones, sala de billar, tres piezas de baños tres toilett, terraza etc., garage, luz eléctrica, reune toda comodidad y confort. Precio, $ 128,000. Deuda Hipotecaria $ 30,000. Miguel Fuenzalida B., 1061 Moneda 1061.

CONVIENE A TODOS LOS PROPIETARIOS prácticos, económicos que deseen evitarse toda molestia y gastos de propaganda en arrendar sus casas. Los propietarios "no pagan comisión". De Ud. sus órdenes directas de los arrendamientos de sus propiedades a una firma activa, solvente y práctica. Obtendrá buenos arrendatarios garantidos, que esta oficina es única en proporcionarlos. Miguel Fuenzalida B., 1061 Moneda 1061.

ENTRE LAS CALLES DE AVENIDA España y República, propiedad de renta. Se compone de una gran casa de habitación en bajos, y seis casitas independientes. Mide 960 metros cuadrados de terreno, casi en su totalidad edificados, con espléndido edificio, alumbrado luz eléctrica. Renta anual, $ 14,300.—Deuda hipotecaria, $ 40,000. Precio $ 113,000. Miguel Fuenzalida B., 1061 Moneda 1061.

$ 43,000 EN CALLE MATUCANA, al llegar a Rosas se vende espléndida casa en bajos cal y ladrillo compuesta de 3 dormitorios, toilette, 2 w. c., dos piezas servidumbre, cocina y despensa. $ 15,000 deuda Caja de los FF. CC. Facilidades de pago. Agustinas 1125, Luis Silva Cortés y Cía.

SI UD. QUIERE VENDER O COMPRAR alguna propiedad no deje de venir a nuestra oficina. Será muy bien atendido y hará negocio muy rápidamente por contar con una gran clientela única de esta oficina. Agustinas 1125, Luis Silva Cortés y Cía.

CALLE BUENOS AIRES, MEDIA cuadra Recoleta, frente cal ladrillos, once piezas, servicios completos, trescientos quince metros superficie, dos pisos. Deuda, veinte mil, precio, sesenta mil pesos.

AVENIDA DEL SALVADOR LLEGAR a Irarrázaval, 10 piezas, servicios, huerto, novecientos metros terreno, esquina. Deuda, treinta mil. Precio, cincuenta y dos mil.

COPIAPO, ENTRE MAESTRANZA y Lira, frente cal y ladrilos, 12 piezas, patio, huerto, instalaciones, 580 metros terreno, deuda treinta mil. Precio, $ 60,000. Todas las deudas son a la Caja de Ahorros de Empleados Públicos y pueden ser reconocidas por imponentes en actividad.

ADEMAS DOS QUINTITAS EN San Bernardo y otra en Renca. Más datos: Oscar W. Sir. Teatinos N.o 66, interior D., casilla 2454.

$ 125,000 A UNA CUADRA DE Avenida Irarrázaval y tres de Vicuña Mackenna, regio chalet dos pisos. Construcción cal y ladrillo con cemento. Cimientos concreto armado. Estucado por las 4 fachadas. Consta de: hall, escritorio, salón, comedor, repostero, cocina, toilette en primer piso; 5 dormitorios grandes, pieza baño, instalada 1 guarda ropa en el segundo piso. Subterráneo para bodegas. Garage. Deuda, 65,000 pesos a la Caja de los FF. CC. Se concluye en 15 días más. Tratar: Agustinas 1125, Luis Silva Cortés y Cía.

CAPITALISTAS: OFREZCO UNA gran oportunidad para invertir capital en una gran propiedad espléndidamente bien situada y de inmenso porvenir. El terreno de esta propiedad está tasado por la Caja Hipotecaria en $ 1.480,000 y se tramita un préstamo para edificar una pequeña parte por la suma de 600,000 pesos. Este negocio seguramente dejará una utilidad superior a 2.000,000 de pesos en corto plazo. Planos, bases y antecedentes, en mi oficina. Huérfanos 1153. José Luis Silva. J-22

VENTA Y PERMUTA DE PROPIEDADES: Efectúe usted estas operaciones por intermedio de la oficina de José Luis Silva, Huérfanos 1153 que tiene gran demanda. Exija usted que se le comprueben los pedidos. Tenga la seguridad que realizará un buen negocio autorizando la exclusividad de su tramitación y siendo comercial el precio que usted fije. Esta oficina garantiza negocio rápido. Visite usted la oficina Huérfanos 1153, de José Luis Silva. J-22

HUERFANOS 1153.—RECURRA USTED a la oficina de José Luis Silva. Proporciona propiedades en las mejores condiciones garantizando la inversión del dinero con utilidad apreciable en un plazo relativamente corto. Las propiedades que usted adquiera volverá a vendérselas con ganancia, como lo ha hecho hasta hoy con muchos de sus clientes. Pida usted datos para comprobarlo y se le proporcionarán en Huérfanos 1153. J-22

$ 320,000, GRAN PROPIEDAD EN Providencia, esquina, muy bien situada. Deuda Banco Hipotecario. Renta superior $ 40,000 anuales. Huérfanos 1153. José Luis Silva. J-22

$ 220,000, GRAN PROPIEDAD EN Matucana, próxima Alameda. Renta $ 30,000 anuales. Negocio de gran oportunidad. Huérfanos 1153. José Luis Silva. J-22

$ 210,000, DELICIAS, PARTE ALTA, linda propiedad de habitación y renta, muy elegante, construcción sólida y moderna. Huérfanos 1153. José Luis Silva. J-22

$ 130,000, GARCIA REYES, ESQUINA un piso, construcción sólida un piso, compuesta de tres casas y cinco almacenes. Muy buena renta. Huérfanos 1153. José Luis Silva. J-22

$ 110,000, CALLE MOLINA, PROPIEDAD de dos pisos, construcción sólida; esquina. Mide 40x40. Adecuada para propiedad de renta o industria. Recomiendo este negocio. Huérfanos 1153. José Luis Silva. J-22

$ 250,000, ARTURO PRAT, PROPIEDAD de renta, con frente a tres calles, compuesta de cinco casas y gran local para industria. Huérfanos 1153. José Luis Silva. J-22

$ 200.000, AVENIDA ESPAÑA, Gran propiedad, compuesta dos casas independientes, almacén y casa de servidumbre. Construcción sólida esquina. Huérfanos 1153. José Luis Silva. J-22

$ 120,000, AVENIDA ESPAÑA, PROPIEDAD de un piso esquina, numerosas habitaciones, muy asoleada. Huérfanos 1153. José Luis Silva. J-22

$ 70,000, SAN ALFONSO, PROPIEDAD de dos pisos independientes, construcción sólida. Buena renta. Huérfanos 1153. José Luis Silva. J-22

$ 97,000, ECHAURREN, RESIDENCIA de un piso, construcción sólida, recién refaccionada. Huérfanos 1153. José Luis Silva. J-22

EN BARRIO SAN CRISTOBAL tengo orden de vender cinco casas de un piso, recién terminadas y en espléndida situación, de mucho porvenir. Recomiendo adquisición a imponentes de la Caja de Ahorros de Santiago, de Empleados Públicos o de Ferrocarriles. Precio: 30 a 40,000 pesos. Huérfanos 1153. José Luis Silva. J-22

$ 120,000, SAN FRANCISCO, CITE apropiado refaccionar. Mide 15x100. El terreno vale lo que piden. Huérfanos 1153. José Luis Silva. J-22

SITIOS EN GUINDOS DE ÑUÑOA, tengo orden de vender más de seis mil metros en situación de mucho porvenir. Precio: $ 2.50 y $ 2.00 metro. Estos sitios están rodeados de chalets de residencia. Ordenes para visitarlos: Huérfanos 1153. José Luis Silva. J-22

Lunes y Jueves

EN DELICIAS N.o 3410

DE 2 A 6 P. M.

SE EFECTUARAN LOS REMATES DE PRODUCTOS AGRICOLAS DE LA FERIA URETA Y CIA.

EL GERENTE.

EN AVENIDA MACUL, TENGO ORDEN de vender dos sitios de 30x125 metros, muy bien situados. Huérfanos 1153. José Luis Silva. J-22

CASAS.—EN BARRIO MATADERO, tengo orden de vender seis casas de un piso, independientes. Renta 12%. Precio de ocasión: $ 56,000. Huérfanos 1153. José Luis Silva. J-22

$ 65,000, SAN DIEGO UN PASO Avenida Matta, propiedad de dos pisos independientes. Buena renta. Deuda Caja. Huérfanos 1153. José Luis Silva. J-22

$ 47,000, SAN FRANCISCO, CERCA Avenida Matta, casa de un piso muy extensa. Construcción sólida. Diez habitaciones y dependencias. Huérfanos 1153. José Luis Silva. J-22

$ 43.000, BARRIO BELLAVISTA, apropiada para refaccionar. Construcción sólida en su mayor parte. Puede obtenerse casas de renta con poco costo. Huérfanos 1153. José Luis Silva. J-22

$ 45,000 Y $ 35,000, UNION AMERICANA, dos propiedades de un piso, independientes, bien construídas. Recomiendo este negocio a empleados de los Ferrocarriles. Huérfanos 1153. José Luis Silva. J-22

EN AVENIDA IRARRAZAVAL, NO distante de Vicuña Mackenna, tengo orden de vender una manzana, con una parte edificada cal y ladrillos. Negocio de gran oportunidad. Precio: $ 95,000. Huérfanos 1153. José Luis Silva. J-22

$ 27,000, CUETO, ESQUINA, PROPIEDAD de dos pisos dependientes, en buen estado. Produce buena renta. Huérfanos 1153. José Luis Silva. J-22

$ 23,000, CUEVAS, PASADO MATTA, casa de un piso, recién construída, frente cal y ladrillo, pintada al óleo, ocho habitaciones. Acéptase pago por intermedio Caja de Ahorros o Ferrocarriles. Huérfanos 1153. José Luis Silva. J-22

$ 32,000, MANUEL J. INFANTE, cerca Avenida Irarrázaval, un piso, recién construída. Seis piezas fuera servicios. Huérfanos 1153. José Luis Silva. J-22

$ 26,000, VICUÑA MACKENNA, PASADO Avenida Matta, casa un piso cal y ladrillos, perfecto estado. Huérfanos 1153. José Luis Silva. J-22

$ 75,000, PEDRO DE OÑA, PROPIEDAD compuesta de tres casas. Construcción de cal y ladrillo. Dos de ellas con seis piezas y servicios, otra once piezas. Huérfanos 1153. José Luis Silva. J-22

$ 16,000, CAMILO HENRIQUEZ, propiedad de un piso, en buen estado, seis habitaciones y dependencias. Huérfanos 1153. José Luis Silva. J-22

SOLICITO PROPIEDADES DE 20 mil pesos a $ 50,000, situadas cerca de tranvías y en buenos barrios, pues tengo gran demanda de casas de estos precios. Garantizo negocio rápido. Huérfanos 1153. José Luis Silva. J-22

EN CALLE SAN FRANCISCO, Santa Rosa o San Isidro, tengo orden exclusiva de comprar propiedad de habitación y renta. Págase hasta $ 120,000. Huérfanos 1153. José Luis Silva. J-22

EN CAMILO HENRIQUEZ, A POCOS metros Diez de Julio. Vendemos propiedad con 18 metros de frente y 55 metros de fondo. Que muy mal arrendada produce $ 9.600 anuales en $ 70,000. Greene, Teatinos 86.

EN GARCIA REYES, PRIMERA cuadra. Propiedad con edificios antiguos. 80 metros de frente. Vendemos en $ 160,000. Greene, Teatinos 86.

AL PIE DEL SAN CRISTOBAL. 24,000 m2. con gran frente y cantera en explotación. Vendemos en $ 200,000. Greene, Teinas 86.

REGIA CASA EN MONEDA ENTRE Brasil y Cienfuegos. Vendemos por viaje a Europa de su dueño. Se compone de dos espléndidas casas modernos de toda comodidad. 850 m2. Precio $ 400,000. Greene, Teatinos 86.

EN SIGLO VEINTE, HERMOSO chalet recién terminado. Vendemos en 86,000. Greene, Teatinos 86.

A UN PASO DE LA MEJOR SITUACIÓN de la Avenida Recoleta. 30 por 60 metros. Buen edificio de dos pisos. Produce $ 33,000. Vendemos en $ 200,000. Greene, Teatinos 86.

EN SANTA ROSA, DOS CUADRAS Alameda. Magnífica propiedad, de dos y tres pisos, que produce 36.000 pesos anuales. Vendemos gran ocasión en sólo $ 270,000. Greene, Teatinos 86.

EN SAN PABLO, ESQUINA MUY comercial. Indicada para gran agencia o negocio comercial, vendemos verdadera ocasión. Greene. Teatinos 86.

$ 72,000 SITIO UNICO EN FORESTAL un paso Claras, vendemos. Greene, Teatinos 86.

EL MEJOR SITIO DE LA MANZANA residencial del Holzman y Araya, con préstamo acordado por la Caja Hipotecaria, cimientos hechos, vendemos de ocasión por circunstancias especiales. Greene, Teatinos 86.

$ 110,000 VENDEMOS DE OCASION dos casas modernas en Natanjel, segunda cuadra. Greene, Teatinos 86.

$ 380,000 VENDEMOS LA MANZANA comprendida entre las calles de Picarte, Maruri, Rivera y Pinto, con edificios viejos. Es negocio para duplicar capital, edificando o revendiéndola en lotes. Greene, Teatinos 86.

$ 210,000 GRAN PROPIEDAD EN calle Santa Elena, a pocos metros de Diez de Julio, con frente a Camilo Henríquez, compuesta de cuatro espléndidas casas modernas y gran cité o conventillo. Mide 18 metros de frente a cada calle, por todo el fondo. Excelente inversión de oportunidad. Greene, Teatinos 86.

EN SAN DIEGO VENDEMOS 12 propiedades de renta, de ocasión, de $ 150,000 a $ 600,000. Greene, Teatinos 86.

PROPIEDADES DE RENTA, CASAS, sitios, quintas, compramos, vendemos permutamos. Alejandro Greene Cruzat. Sección propiedades urbanas. Oscar Greene Valverde y Jorge Guzmán Palacios. Teatinos 86. casilla 2722.

REMATE DE MENAJE DE CASA

DEL SEÑOR MANUEL CUESTA

1489 — AVENIDA IRARRAZAVAL — 1489

—: **QUINTA MARIA INES** :—

HOY DOMINGO 22 A LAS 2 P. M.

(AUNQUE LLUEVA)

—: **POR AUSENTARSE DEL PAIS** :—

—: HAY :—

SALON.—Amoblado Mouquet tapiz felpa granate, Boules de nogal con mármol negro; mesa de centro, pedestales, estatuas de bronce y mármol, adornos, cuadros al óleo, grabados, alfombrado tripe cortado de una pieza, lámpara de bronce y cristal, etc.

ESCRITORIO.—Amoblado estilo inglés tapiz cuero, escritorio de ministro, de nogal tallado; sillón giratorio, estante para libros, útiles de escritorio, estatuas de bronce, colección Historia de España por Lafuente; choapinos, cortinajes, adornos, alfombrado de una pieza, etc.

COMEDOR.—Amoblado americano color nogal con mármoles rosados y lunas biseladas con aparador de 3 cuerpos, 2 trinches, mesa de correderas y 12 sillas, reloj de campana, servicio loza inglesa, cristalería, cuchillería, plaquées finos, jardineras, gobelinos, alfombra linoleums de una pieza, etc.

DORMITORIO N.o 1.—Rico amoblado estilo inglés con mármol rosa, luna biselada, con ropero de 3 cuerpos, chiffonnier, toilette y 2 veladores, catres gemelos de bronce varillas cuadradas; 2 catres cunas de bronce, servicio lavatorio, colchones de lana, amoblado tapizado, radiador eléctrico, sillas de Viena, cortinajes, etc.

BAÑO.—Tina de fierro enlozado, lavatorio de desagüe, espejo marco laqué, útiles de toilette, pañera, etc., etc.

OTROS DORMITORIOS.—5 amoblados estilos inglés color caoba y natural con lunas biseladas, mármoles varios colores y cubiertas de cristal, con roperos de 1 y 2 cuerpos, catres de bronce, catres-cunas de bronce y al laqué, colchones de lana, servicios de lavatorio, frazadas de lana, mesas de centro, muebles sueltos, servicios toilette, etc.

HALL, COCINA Y VARIOS.—Paragüero con espejo, amoblados de mimbre, ídem al laqué, plantas finas en tina y macetero, escaño para jardín, jardineras, choapinos, jaula de bronce, cocina a gas, estantes, mesas, batería de cocina fierro enlozado, estantes para despensa, etc. Silla-coche, velocípedos, coche plegable. Lote de juguetes, escritorios para niños; sillas de balance, etc., etc.

Y DEMAS A LA VISTA HOY SABADO DE 2 A 6 P. M.

VICTOR ARAYA L.,
MARTILLERO DE HACIENDA.

EN CALLES GRAJALES Y GORBEA, vendemos por no residir su dueño en ésta, gran propiedad con 19 metros de frente a cada calle, compuesta de 2 buenas casas y gran sitio con edificios antiguos. Produce hoy día más de $ 160,000. Puede producir mucho más. Precio 160 mil pesos. Greene, Teatinos 86.

TENEMOS ORDEN DE VENDER en Alameda esquino lujosa residencia con renta. Construcción fierro y cemente. Casa residencia en primer y segundo piso. Tercer piso arrendado en $ 1,200. Almacén en los bajos arrendado a una firma comercial muy solvente con contrato. — Deuda Caja. $ 300,000. Agustinas 1125, Luis Silva Cortes y Cía.

$ 60,000 EN POBLACION MODELO, al lado carro San Bernardo, linda casa quinta de más de una cuadra con casas habitación, casa para oficina, para empleados y galpones. Parrones, árboles frutales y gallinero. Deuda, $ 17,000. Agustinas 1125. Luis Silva Cortés y Cía.

$ 3.20 EL METRO CUADRADO, gran sitio de 81x147, ubicado en calle Echenique, Los Guindos, a una cuadra del carro. Más detalles en Agustinas 1125, Luis Silva Cortés y Cía.

$ 110,000, A DOS CUADRAS DE Alameda, al lado Avenida España vendemos linda propiedad de renta. Dos casas de $ 200 y 2 de $ 300 mensuales, 20x50 metros. Deuda Caja. Más detalles en Agustinas 1125. Luis Silva Cortés y Cía.

$ 35,000 EN CALLE CUEVAS ESQUINA, una cuadra de Avenida Matta casa en bajos. Produce $ 400 mensuales. Facilidades de pago. — Agustinas 1125, Luis Silva Cortés y Cía.

$ 33,000, GRAN SITIO EN LA MEJOR situación de Ñuñoa, con agua potable, 6,000 metros de superficie. Planos y demás detalles en Agustinas 1125.— Luis Silva Cortés y Cía.

$ 45,000, REGIO CHALET CON MAS de 2,000 metros plantados, a una cuadra Plaza Ñuñoa. Seis habitaciones fuera de dependencias. Agua potable, luz eléctrica. 20,000 deuda Caja. Más detalles y planos en Agustinas 1125.— Luis Silva Cortés y Cía.

$ 140,000. REGIO CHALET DE DOS pisos, recién construído con todo lujo y confort, construcción cal y ladrillo. Gran jardín, garage y casa chauffeur. Hall, comedor, escritorio, 5 dormitorios, 3 piezas toilette, 2 terrazas de toda clase dependencias. Ubicado al lado Parque Cousiño. Tratar: Agustinas 1125. — Luis Silva Cortés y Cía.

$ 90,000, EN CALLE BULNES, ESPLÉNDIDA casa-habitación. Diez habitaciones, fuera dependencias. Arboles frutales. Agustinas 1125. — Luis Silva Cortés y Cía.

$ 62,000. DOS CASAS Y UN ALMACÉN, al lado Avenida Portales. Producen $ 650 mensuales. Gran deuda. Agustinas 1125.— Luis Silva Cortés y Cía.

$ 55,000. AL LADO RECOLETA, espléndida casa-habitación un piso, con quinta. Salón, escritorio, comedor, 5 dormitorios, toilette y dependencias. Deuda Caja. Agustinas 1125.— Luis Silva Cortés y Cía.

$ 380,000. EN ALMACEN ESQUINA, regia casa recién construída, con renta. Gran lujo y confort. Enorme deuda. Más detalles en Agustinas 1125.— Luis Silva Cortés y Cía.

$ 48,000. LINDA CASA RECIEN construída, ubicada en Avenida Borgoño, esquina. Construcción cal y ladrillo. Estucada. Hall, 8 piezas, toilette y dependencias, gas y luz eléctrica. Facilidades de pago. Más detalles en Agustinas 1125.— Luis Silva Cortés y Cía.

$ 55,000, EN CALLE ECHAURREN, gran casa-habitación, al lado Alameda. Hall, salón, escritorio, comedor, 3 dormitorios, toilette y dependencias. Tratar: Agustinas 1125.— Luis Silva Cortés y Cía.

$ 40,000, ESPLENDIDA PROPIEDAD de renta cerca de Avenida Matta. Dos casas con huerto. Buena renta. $ 10,000 deuda. Agustinas. — Luis Silva Cortés y Cía.

180 NOVILLOS

de 1 1/2 para 2 años, escogidos y de una sola marca; y

80 VAQUILLAS DURHAM

de 2 para 3 años, muy mestizas, de una sola marca, de procedencia lechera.

Se venden en un lote o por partidas
Tratar: con

EDUARDO RODRIGUEZ & CIA.

1260 — Huérfanos — 1260

$ 25,000. EN SAN ISIDRO, ESQUINA, casa un piso cal y ladrillo. Produce mal arrendada $ 280 mensuales. Espléndida inversión para pequeños capitalistas. Agustinas 1125.—Luis Silva Cortés y Cía.

$ 55,000, AL LADO INDEPENDENCIA, casa-habitación un piso, 15 por 60. Agustinas 1125.— Luis Silva Cortés y Cía.

$ 260,000 GRAN PROPIEDAD DE renta en barrio Independencia, con frente a tres calles. Dos almacenes con casas y 29 casitas. Produce el 13 por ciento libre. Agustinas 1125. Luis Silva Cortés y Cía.

PROPIEDAD DE 50,000 METROS deterrenos no explotados, frente a corrales de los Ferrocarriles, cerrada y plantada de eucaliptus, aprovechable para fuerza motriz, se vende a dos pesos metro. Tratar: Monjitas 308, de 8 a 4. 22-Jn

30,000 Y 45,000, VERDADERA OCASIÓN, vendo dos chalet flamantes, toda comodidad; tratar: su dueño, calle Victoria 60, a media cuadra de Vicuña Mackenna, dos cuadras pasado Matta. 22-J

EN MIRAMAR SE VENDE CHALET 10 piezas y dependencias. Precio: 60 mil pesos o se arrienda amoblado: $ 600. Tratar: su dueño. Merced 30 Miramar. 22-J

COMPRO CASA SIN AGENTES.— Molina 626. 22-J

A EMPLEADOS FERROCARRILES vendo dos sitios 12 por 60 metros cada uno, cerca Avenida Latorre. Someto precio a tasación Caja Retiro. Tratar, Avenida Portales 2717. 22-J.

$ 90,000 VENDO CASA CALLE Marín 425; $ 650 arriendo a familia extranjera, casa Marín 425; menaje de casa vendo. Marín 425. J-25

VENDO LA CASA CALLE EYZAGUIRRE número 532, casi esquina Carmen, 6 piezas decoradas, hall, baño W. C., luz eléctrica, cocina, servicios construcción moderna, cal y ladrillo, valor $ 35,000 pagaderos $ 10,000 contado, saldo Banco Hipotecario. Tratar dueño. J-24

18 MIL PESOS REGALO LINDA casa, 7 piezas, dependencias, tres patios, parrón, luz eléctrica. León Prado 690. J-22

COMPRO CHACRA CERCA SANTIAGO, de diez cuadras más o menos. Pago al contado. Escribir dando datos: a Casilla 4603. J-22

13,000 CASA QUINTA, 900 VARAS, cuatro grandes piezas, toda o la mitad, a cinco cuadras carros Matadero entre Arauco y Concepción. Eduardo Matte 1974. J-22

RENTA $ 28,680, PRECIO 200,000. Fácil pago, vendo preciosa y nueva propiedad, Santa Elena 1189, a media cuadra de Matta. Deuda hipotecaria. Su dueño. J-24

$ 11,000 VENDO CASA, AVENIDA Italia 1305. Tratar Irarrával 302, esquina Eucaliptus. J-23

SITIO O CONSTRUCCION ANTIGUA, compro contado. Camilo Henríquez 654.

REMATE

Por acuerdo de los herederos de la sucesión de don Joaquín Díaz B., se rematará el Miércoles 25 de Junio, a las 4 P. M., ante el compromisario don Francisco A. Vidal Garcés, Amunátegui 65, la

CASA CALLE DIECIOCHO N.os 48, 50 y 52

por el mínimum de

$ 425.000

El precio se pagará: reconociendo una deuda de $ 120,000 a favor de la Caja Hipotecaria en bonos del 8% y el resto mitad al contado y mitad a seis meses plazo con el 8% de interés.

La casa puede verse diariamente de 11 a 12 de la mañana y de 2 a 4 de la tarde.

Bases y antecedentes en el estudio del compromisario y en la oficina de Díaz y Llona, Huérfanos 1165.

J-22

Remate del Fundo

CASAS VIEJAS

Por liquidación de la Comunidad Rodríguez Puelma, se rematará este fundo el

27 DE JUNIO, A LAS 5 P. M.

en SANTIAGO, en la oficina del compromisario don Oscar Dávila, Moneda 1168.

MINIMUM REBAJADO: $ 500,000

El pago se hará con la mitad al contado, una cuarta parte a 6 meses, y la otra cuarta parte a un año plazo, con intereses de 8% anuales.

El fundo está ubicado a 20 kilómetros hacia el Sur de la ciudad de Mulchén y tiene 1,858 hectáreas, grandes casas, numerosos edificios, plantaciones, etc.

Bases y antecedentes pueden consultarse en el mismo fundo, y además en Santiago, en la oficina del compromisario, Moneda 1168 y en Concepción, en la oficina de don Gregorio Larenas, O'Higgins N.o 563.

J-27

REMATE DE MENAJE DE CASA

DEL SEÑOR MARCELLO COGGIANI

—: **POR AUSENTARSE DE SANTIAGO** :—

ARTURO PRAT 424, BAJOS

HOY DOMINGO 22 DE JUNIO, a las 2 de la tarde

(AUNQUE LLUEVA)

—: HAY :—

SALON.—Rico piano vertical "Pfeiffer", clavijero bronce; amoblado dorado Luis XVI tapiz seda, mesa centro y pedestales dorados Luis XVI con mármol, par troumeaux dorados, lunas biseladas; jarrones plaqué, id. porcelana, figuras terracotta, cuadros al óleo, id. iluminados, mantón de seda negro, alfombra tripe cortado, cenefas brocato de seda, linda lámpara eléctrica bronce y cristal 4 luces, etc.

SALITA.—Amoblado asiento tapiz cretona, mesa centro en cristal, máquina coser Singer, espejo luna biselada, cuadros, alfombra, choapinos, etc.

COMEDOR.—Amoblado con marquetería de rosa, aparador trinche y vitrina, mármoles rosados y lunas biseladas; mesa correderas 4 tablas, 12 sillas asiento pergamoid, servicio cristalería fina 94 piezas, id. de mesa loza inglesa filete dorado 83 piezas; plaquées: centro de mesa, paneras, canastillos, alcuzas, bombonera mielera, con cristales, servicio té plaqué Silver Co., cuchillería, manteles, servilletas, carpeta felpa de Angora, cuadros, lámpara eléctrica, alfombra tripe cortado, etc.

ESCRITORIO.—Escritorio americano de cortina, estante id. para libros, rico sillón id. tapizado, giratorio; máquina escribir "Rofa", id. "Remington", mesa para máquina, sofá y 2 sillones Chesterfield, tapizados cuero; mesa antigua jacarandá, boules antiguos jacarandá con espejos, cuadros, reloj pared, cortina yute, bonito farol eléctrico colonial, estufa a parafina, salivaderas niqueladas, alfombra tripe cortado, útiles escritorio, etc.

DORMITORIOS.—2 amoblados de 2 cuerpos, ropero, chiffonnier, toilette y 2 veladores con mármoles y lunas biseladas; catres bronce, sommiers, colchón lana, servicios lavatorios, alfombra centro, sillas tapizadas, etc.

BAÑO, COCINA Y VARIOS.—Tina baño fierro esmaltado, buen calentador a leña, bañito para guagua, id. redondo, pañera, cocina económica importada, mueble repostero, aparador con mármol, mesa redonda, sillas enjuncadas y tapizadas, carpeta, platos loza, cuchillería, jarritos aluminio, ropero con espejo, cómoda con mármol, coche para guagua, estufa y anafe a gas, catre fierro esmaltado y bronce; buen mueble para ropa, paragüero de asiento con espejo, pedestales, jardinera y otros.

A LA VISTA DESDE HOY

—: **SAN ANTONIO 74** :—

HUGO ANTOLINI,

EL TATTERSALL

En la **FERIA** que se efectuará el

Lunes 23 de Junio

entre otros lotes de ganado gordo y para engorda se rematarán:

NOVILLOS GORDOS, llegados de LONCOCHE Y LA UNION.

VACAS GORDAS, llegadas de SAN PATRICIO Y MULCHEN.

BUEYES Y NOVILLOS GORDOS, llegados de CODAO Y LA GRANJA.

VACAS GORDAS ESPECIALES, llegadas de la REPUBLICA ARGENTINA.

LLEGADOS DE VILCUN:

100 VACAS GORDAS.
60 NOVILLOS GORDOS de 3 años.

LLEGADOS DE LONCOCHE:

100 NOVILLOS de 3 y 4 años mestizos y muy avanzados para engorda.

LLEGADOS DE VICTORIA:

25 NOVILLOS de 3 años para engorda.

LLEGADOS DE REUMEN:

44 LECHONES.

EL GERENTE.